

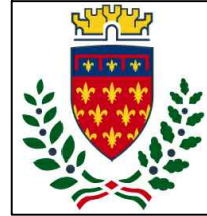

Finanziato
dall'Unione europea
NextGenerationEU



Comune di
PRATO
Codice Fiscale: 8406890481

Progetto: PNRR - M.4.C.1.I.1.1. - Progetto di riqualificazione funzionale e messa in sicurezza per nuovo centro bambini e famiglie e spazio giochi Abatoni all'interno dell'ex Scuola dell'Infanzia Abatoni - CUP C38H2200027006

Titolo: CAPITOLATO PRESTAZIONALE

Fase: Definitivo

Servizio	Edilizia scolastica e sportiva
Unità Operativa	Strutture, Sismica, Impianti e Antincendio
Dirigente del Servizio	Arch. Laura Magni
Responsabile Unico del Precedimento	Ing. Francesco Sanzo

Progettisti

Ing. Francesco Sanzo

Arch. Martina Santoro

Geom. Stefania Amendola

Collaboratore



Elaborato N° 06

Spazio riservato agli uffici:

Sommario

Art. 1.	Accettazione.....	17
Art. 2.	Impiego di materiali con caratteristiche superiori a quelle contrattuali	17
Art. 3.	Impiego di materiali o componenti di minor pregio	17
Art. 4.	Impiego di materiali riciclati e di terre e rocce da scavo.....	17
4.1	Materiali riciclati.....	17
4.2	Riutilizzo della terra di scavo.....	17
4.3	Terre e rocce da scavo.....	17
Art. 5.	Norme di riferimento e marcatura CE.....	18
Art. 6.	Provvista dei materiali	18
Art. 7.	Sostituzione dei luoghi di provenienza dei materiali previsti in contratto	19
Art. 8.	Sostituzione di materiali o impianti previsti non più reperibili sul mercato	19
Art. 9.	Accertamenti di laboratorio e verifiche tecniche	19
Art. 10.	Materiali e/o impianti forniti dal committente.....	19
Art. 11.	Materiali e prodotti per uso strutturale	21
11.1	Identificazione, certificazione e accettazione	21
11.2	Procedure e prove sperimentali d'accettazione	21
11.3	Procedure di controllo di produzione in fabbrica.....	21
Art. 12.	Componenti del calcestruzzo	21
12.1	Leganti per opere strutturali	21
12.1.1	Fornitura.....	22
12.1.2	Marchio di conformità.....	22
12.1.3	Metodi di prova.....	23
12.2	Aggregati	24
12.2.1	Sistema di attestazione della conformità.....	25
12.2.2	Marcatura CE.....	25
12.2.3	Controlli d'accettazione	25
12.2.4	Sabbia.....	25
12.2.5	Norme per gli aggregati per la confezione di calcestruzzi	26
12.2.6	Norme di riferimento per gli aggregati leggeri.....	26
12.3	Aggiunte	27
12.3.1	Ceneri volanti.....	27
12.3.2	Microsilice	27
12.4	Additivi	28
12.4.1	Additivi acceleranti	28
12.4.2	Additivi ritardanti.....	28
12.4.3	Additivi antigelo	29
12.4.4	Additivi fluidificanti e superfluidificanti	29
12.4.5	Additivi aeranti	29
12.5	Agenti espansivi.....	30
12.6	Prodotti filmogeni per la protezione del calcestruzzo	31
12.7	Prodotti disarmanti.....	31
12.8	Acqua di impasto	31
12.9	Classi di resistenza del conglomerato cementizio.....	32
12.9.1	Classi di resistenza	32
12.9.2	Costruzioni di altri materiali	32
Art. 13.	Acciaio per cemento armato	33
13.1	Le forme di controllo obbligatorie	33
13.2	La marcatura e la rintracciabilità dei prodotti qualificati.....	33
13.2.1	Il caso della unità marcata scorporata. Le ulteriori indicazioni del direttore dei lavori per le prove di laboratorio	35
13.2.2	Conservazione della documentazione d'accompagnamento	35
13.2.3	Indicazione dei marchio identificativo nei certificati delle prove meccaniche	35
13.2.4	Forniture e documentazione di accompagnamento: l'attestato di qualificazione	35
13.2.5	Centri di trasformazione.....	36
13.3	I tipi d'acciaio per cemento armato.....	36
13.3.1	L'acciaio per cemento armato B450C.....	37
13.3.2	L'acciaio per cemento armato B450A.....	37
13.3.3	L'accertamento delle proprietà meccaniche.....	37

13.4	Le caratteristiche dimensionali e di impiego	38
13.4.1	La sagomatura e l'impiego.....	39
13.4.2	Le reti e i tralici elettrosaldati.....	39
13.5	La saldabilità.....	40
Tabella 17.5 - Massimo contenuto di elementi chimici in percentuale (%)		40
13.6	Le tolleranze dimensionali.....	40
13.7	Le procedure di controllo per acciai da cemento armato ordinario, barre e rotoli	40
13.7.1	I controlli sistematici.....	40
13.7.2	Le prove di qualificazione.....	40
13.7.3	Le prove periodiche di verifica della qualità.....	41
13.7.4	La verifica delle tolleranze dimensionali per colata o lotto di produzione.....	41
13.7.5	La facoltatività dei controlli su singole colate o lotti di produzione	41
13.7.6	I controlli nei centri di trasformazione	42
13.7.7	I controlli di accettazione in cantiere	42
13.7.8	Il prelievo dei campioni e la domanda al laboratorio prove.....	43
Art. 14.	Acciaio per cemento armato precompresso	43
14.1	Generalità.....	43
14.2	Le caratteristiche dimensionali	43
14.3	I controlli	44
14.4	Le prescrizioni comuni. Le modalità di prelievo	44
14.5	I controlli nei centri di trasformazione.....	44
14.6	I controlli di accettazione in cantiere e gli obblighi del direttore dei lavori.....	45
Art. 15.	Acciaio per strutture metalliche.....	46
15.1	Generalità.....	46
Tabella 19.1 - Laminati a caldo con profili a sezione aperta		46
15.2	L'acciaio per getti	47
15.3	L'acciaio per strutture saldate	47
15.3.1	La composizione chimica degli acciai.....	47
15.3.2	Il processo di saldatura. La qualificazione dei saldatori.....	47
Tabella 19.3 - Tipi di azione sulle strutture soggette a fatica in modo più o meno significativo		48
15.4	I bulloni e i chiodi.....	48
15.4.1	I bulloni.....	48
Tabella 19.4 - Classi di appartenenza di viti e dadi		49
Tabella 19.5 - Tensioni di snervamento f_{yb} e di rottura f_b delle viti		49
15.4.2	I bulloni per giunzioni ad attrito.....	49
Tabella 19.6 - Bulloni per giunzioni ad attrito		49
15.4.3	I chiodi	49
15.4.4	I connettori a piolo	49
15.5	L'impiego di acciai inossidabili	50
15.6	Le specifiche per gli acciai da carpenteria in zona sismica.....	50
15.7	Procedure di controllo su acciai da carpenteria.....	50
15.8	I controlli in stabilimento di produzione.....	50
15.8.1	La suddivisione dei prodotti.....	50
15.8.2	Le prove di qualificazione.....	50
15.8.3	Il controllo continuo della qualità della produzione.....	51
15.8.4	La verifica periodica della qualità	51
15.8.5	I controlli su singole colate	52
15.9	I controlli nei centri di trasformazione.....	52
15.9.1	I centri di produzione di lamiere grecate e profilati formati a freddo. Le verifiche del direttore dei lavori	52
15.9.2	I centri di prelaborazione di componenti strutturali	52
15.9.3	Le officine per la produzione di carpenterie metalliche. Le verifiche del direttore dei lavori	53
15.9.4	Le officine per la produzione di bulloni e chiodi. Le verifiche del direttore dei lavori.....	53
15.10	I controlli di accettazione in cantiere da parte del direttore dei lavori.....	54
15.11	Norme di riferimento	54
15.11.1	Esecuzione	54
15.11.2	Elementi di collegamento.....	54
15.11.3	Profilati cavi.....	54
15.11.4	Prodotti laminati a caldo	55
Art. 16.	Muratura portante.....	55
16.1	Elementi per muratura.....	55

16.2	Gli elementi resistenti	55
16.2.1	Gli elementi artificiali	55
16.2.2	Gli elementi naturali.....	58
16.2.3	L'attestazione di conformità.....	58
Tabella 20.3 - Sistema di attestazione della conformità	58
16.2.4	Le prove di accettazione.....	58
16.2.5	Norme di riferimento.....	59
16.3	Malte per muratura e ripristini di strutture in cemento armato	59
16.3.1	Le malte a prestazione garantita.....	59
Tabella 20.4 - Sistema di attestazione della conformità delle malte per muratura portante	60
16.3.2	Le malte a composizione prescritta.....	60
Tabella 20.6 - Classi di malte a composizione prescritta	60
16.3.3	Malte premiscelate	61
16.3.4	Malte speciali	61
16.3.5	Metodi di prova delle malte cementizie	61
16.4	Verifica sperimentale dei parametri meccanici della muratura.....	62
16.4.1	La resistenza a compressione	62
16.4.2	La stima della resistenza a taglio.....	65
Art. 17.	Materiali e prodotti a base di legno	67
17.1	Generalità.....	67
17.2	Il legno massiccio	67
17.3	Il legno strutturale con giunti a dita	68
17.4	Il legno lamellare incollato	68
17.4.1	I requisiti di produzione e di qualificazione.....	68
17.4.2	La classificazione sulla base delle proprietà delle lamelle	69
17.4.3	L'attribuzione diretta in base a prove sperimentali	69
17.5	I pannelli a base di legno	69
17.5.1	Pannelli a base di fibra di legno	70
17.5.2	Pannelli di particelle di legno legate con resina o legate con cemento.....	70
17.5.3	Pannelli di legno compensato e paniforti	71
17.6	I prodotti derivati dal legno per uso strutturale.....	72
17.7	Gli adesivi.....	72
17.7.1	Gli adesivi per elementi incollati in stabilimento.....	72
17.7.2	Gli adesivi per giunti realizzati in cantiere.....	72
17.7.3	Norme di riferimento.....	72
17.8	Gli elementi meccanici di collegamento.....	73
17.8.1	Norma di riferimento.....	74
17.9	La durabilità del legno e dei derivati	74
17.9.1	Generalità.....	74
17.9.2	I requisiti di durabilità naturale dei materiali a base di legno	74
17.9.3	La resistenza alla corrosione	75
17.9.4	Segati di legno.....	75
17.10	Le verifiche del direttore dei lavori. La documentazione d'accompagnamento per le forniture	75
17.11	L'attestato di qualificazione	76
Art. 18.	Elementi costruttivi prefabbricati	76
18.1	Generalità.....	76
18.2	Requisiti minimi degli stabilimenti e degli impianti di produzione.....	76
18.3	Controllo di produzione	76
18.3.1	Controllo sui materiali per elementi di serie	77
18.3.2	Controllo di produzione di serie controllata.....	77
18.3.3	Prove di tipo iniziali per elementi di serie controllata.....	77
18.3.4	Marcatura	77
18.4	Procedure di qualificazione.....	77
18.4.1	Qualificazione dello stabilimento	78
18.4.2	Qualificazione della produzione in serie dichiarata	78
18.4.3	Qualificazione della produzione in serie controllata	78
18.4.4	Sospensioni e revoche.....	78
18.5	Documenti di accompagnamento della fornitura. Verifiche del direttore dei lavori.....	78
18.6	Norme complementari relative alle strutture prefabbricate.....	79
18.6.1	Prodotti prefabbricati non soggetti a marcatura CE	79
18.6.2	Prodotti prefabbricati in serie.....	79

Art. 19.	Elementi per solai misti in cemento armato.....	81
19.1	Generalità.....	81
19.2	Solai misti di cemento armato e cemento armato precompresso e blocchi forati in laterizio	81
19.2.1	Caratteristiche minime dei blocchi forati di laterizio	83
19.2.2	Limiti d'accettazione dei blocchi di laterizio	84
19.2.3	Caratteristiche fisico-meccaniche	84
19.3	Solai misti di calcestruzzo armato, calcestruzzo armato precompresso e blocchi diversi dal laterizio.....	85
19.4	Solai realizzati con l'associazione di componenti prefabbricati in calcestruzzo armato e calcestruzzo armato precompresso	85
19.5	Lo stoccaggio dei travetti.....	85
Art. 20.	Elementi strutturali composti di acciaio e calcestruzzo	86
20.1	Generalità.....	86
20.2	Acciaio.....	86
20.3	Calcestruzzo.....	87
Art. 21.	Appoggi strutturali.....	87
21.1	Generalità.....	87
21.2	Documentazione d'accompagnamento e prove d'accettazione.....	87
Art. 22.	Dispositivi antisismici	87
22.1	Generalità.....	87
22.2	Tipologie.....	88
22.3	Procedure di qualificazione.....	88
22.4	I documenti di accompagnamento delle forniture.....	89
Capitolo 3	90
MATERIALI PER OPERE DI COMPLETAMENTO E IMPIANTISTICHE	90
Art. 23.	Gesso ed elementi in gesso	90
23.1	Generalità.....	90
23.2	Fornitura e conservazione del gesso e degli elementi	90
23.3	Lastre di gesso rivestito	90
23.4	Pannelli per controsoffitti	90
23.5	Blocchi di gesso per tramezzi	90
23.6	Leganti e intonaci a base di gesso.....	91
Art. 24.	Calci idrauliche da costruzioni	91
Art. 25.	Laterizi.....	91
25.1	Generalità.....	91
25.2	Requisiti	92
25.3	Controlli di accettazione	92
25.4	Elementi in laterizio per solai	92
25.5	Tavelle e tavelloni.....	92
Art. 26.	Manufatti di pietre naturali o ricostruite	92
26.1	Generalità.....	92
26.2	Pietra	93
26.3	Requisiti d'accettazione	93
26.4	Manufatti da lastre	94
26.5	Manufatti a spacco e sfaldo.....	94
Art. 27.	Prodotti per pavimentazione e controsoffitti	95
27.1	Generalità. Definizioni.....	95
27.2	Requisiti di accettazione	97
27.2.1	Imballaggi e indicazioni	98
27.2.2	Designazione.....	98
27.3	Prodotti in pietre naturali	98
27.4	Prove di accettazione dei materiali da pavimentazione in lastre o piastrelle	98
27.5	Requisiti prestazionali della pavimentazione antisdrucchiolevole.....	99
27.6	Controsoffitti.....	99
27.6.1	Generalità.....	99
27.6.2	Elementi di sospensione e profili portanti	99
27.6.3	Controsoffitti in lastre di cartongesso	100
27.6.4	Norme di riferimento.....	100
Art. 28.	Prodotti per rivestimenti interni ed esterni	100
28.1	Caratteristiche	100
28.2	Prodotti rigidi. Rivestimenti murali	100
28.2.1	Piastrelle di ceramica	100

28.2.2	Lastre di pietra naturale.....	100
28.2.3	Lastre di cartongesso.....	101
28.3	Prodotti fluidi o in pasta.....	101
28.3.1	Intonaci	101
28.3.2	Prodotti vernicianti.....	101
Art. 29.	Vernici, smalti, pitture, ecc.....	102
29.1	Generalità.....	102
29.2	Vernici protettive antiruggine	102
29.3	Smalti	102
29.4	Diluenti	102
29.5	Idropitture lavabili	102
29.6	Tinte a colla e per fissativi	102
29.7	Coloranti e colori minerali	103
29.8	Norme di riferimento	103
Art. 30.	Sigillanti, adesivi e geotessili	104
30.1	Sigillanti.....	104
30.2	Adesivi.....	104
30.2.1	Adesivi per piastrelle.....	104
30.2.2	Adesivi per rivestimenti ceramici	105
30.2.3	Metodi di prova.....	105
30.3	Geotessili	106
30.3.1	Geotessili. Norme di riferimento.....	106
Art. 31.	Prodotti e materiali per partizioni interne e pareti esterne	107
31.1	Definizioni	107
31.1.1	Pareti interne verticali	107
31.1.2	Norme di riferimento.....	108
31.2	Prodotti a base di laterizio, di calcestruzzo alleggerito, ecc.....	108
31.2.1	Norme di riferimento.....	109
31.2.2	Isolamento acustico dei divisori.....	109
31.3	Prodotti a base di cartongesso.....	109
Art. 32.	Prodotti per coperture discontinue (a falda)	109
32.1	Definizioni.....	109
32.2	Tegole e coppi in laterizio.....	110
32.2.1	Norme e criteri d'accettazione	111
32.3	Strato di isolamento della copertura.....	111
Art. 33.	Impermeabilizzazioni e coperture piane	112
33.1	Generalità.....	112
33.2	Classificazione delle membrane.....	112
33.3	Prodotti forniti in contenitori	112
33.4	Membrane destinate a formare strati di schermo e/o barriera al vapore	113
33.5	Membrane destinate a formare strati di continuità, di diffusione o di egualizzazione della pressione di vapore	113
33.6	Membrane destinate a formare strati di tenuta all'aria.....	114
33.7	Membrane destinate a formare strati di tenuta all'acqua	114
33.8	Membrane destinate a formare strati di protezione.....	114
33.9	Membrane a base di elastomeri e di plastomeri	115
33.9.1	Tipologie.....	115
33.9.2	Classi di utilizzo.....	115
33.9.3	Accettazione.....	115
33.10	Prodotti forniti sotto forma di liquidi o paste	115
33.10.1	Bitumi da spalmatura per impermeabilizzazioni.....	115
33.10.2	Malte asfaltiche	116
33.10.3	Asfalti colati	116
33.10.4	Mastice di rocce asfaltiche	116
33.10.5	Mastice di asfalto sintetico.....	116
33.10.6	Prodotti fluidi o in pasta a base di polimeri organici.....	117
33.11	Rinforzo di guaine liquide a base di resine acriliche ed epoxibituminose	117
Art. 34.	Vetri.....	117
34.1	Generalità.....	117
34.2	Campioni.....	118
34.3	Prescrizioni di carattere particolare.....	118

34.4	Vetri di sicurezza	118
34.4.1	Vetri piani temprati	118
34.4.2	Vetri piani stratificati	118
Art. 35.	Infissi in legno e in metallo	119
35.1	Definizioni	119
35.2	Campioni.....	120
35.3	Tipologie dei serramenti di progetto	120
35.4	Marcatura CE.....	120
35.5	Documentazione da fornire al direttore dei lavori	121
35.6	Forme. Luci fisse	121
35.7	Serramenti interni ed esterni	121
35.8	Schermi (tapparelle, persiane, antoni).....	122
35.9	Prescrizioni dimensionali e prestazionali per i portatori di handicap.....	122
35.9.1	Porte interne	122
35.9.2	Infissi esterni	122
35.10	Serramenti in acciaio	123
35.10.1	Componenti dei serramenti	123
35.10.2	Materiali e norme di riferimento	123
35.10.3	Finitura superficiale dei telai metallici	124
35.10.4	Telai e controtelai.....	125
35.10.5	Accessori.....	125
35.10.6	Guarnizioni.....	125
35.10.7	Sigillanti.....	125
35.10.8	Caratteristiche dei vetri	126
35.10.9	Pannelli	127
Art. 36.	Prodotti per isolamento termico	127
36.1	Generalità.....	127
36.2	Polistirene espanso (PSE).....	127
36.3	Lana minerale	128
Art. 37.	Prodotti per isolamento e assorbimento acustico.....	128
37.1	Prodotti per assorbimento acustico	128
37.1.1	Classificazione dei materiali	128
37.1.2	Caratteristiche costruttive.....	129
37.1.3	Materiali fonoassorbenti che assumono la forma definitiva in opera.....	129
37.2	Prodotti per isolamento acustico	130
37.2.1	Definizioni	130
37.2.2	Caratteristiche costruttive.....	130
37.2.3	Materiali fonoisolanti che assumono la forma definitiva in opera	131
Art. 38.	Apparecchi sanitari.....	132
38.1	Terminologia, classificazione e limiti di accettazione	132
38.2	Requisiti.....	132
38.3	Norme di riferimento	132
38.3.1	Lavabi, lavamani e lavelli da cucina	132
38.3.2	Vasi	132
38.3.3	Bidè.....	132
38.3.4	Piatti doccia.....	133
38.4	Spazi minimi funzionali per egli apparecchi sanitari	133
38.4.1	Spazi minimi e misure di sicurezza.....	133
38.4.2	Spazi minimi per i soggetti portatori di handicap deambulanti e su sedia a ruote	134
38.4.3	Accorgimenti per la collocazione degli apparecchi sanitari	134
38.4.4	Impugnature di sicurezza	135
38.4.5	Casi di adeguamento	135
38.4.6	Visitabilità.....	135
Art. 39.	Rubinetteria sanitaria.....	135
39.1	Categorie.....	135
39.2	Caratteristiche	135
39.3	Rubinetti a passo rapido, flussometri (per orinatoi, vasi e vuotatoi).....	136
39.4	Cassette per l'acqua per vasi, orinatoi e vuotatoi.....	136
39.5	Fornitura e stoccaggio.....	136
39.6	Tubi di raccordo rigidi e flessibili (per il collegamento tra i tubi di adduzione e la rubinetteria sanitaria). 136	

39.7	Rubinetti idonei ai portatori di handicap.....	137
39.8	Norme di riferimento	137
Art. 40.	Dispositivi di scarico degli apparecchi sanitari	138
40.1	Generalità.....	138
40.2	Norme di riferimento	138
40.3	Aspetto delle superfici interne ed esterne	138
40.4	Sifoni.....	138
40.5	Pilette di scarico.....	138
40.6	Prova di sbalzo termico per pilette di scarico e i sifoni. Tenuta.....	138
40.7	Tenuta di pilette di scarico con tappo o valvola.....	138
40.8	Tenuta dei sifoni	139
40.9	Marcatura	139
Art. 41.	Rilievi, tracciati e capisaldi	140
41.1	Rilievi	140
41.2	Tracciati	140
41.3	Capisaldi di livellazione.....	140
41.4	Strumentazione	140
Art. 42.	Programma esecutivo dei lavori	140
Art. 43.	Oneri a carico dell'appaltatore. Impianto del cantiere e ordine dei lavori.....	141
43.1	Impianto del cantiere.....	141
43.2	Vigilanza del cantiere	141
43.3	Locale ufficio di direzione dei lavori.....	141
43.4	Ordine dell'esecuzione dei lavori	141
43.5	Fornitura di notizie statistiche sull'andamento dei lavori	141
43.6	Cartelli indicatori	141
43.7	Oneri per le pratiche amministrative.....	142
Art. 44.	Lavori all'esterno del cantiere	142
Art. 45.	Impossibilità di esecuzione delle opere dopo l'inizio dei lavori.....	142
Art. 46.	Sospensioni, riprese e proroghe dei lavori.....	142
Art. 47.	Varianti in corso d'opera	142
Art. 48.	Rischio di sorpresa geologica, esclusione di indennizzo	143
Art. 49.	Ordini e istruzioni del committente	143
Art. 50.	Riserve dell'appaltatore e controdeduzioni del direttore dei lavori	143
Art. 51.	Osservanza di leggi e norme tecniche	143
Art. 52.	Prevenzione infortuni	146
52.1	Norme vigenti	146
Art. 53.	Demolizioni	147
53.1	Interventi preliminari	147
53.2	Sbarramento della zona di demolizione	147
53.3	Idoneità delle opere provvisorie.....	147
53.4	Ordine delle demolizioni. Programma di demolizione	147
53.5	Allontanamento e /o deposito delle materie di risulta.....	147
53.6	Proprietà degli oggetti ritrovati	148
53.7	Proprietà dei materiali da demolizione	148
53.8	Demolizione per rovesciamento.....	148
53.9	Esecuzione delle demolizioni.....	148
53.10	Demolizioni, rimozioni, disaggi nelle opere di ristrutturazione	149
53.10.1	DEMOLIZIONE DI STRUTTURE MURARIE DI FONDAZIONE	150
53.10.2	Demolizione di strutture murarie	150
53.10.3	Demolizioni di strutture a telaio in c.a.	151
53.10.4	Smontaggio di strutture orizzontali	151
Art. 54.	Scavi a sezione obbligata e sbancamenti in generale.....	153
54.1	Generalità.....	153
54.2	Ricognizione	153
54.3	Smacchiamento dell'area	153
54.4	Riferimento ai disegni di progetto esecutivo	153
54.5	Splateamento e sbancamento	154
54.6	Scavi a sezione obbligata.....	154
54.7	Scavi in presenza d'acqua.....	154
54.7.1	Pompe di aggotamento.....	154
54.7.2	Prosciugamento dello scavo con sistema Wellpoint	154

54.7.3	Allontanamento delle acque superficiali o di infiltrazione.....	155
54.8	Impiego di esplosivi.....	155
54.9	Deposito di materiali in prossimità degli scavi.....	155
54.10	Presenza di gas negli scavi.....	155
54.11	Sistemazione di strade, accessi e ripristino passaggi.....	155
54.12	Manutenzione degli scavi.....	155
Art. 55.	Divieti per l'appaltatore dopo l'esecuzione degli scavi.....	155
Art. 56.	Riparazione di sottoservizi.....	155
Art. 57.	Rilevati e rinterri.....	155
Art. 58.	Paratie e diaframmi.....	156
58.1	Generalità.....	156
58.2	Palancole infisse.....	156
58.2.1	Paratie a palancole metalliche infisse.....	156
58.2.2	Paratia a palancole prefabbricate in calcestruzzo armato centrifugato.....	157
58.3	Paratie costruite in opera.....	157
58.3.1	Paratie a pali in calcestruzzo armato di grosso diametro accostati.....	157
58.3.2	Diaframmi in calcestruzzo armato.....	157
58.3.3	Prove e verifiche sul diaframma.....	158
Art. 59.	Fondazioni dirette.....	158
59.1	Scavi di fondazione.....	158
59.2	Controllo della rispondenza tra la caratterizzazione geotecnica assunta in progetto e la situazione effettiva 158	
59.3	Magrone.....	158
59.4	Sottofondazioni o fondazioni affiancate.....	158
Art. 60.	Pali di fondazione.....	159
60.1	Definizioni.....	159
60.1.1	Pali infissi.....	159
60.1.2	Pali trivellati.....	160
60.1.3	Pali trivellati ad elica continua.....	160
60.1.4	Pali con morsa giracolonna.....	160
60.1.5	Micropali.....	160
60.2	Pali di medio e grande diametro.....	161
60.2.1	Pali infissi (gettati in opera o prefabbricati).....	161
60.2.2	Pali trivellati.....	161
60.2.3	Pali trivellati ad elica continua.....	161
60.2.4	Attrezzature di scavo.....	161
60.2.5	Tolleranze dimensionali.....	161
60.2.6	Materiali.....	161
60.3	Modalità esecutive.....	163
60.3.1	Pali battuti gettati in opera con rivestimento definitivo.....	163
60.3.2	Pali battuti gettati in opera con tubo forma estraibile.....	164
60.3.3	Pali vibro-infissi gettati in opera con tubo forma provvisorio.....	165
60.3.4	Pali battuti prefabbricati.....	165
60.3.5	Pali trivellati con fanghi bentonitici.....	166
60.3.6	Pali trivellati con rivestimento provvisorio.....	168
60.3.7	Pali trivellati ad elica continua.....	169
60.3.8	Pali con morsa giracolonna.....	170
60.3.9	Micropali.....	171
Art. 61.	Opere e strutture di muratura.....	173
61.1	Spessore minimo dei muri.....	173
61.2	Cordoli di piano e architravi.....	174
61.3	Cordoli di collegamento tra la fondazione e la struttura in elevazione.....	175
61.4	Muratura armata.....	175
61.4.1	Gli aspetti generali.....	175
61.4.2	Le barre d'armatura.....	175
61.4.3	Gli aspetti di dettaglio.....	176
61.4.4	Le fondazioni.....	176
61.5	Murature di pietrame con malta.....	176
61.6	Paramenti per le murature di pietrame.....	177
61.7	Murature di mattoni.....	178
61.8	Pareti di una testa ed in foglio con mattoni pieni e forati.....	178

61.9	Murature miste.....	178
61.10	Murature di getto o calcestruzzo	179
61.11	Murature e riempimenti in pietrame a secco. Vespai	179
61.11.1	Murature in pietrame a secco	179
61.11.2	Riempimenti in pietrame a secco (per drenaggi, fognature, banchettoni di consolidamento e simili) 179	
61.11.3	Vespai e intercapedini.....	179
61.12	Criteri generali per l'esecuzione	180
61.13	Murature di mattoni e di blocchi cavi di calcestruzzo a faccia vista	180
61.14	Murature a cassa vuota	181
61.15	Facce a vista delle murature di pietrame	181
Art. 62.	Integrazione e ripristino delle murature.....	182
62.1	Sarcitura delle murature mediante parziale sostituzione del materiale. Tecnica del "cuci e scuci"	182
62.2	Fissaggio dei paramenti originari.....	182
62.3	Sigillatura delle teste dei muri	182
62.4	Tagli delle murature con la seghe	183
62.5	Tagli della muratura con carotatrici	183
62.6	Tagli della muratura con filo.....	183
62.7	Consolidamento delle murature	183
62.8	Scuci e cuci	183
62.9	Fissaggio di elementi decoesi e/o in fase di distacco	184
62.10	Consolidamento mediante iniezioni a base di miscele leganti.....	184
62.11	Consolidamento mediante iniezioni armate.....	185
62.12	Consolidamento mediante paretine di contenimento	186
62.13	Ristilatura dei giunti di malta	186
62.14	Protezione delle teste dei muri.....	187
62.15	Ristilature armate (repointing).....	187
62.16	Consolidamento mediante tiranti metallici	187
62.17	Consolidamento tramite incatenamenti e collegamenti	188
62.18	Consolidamento mediante inserimento di cordoli in calcestruzzo di cemento armato	188
62.19	Consolidamento mediante realizzazione di cerchiature per aperture vani in murature portanti	189
62.20	MODALITÀ DI PROVA, CONTROLLO E COLLAUDO	190
Art. 63.	Confezionamento e posa in opera del calcestruzzo	190
63.1	Calcestruzzo per calcestruzzo semplice e armato	190
63.1.1	Studio e accettazione della composizione del calcestruzzo.....	190
63.1.2	Composizione granulometrica.....	191
63.1.3	Contenuto di cemento	192
63.1.4	Contenuto di acqua di impasto	192
63.1.5	Contenuto d'aria inglobata	192
63.1.6	Resistenze meccaniche.....	192
63.2	Confezione, trasporto e posa in opera del calcestruzzo per strutture in calcestruzzo semplice e armato..	193
63.2.1	Attrezzatura di cantiere	193
63.2.2	Confezione del calcestruzzo.....	193
63.2.3	Tempo di mescolamento	194
63.2.4	Trasporto del calcestruzzo.....	194
63.2.5	Documenti di consegna.....	194
63.2.6	Esecuzione del getto del calcestruzzo per calcestruzzo. semplice e armato.....	195
63.2.7	Casseforme e puntelli per le strutture in calcestruzzo semplice e armato	205
63.2.8	Linee generali per il disarmo delle strutture in cemento armato	209
63.3	Prescrizioni specifiche per il calcestruzzo a faccia vista.....	210
63.4	Difetti superficiali delle strutture: cause e rimedi	211
63.5	Tolleranze dimensionali.....	219
63.5.1	Pilastri	219
63.5.2	Travi.....	219
Art. 64.	Esecuzione di strutture in cemento armato precompresso	219
64.1	Compattazione dei getti	219
64.2	Spessore di ricoprimento delle armature di precompressione	219
64.3	Testate di ancoraggio dell'armatura di precompressione.....	220
64.4	Posa delle barre. dei cavi e loro messa in opera.....	220
64.4.1	Operazioni di tiro	220
64.4.2	Protezione dei cavi e iniezioni	220

Art. 65.	Armature minime e limitazioni geometriche delle sezioni degli elementi strutturali in cemento armato	221
65.1	Generalità.....	222
65.1.1	Armatura minima delle travi	222
65.1.2	Armatura minima dei pilastri	222
65.1.3	Copriferro e interferro	222
65.2	Dettagli costruttivi	223
65.2.1	Limitazioni geometriche	223
65.2.2	Limitazioni di armatura.....	224
	<i>Armature longitudinali</i>	224
	<i>Armature trasversali</i>	224
	<i>Armature longitudinali</i>	224
	<i>Armature trasversali</i>	225
Art. 66.	Armature minime degli elementi strutturali in cemento armato precompresso	225
66.1	Armatura longitudinale ordinaria.....	225
66.2	Staffe.....	226
Art. 67.	Solai misti di cemento armato e cemento armato precompresso	226
67.1	Limiti dimensionali.....	226
67.2	Esecuzione	226
67.2.1	Bagnatura degli elementi.....	226
67.2.2	Blocchi	226
67.2.3	Allineamenti e forzature	226
67.2.4	Calcestruzzi per i getti in opera.....	226
67.2.5	Puntellamento provvisorio	226
Art. 68.	Esecuzione di strutture prefabbricate.....	226
68.1	Programma di montaggio.....	227
68.2	Identificazione degli elementi	227
68.3	Stoccaggio.....	227
68.4	Verifiche preliminari.....	227
68.5	Giunti e unioni	227
68.6	Posa in opera dei pannelli	228
68.7	Sigillature dei giunti dei pannelli	228
68.8	Tolleranze dimensionali.....	228
68.8.1	Pilastri	228
68.8.2	Travi.....	228
68.8.3	Pannelli di tamponamento	229
Art. 69.	Esecuzione di strutture in legno.....	229
69.1	Generalità.....	229
69.2	Disposizioni costruttive e controllo dell'esecuzione.....	230
69.2.1	Instabilità laterale.....	230
69.2.2	Incollaggio	230
69.2.3	Unioni con dispositivi meccanici	230
69.2.4	Assemblaggio	231
Art. 70.	Esecuzione di strutture in acciaio	231
70.1	Composizione degli elementi strutturali	231
70.1.1	Spessori limite.....	231
70.1.2	Problematiche specifiche	231
70.1.3	Giunti di tipo misto	232
70.2	Unioni ad attrito con bulloni ad alta resistenza	232
70.2.1	Serraggio dei bulloni	232
70.2.2	Prescrizioni particolari	232
70.3	Unioni saldate	232
70.3.1	Raccomandazioni e procedure	233
70.3.2	Preparazione dei giunti.....	234
70.3.3	Qualificazione dei saldatori.....	234
70.4	Apparecchi di appoggio	234
70.5	Verniciatura e zincatura	234
70.5.1	Norme di riferimento.....	234
Art. 71.	Esecuzione di strutture composte di acciaio e calcestruzzo.....	235
71.1	Dettagli costruttivi della zona di connessione a taglio	235
71.2	Spessori minimi	235

71.3	Colonne composte.....	235
71.3.1	Generalità e tipologie	235
71.3.2	Copriferro e minimi di armatura	235
71.3.3	Solette composte con lamiera grecata	236
Art. 72.	Posa in opera dei dispositivi antisismici	237
72.1	La procedura di accettazione.....	237
72.2	I dispositivi a comportamento lineare	237
72.2.1	Le prove di accettazione sui materiali	237
72.2.2	Le prove di qualificazione sui dispositivi.....	237
72.2.3	Le prove di accettazione sui dispositivi	238
72.3	I dispositivi a comportamento non lineare	238
72.3.1	Prove di accettazione sui materiali.....	239
72.3.2	Prove di qualificazione sui dispositivi.....	239
72.3.3	Prove di accettazione sui dispositivi	239
72.4	I dispositivi a comportamento viscoso	239
72.4.1	Le prove di accettazione sui materiali	240
72.4.2	Le prove di qualificazione sui dispositivi.....	240
72.4.3	Le prove di accettazione sui dispositivi	240
72.5	Gli isolatori elastomerici.....	240
72.5.1	Le prove di accettazione sui materiali	241
72.5.2	Le prove di qualificazione sui dispositivi.....	241
72.5.3	Le prove di accettazione sui dispositivi	242
72.6	Gli isolatori a scorrimento	243
72.6.1	Le prove di accettazione sui materiali	243
72.6.2	Le prove di qualificazione sui dispositivi.....	243
72.6.3	Le prove di accettazione sui dispositivi	243
72.7	Dispositivi a vincolo rigido del tipo a fusibile	244
72.7.1	Le prove di accettazione sui materiali	244
72.7.2	Le prove di qualificazione sui dispositivi.....	244
72.7.3	Le prove di accettazione sui dispositivi	244
72.8	I dispositivi (dinamici) di vincolo provvisorio.....	245
72.8.1	Le prove di accettazione sui materiali	245
72.8.2	Le prove di qualificazione sui dispositivi.....	245
72.8.3	Le prove di accettazione sui dispositivi	246
Art. 73.	Solai in ferro e tavelloni	246
73.1	Solai con tavelloni	246
73.2	Solai ad orditura semplice.....	246
73.3	Solai ad orditura composta.....	247
Art. 74.	Restauro dei solai e delle coperture - Sostituzioni e collegamenti	247
Art. 75.	Solai - Sostituzione di travi in legno.....	249
Art. 76.	Sostituzione in solai piani di elementi laterizi con putrelle in ferro	249
Art. 77.	Sostituzione del tavolato esistente.....	250
Art. 78.	Restauro delle strutture lignee - Generalità	251
78.1	Ripristino di una struttura in legno mediante la ricostruzione della parte degradata con conglomerati di resine e barre di armatura.....	252
78.2	Consolidamento di travi mediante rinforzo con elementi metallici	253
78.3	Consolidamento di travi mediante profili metallici posti all'estradosso.....	254
78.4	Consolidamento di travi mediante profili metallici posti all'intradosso	254
78.5	Consolidamento di struttura piana mediante getto di cappa in cemento armato	256
78.6	Irrigidimento di struttura piana mediante sovrapposizione di un nuovo tavolato	257
78.7	Restauro di strutture lignee tramite impregnazione consolidante	258
78.8	Disinfestazione del legno.....	259
Art. 79.	Consolidamento di strutture in ferro - Generalità.....	259
79.1	Consolidamento estradosale di struttura piana con intervento sulle travi.....	260
79.2	Consolidamento intradosale di una struttura piana con posa in opera di un nuovo sistema di travi in ferro	261
79.3	Consolidamento estradosale di struttura piana mediante realizzazione di cappa in cemento armato	262
79.4	Consolidamento estradosale di struttura piana tramite fasciatura estradosale con materiali compositi (fibre sintetiche e di carbonio).....	262
Art. 80.	Consolidamento delle volte - Generalità	263

80.1	Consolidamento di volta in muratura mediante posa in opera di rinfianchi cellulari.....	264
80.2	Consolidamento di volte in muratura mediante iniezioni di conglomerati	265
80.3	Consolidamento di volte mediante realizzazione all'estradosso di cappa armata	266
80.4	Consolidamento tramite fasciatura estradosso con materiali compositi (fibre sintetiche e di carbonio).....	267
Art. 81.	Esecuzione delle coperture continue (piane)	268
81.1	Definizioni	268
81.1.1	Copertura non termoisolata non ventilata	268
81.1.2	Copertura ventilata ma non termoisolata.....	268
81.1.3	Copertura termoisolata non ventilata	269
81.1.4	Copertura termoisolata e ventilata.....	269
81.2	Realizzazione degli strati	269
81.3	Lucernari.....	270
81.3.1	Generalità.....	270
81.3.2	Lucernari continui.....	270
81.3.3	Lucernari a piramide	271
81.3.4	Lucernari continui a sesto ribassato	271
81.3.5	Lucernari continui a vela.....	271
81.3.6	Lucernari a cupola.....	271
81.3.7	Norme di riferimento.....	271
Art. 82.	Esecuzione delle coperture discontinue (a falda)	271
82.1	Generalità.....	271
82.2	Strati funzionali.....	271
82.3	Realizzazione degli strati	272
82.4	Controlli del direttore dei lavori.....	272
Art. 83.	Opere di impermeabilizzazione	273
83.1	Definizioni	273
83.2	Categorie di impermeabilizzazioni	273
83.3	Realizzazione	273
83.3.1	Impermeabilizzazione di opere interrata	273
83.3.2	Impermeabilizzazioni di elementi verticali	274
83.4	Controlli del direttore dei lavori.....	274
Art. 84.	Esecuzione delle pareti esterne e delle partizioni interne	274
84.1	Definizioni	274
84.2	Strati funzionali.....	274
84.2.1	Pareti a cortina (facciate continue).....	274
84.2.2	Pareti esterne o partizioni interne realizzate a base di elementi di laterizio, calcestruzzo, ecc.	275
84.2.3	Partizioni interne costituite da elementi predisposti per essere assemblati in sito	275
84.3	Parete divisoria modulare	275
84.3.1	Generalità.....	275
84.3.2	Modulo cieco.....	276
84.3.3	Modulo vetrato.....	276
84.3.4	Modulo porta.....	276
84.3.5	Normativa di riferimento.....	276
84.3.6	Norme antincendio	276
84.4	Diffusori e mattoni di vetro.....	276
84.4.1	Generalità.....	276
84.4.2	Diffusori per pavimentazioni	277
84.4.3	Diffusori per pareti.....	277
84.4.4	Pareti interne o esterne verticali	277
Art. 85.	Esecuzione di intonaci	277
85.1	Generalità.....	277
85.2	Intonaci su superfici vecchie.....	277
85.3	Intonaci da eseguire su altri esistenti	278
85.4	Intonaco grezzo o rinzaffo rustico	278
85.5	Intonaco grezzo fratazzato o traversato.....	278
85.6	Intonaci a base di gesso per interni	278
85.6.1	Intonaco rustico per interni di tipo premiscelato per applicazione manuale	278
85.6.2	Intonaco rustico per interni di tipo premiscelato, biprodotto per applicazione a macchina	278
85.6.3	Rasatura per interni di tipo monoprodotto per applicazione a mano	279
85.6.4	Lisciatura per interni di tipo monoprodotto per applicazione a mano	279
85.7	Intonaco per interni per protezione antincendio.....	279

85.8	Intonaco isolante termico a base di leganti idraulici e polistirene, applicazione a spruzzo	279
85.9	Intonaco risanante ad azione deumidificante	280
85.10	Rivestimento cementizio flessibile per l'impermeabilizzazione di calcestruzzo e di intonaci	280
85.11	Impermeabilizzante antiumido trasparente silossanico per intonaci.....	281
85.12	Paraspigoli in lamiera zincata.....	281
85.13	Giunti di dilatazione	281
85.14	Protezione degli intonaci realizzati.....	281
Art. 86.	Opere di vetratura e serramentistica.....	281
86.1	Definizioni	281
86.2	Realizzazione	281
86.3	Posa in opera dei serramenti	282
86.4	Controlli del direttore di lavori	282
Art. 87.	Esecuzione delle pavimentazioni.....	283
87.1	Definizioni	283
87.1.1	Pavimentazione su strato portante.....	283
87.1.2	Pavimentazione su terreno	283
87.1.3	Realizzazione degli strati portanti	283
87.2	Esecuzione delle pavimentazioni interne con collante.....	285
87.3	Soglie e davanzali	286
87.4	Zoccolino battiscopa	286
87.5	Rivestimento dei gradini.....	286
87.6	Soglie di delimitazione delle pavimentazioni dei balconi.....	286
87.7	Esecuzione di pavimentazioni esterne in piastrelle segate regolari in quarzite.....	286
87.8	Controlli del direttore dei lavori.....	287
Art. 88.	Opere di rifinitura varie	288
88.1	Verniciature e tinteggiature.....	288
88.1.1	Attrezzatura	288
88.1.2	Campionature	288
88.1.3	Preparazione delle superfici	288
88.1.4	Stato delle superfici murarie e metalliche	288
88.1.5	Preparazione dei prodotti	288
88.1.6	Esecuzione	288
88.1.7	Protezione.....	293
88.1.8	Controllo	293
88.1.9	Smaltimento rifiuti	293
88.2	Esecuzione di decorazioni.....	293
88.3	Rivestimenti per interni ed esterni	293
88.3.1	Definizioni	293
88.3.2	Sistemi realizzati con prodotti rigidi	294
88.3.3	Sistemi realizzati con prodotti flessibili	294
88.3.4	Sistemi realizzati con prodotti fluidi	294
Art. 89.	Giunti di dilatazione	295
89.1	Giunti di dilatazione per pavimenti.....	295
89.1.1	Generalità.....	295
89.1.2	Pavimenti	295
89.1.3	Pavimenti sopraelevati	295
89.1.4	Pavimenti finiti.....	296
89.2	Giunti di dilatazione per facciate, pareti e soffitti.....	296
89.2.1	Facciate, pareti e soffitti a faccia vista	296
89.2.2	Facciate, pareti e soffitti sotto-intonaco	296
89.2.3	Facciate con sistemi di rivestimenti a cappotto.....	296
89.2.4	Facciate, pareti e soffitti a lavori finiti	296
89.3	Rete di scarico delle acque piovane. Canali di gronda e pluviali	298
89.3.1	Generalità.....	298
89.3.2	Materiali e criteri di esecuzione	298
89.3.3	Canali di gronda	298
89.3.4	Pluviali	300
89.3.5	Collettori di scarico	300
89.3.6	Pozzetto a chiusura idraulica.....	301
89.3.7	Verifiche del direttore dei lavori	301

Art. 90.	Scavi delle trincee, coordinamento altimetrico e rispetto delle livellette per la posa in opera delle tubazioni	302
90.1	Generalità.....	302
90.2	Attraversamenti di manufatti	302
90.3	Realizzazione della fossa	303
90.3.1	Opere provvisionali.....	303
90.3.2	Tipologie di scavi.....	303
Art. 91.	Letto di posa per le tubazioni	303
91.1	Appoggio su suoli naturali	303
91.2	Appoggio su materiale di riporto	304
91.3	Appoggio su calcestruzzo	304
91.4	Camicia in calcestruzzo	304
Art. 92.	Modalità esecutive per la posa in opera di tubazioni	305
92.1	Controllo e pulizia dei tubi	305
92.2	Nicchie in corrispondenza dei giunti.....	305
92.3	Continuità del piano di posa	305
92.4	Protezione catodica delle tubazioni metalliche	305
92.5	Tubi danneggiati durante la posa in opera	305
92.6	Piano di posa.....	305
92.7	Modalità di posa in opera.....	306
Art. 93.	Rinterro delle tubazioni	306
93.1	Generalità.....	306
93.2	Esecuzione del rinterro	306
93.3	Raccomandazioni per la compattazione.....	307
Art. 94.	Controlli regolamentari sul conglomerato cementizio.....	309
94.1	Resistenza caratteristica	309
94.2	Controlli di qualità del conglomerato	309
94.3	Valutazione preliminare della resistenza caratteristica	309
94.4	Controllo di accettazione	309
94.4.1	Non conformità dei controlli d'accettazione.....	310
94.5	Prelievo ed esecuzione della prova a compressione.....	310
94.5.1	Prelievo di campioni	310
94.5.2	Dimensioni dei provini.....	310
94.5.3	Confezionamento dei provini	310
94.5.4	Caratteristiche delle casseformi calibrate per provini	311
94.5.5	Marcatura dei provini.....	311
94.5.6	Verbale di prelievo di campioni di calcestruzzo in cantiere.....	311
94.5.7	Domanda di prova al laboratorio ufficiale	312
94.5.8	Conservazione e maturazione.....	312
94.5.9	Resoconto della prova di compressione	312
Art. 95.	Controlli sul calcestruzzo fresco.....	312
95.1	Prove per la misura della consistenza	312
95.2	Controllo della composizione del calcestruzzo fresco	313
Art. 96.	Controlli sul calcestruzzo in corso d'opera.....	314
96.1	Le finalità.....	314
96.2	Pianificazione delle prove in opera	314
96.3	Predisposizione delle aree di prova.....	315
96.4	Elaborazione dei risultati	315
96.5	Carotaggio.....	315
96.5.1	Linee generali.....	315
96.5.2	Area di prova o di prelievo.....	316
96.5.3	Norme di riferimento.....	316
96.5.4	Verbale di prelievamento dei campioni di calcestruzzo indurito	316
96.6	Metodi indiretti per la valutazione delle caratteristiche meccaniche del calcestruzzo in opera	317
96.6.1	Calibratura delle curve di correlazione tra risultati di prove non distruttive e la resistenza a compressione del calcestruzzo in opera.....	317
96.6.2	Determinazione di altre proprietà del calcestruzzo in opera: dimensioni e posizione delle armature e stima dello spessore del copriferro	317
96.7	Stima della resistenza del calcestruzzo in opera	317
96.7.1	La non conformità dei controlli d'accettazione.....	318
Art. 97.	Consolidamenti di edifici in cemento armato.....	319

97.1	Incamicatura in cemento armato.....	319
97.2	Incamicatura in acciaio.....	319
97.2.1	Miglioramento delle giunzioni per aderenza.....	319
97.3	Placcatura e fasciatura in materiali fibrorinforzati (FRP).....	320
97.4	Iniezioni con miscele leganti.....	320
97.5	Ripristino localizzato con conglomerati.....	320
97.6	Ripristino e rinforzo dell'armatura metallica.....	321
97.7	Provvedimenti per le strutture di fondazione.....	321
97.8	Prodotti e sistemi per la protezione e la riparazione delle strutture di calcestruzzo.....	322
Art. 98.	Prove di carico sui pali di fondazione.....	322
98.1	Prove di verifica in corso d'opera.....	322
98.2	Preparazione dei pali da sottoporre a prova.....	323
98.3	Prove di carico verticali.....	323
98.3.1	Presentazione dei risultati.....	323
98.3.2	Verbale di prova di carico su palo di fondazione.....	324
Art. 99.	Controlli di integrità dei pali di fondazione.....	324
99.1	Criteri generali.....	324
99.2	Prove di eco sonico.....	324
99.3	Scavi attorno al fusto del palo.....	324
Art. 100.	Controlli non distruttivi sulle strutture in acciaio.....	325
100.1	Generalità.....	325
100.2	Qualificazioni del personale e dei procedimenti di saldatura.....	325
100.3	Controllo di qualità delle strutture saldate.....	325
100.4	Controlli non distruttivi.....	325
100.4.1	Metodo ultrasonico.....	326
100.4.2	Metodo radiografico.....	326
100.5	Esecuzione e controllo delle unioni bullonate.....	327
Art. 101.	Controlli sulle strutture in legno massiccio e lamellare.....	328
101.1	Legno strutturale con giunti a dita.....	328
101.2	Legno lamellare incollato.....	328
101.3	Legno lamellare incollato giunti a dita a tutta sezione.....	328
101.4	Prove su capriate per la determinazione della resistenza e del comportamento a deformazione.....	329
101.5	Prove con carico statico.....	329
Art. 102.	Prove sugli infissi.....	329
102.1	Generalità.....	329
102.2	Norme di riferimento.....	330
Art. 103.	Valutazione lavori a corpo e a misura.....	331
Art. 104.	Scavi.....	331
104.1	Scavi di sbancamento.....	331
104.2	Scavi a sezione obbligata.....	331
104.3	Scavi in presenza d'acqua.....	331
104.4	Oneri aggiunti per gli scavi.....	331
104.5	Disfacimenti e ripristini di massicciate e pavimentazioni stradali.....	332
Art. 105.	Rilevati, rinterri e vespai.....	332
105.1	Rilevati.....	332
105.2	Rinterri.....	332
105.3	Preparazione dei piani di posa dei rilevati.....	332
105.4	Riempimento con misto granulare. Vespai.....	332
Art. 106.	Demolizioni, dismissioni e rimozioni.....	332
106.1	Demolizione totale o parziale di fabbricati con copertura piana.....	332
106.2	Demolizione totale o parziale di fabbricati con copertura a falde.....	332
106.3	Demolizioni di tramezzi.....	332
106.4	Demolizioni di murature.....	333
106.5	Taglio a sezione obbligata di muratura per la realizzazione di vani porte e/o finestre.....	333
106.6	Taglio a sezione obbligata di tramezzi per la realizzazione di vani porta e simili.....	333
106.7	Demolizione di elementi strutturali in conglomerato cementizio armato o non armato.....	333
106.8	Demolizioni totali di solaio.....	333
106.9	Taglio a sezione obbligata di solaio.....	333
106.10	Demolizione di controsoffitti.....	333
106.11	Dismissione di pavimenti e rivestimenti.....	333
106.12	Dismissione di lastre di marmo per soglie, davanzali di finestre, ecc.....	333

106.13	Rimozione di infissi.....	333
106.14	Rimozione di infissi da riutilizzare.....	333
106.15	Rimozione di ringhiere, grate, cancelli, ecc.....	333
106.16	Sostituzione di parti di ringhiere, grate, cancelli, ecc.....	334
106.17	Dismissione e rimontaggio di strutture in alluminio.....	334
Art. 107.	Murature, calcestruzzi, solai, impermeabilizzazioni.....	334
107.1	Murature e tramezzi.....	334
107.1.1	Murature.....	334
107.1.2	Tramezzi.....	334
107.1.3	Sagome, cornici, cornicioni, lesene e pilastri.....	334
107.2	Calcestruzzi.....	334
107.2.1	Casseforme.....	334
107.3	Acciaio per armature e reti elettrosaldate.....	334
107.3.1	Acciaio per cemento armato.....	334
107.4	Pali di fondazione.....	334
107.5	Solai, impermeabilizzazioni, rivestimenti, ecc.....	334
107.5.1	Solai.....	334
107.5.2	Impermeabilizzazioni.....	335
107.5.3	Isolamento termo-acustico di pareti verticali o intercapedini di murature, solai, terrazzi, ecc.....	335
107.5.4	Massetto isolante.....	335
107.5.5	Misurazione delle coibentazioni.....	335
107.6	Lavori in metallo.....	335
107.6.1	Ringhiere e cancellate semplici.....	335
107.6.2	Ringhiere e cancellate con ornati.....	335
107.7	Controsoffitti e soppalchi.....	335
107.7.1	Soppalchi.....	335
107.7.2	Controsoffitti piani.....	335
107.7.3	Lavorazioni particolari sui controsoffitti.....	335
107.8	Pavimenti e rivestimenti.....	335
107.8.1	Pavimenti.....	335
107.8.2	Zoccolino battiscopa.....	336
107.8.3	Rivestimenti di pareti.....	336
107.8.4	Fornitura in opera dei marmi, pietre naturali e artificiali.....	336
107.9	Intonaci.....	336
107.10	Tinteggiature, coloriture e verniciature.....	337
107.10.1	Superfici imurarie interne.....	337
107.10.2	Superfici murarie esterne.....	337
107.10.3	Infissi, ringhiere e simili.....	337
107.11	Infissi.....	338
107.11.1	Modalità di misurazione delle superfici.....	338
107.11.2	Porte in legno.....	338
107.11.3	Infissi in metallo.....	338
107.12	Pluviali e grondaie.....	338
Art. 108.	Contabilità dei lavori.....	338
Art. 109.	Stati di avanzamento dei lavori.....	338
Art. 110.	Disposizioni generali relative ai lavori da eseguirsi in economia.....	339
Capitolo 11.....		340
Art. 111.	Oneri per le prove di collaudo tecnico-amministrativo.....	340
Art. 112.	Inizio e compimento del collaudo statico.....	340
Art. 113.	Consegna parziale dell'opera.....	340
Art. 114.	Accettazione e consegna dell'opera.....	340
Capitolo 12.....		341
Art. 115.	Difetti e mancanze nell'esecuzione.....	341
Art. 116.	Garanzie per gli impianti forniti dal committente.....	341

Capitolo 1

ACCETTAZIONE DEI MATERIALI IN GENERALE

Art. 1. Accettazione

I materiali e i componenti devono essere della migliore qualità e corrispondere alle prescrizioni del presente capitolato speciale, e possono essere messi in opera solamente dopo l'accettazione del direttore dei lavori.

L'accettazione dei materiali e dei componenti è definitiva solo dopo la loro posa in opera. Il direttore dei lavori può rifiutare in qualunque tempo i materiali e i componenti deperiti dopo l'introduzione in cantiere, o che per qualsiasi causa non fossero conformi alle caratteristiche tecniche risultanti dai documenti allegati al contratto. In quest'ultimo caso, l'appaltatore deve rimuoverli dal cantiere e sostituirli con altri idonei a sue spese.

Ove l'appaltatore non effettui la rimozione nel termine prescritto dal direttore dei lavori, il committente può provvedervi direttamente a spese dell'appaltatore, a carico del quale resta anche qualsiasi onere o danno che possa derivargli per effetto della rimozione.

Anche dopo l'accettazione e la posa in opera dei materiali e dei componenti da parte dell'appaltatore, restano fermi i diritti e i poteri del committente in sede di collaudo tecnico-amministrativo.

Art. 2. Impiego di materiali con caratteristiche superiori a quelle contrattuali

L'appaltatore che nel proprio interesse o di sua iniziativa abbia impiegato materiali o componenti con caratteristiche superiori a quelle prescritte nei documenti contrattuali, o eseguito una lavorazione più accurata, non ha diritto ad aumento dei prezzi, e la loro contabilizzazione deve essere redatta come se i materiali fossero conformi alle caratteristiche contrattuali.

Art. 3. Impiego di materiali o componenti di minor pregio

Nel caso sia stato autorizzato per ragioni di necessità o convenienza da parte del direttore dei lavori l'impiego di materiali o componenti aventi qualche carenza nelle dimensioni, nella consistenza o nella qualità, ovvero sia stata autorizzata una lavorazione di minor pregio, all'appaltatore deve essere applicata un'adequata riduzione del prezzo in sede di contabilizzazione, sempre che l'opera sia accettabile senza pregiudizio e salve le determinazioni definitive del collaudatore.

Art. 4. Impiego di materiali riciclati e di terre e rocce da scavo

4.1 Materiali riciclati

Per l'impiego di materiali riciclati si applicheranno le disposizioni del D.M. 8 maggio 2003, n. 203 – Norme affinché gli uffici pubblici e le società a prevalente capitale pubblico coprano il fabbisogno annuale di manufatti e beni con una quota di prodotti ottenuti da materiale riciclato nella misura non inferiore al 30% del fabbisogno medesimo.

4.2 Riutilizzo della terra di scavo

In applicazione dell'art. 185, comma 1, lett. c-bis) del D.Lgs. 3 aprile 2006, n. 152, il suolo non contaminato e altro materiale allo stato naturale escavato nel corso dell'attività di costruzione, ove sia certo che il materiale sarà utilizzato a fini di costruzione allo stato naturale nello stesso sito in cui è stato scavato, non deve essere considerato rifiuto.

4.3 Terre e rocce da scavo

Fatte salve le prescrizioni del punto precedente, le terre e rocce da scavo, anche di gallerie, ottenute quali sottoprodotti, possono essere utilizzate per rinterri, riempimenti, rimodellazioni e rilevati, purché:

- siano impiegate direttamente nell'ambito di opere o interventi preventivamente individuati e definiti;

- sin dalla fase della produzione vi sia certezza dell'integrale utilizzo;
- l'utilizzo integrale della parte destinata a riutilizzo sia tecnicamente possibile senza necessità di preventivo trattamento o di trasformazioni preliminari per soddisfare i requisiti merceologici e di qualità ambientale idonei a garantire che il loro impiego non dia luogo ad emissioni e, più in generale, ad impatti ambientali qualitativamente e quantitativamente diversi da quelli ordinariamente consentiti e autorizzati per il sito dove sono destinate ad essere utilizzate;
- sia garantito un elevato livello di tutela ambientale;
- sia accertato che non provengano da siti contaminati o sottoposti ad interventi di bonifica ai sensi del titolo V della parte quarta del D.Lgs. n. 152/2006;
- le loro caratteristiche chimiche e chimico-fisiche siano tali che il loro impiego nel sito prescelto non determini rischi per la salute e per la qualità delle matrici ambientali interessate e avvenga nel rispetto delle norme di tutela delle acque superficiali e sotterranee, della flora, della fauna, degli habitat e delle aree naturali protette. In particolare, deve essere dimostrato che il materiale da utilizzare non sia contaminato con riferimento alla destinazione d'uso del medesimo, e che sia compatibile con il sito di destinazione;
- la certezza del loro integrale utilizzo sia dimostrata.

L'impiego di terre da scavo nei processi industriali come sottoprodotti, in sostituzione dei materiali di cava, è consentito nel rispetto delle seguenti condizioni:

- siano originate da un processo non direttamente destinato alla loro produzione;
- il loro impiego sia certo (sin dalla fase della produzione), integrale, e avvenga direttamente nel corso del processo di produzione o di utilizzazione preventivamente individuato e definito;
- soddisfino requisiti merceologici e di qualità ambientale idonei a garantire che il loro impiego non dia luogo ad emissioni e ad impatti ambientali qualitativamente e quantitativamente diversi da quelli autorizzati per l'impianto dove sono destinati ad essere utilizzati;
- non debbano essere sottoposte a trattamenti preventivi o a trasformazioni preliminari per soddisfare i requisiti merceologici e di qualità ambientale di cui al punto precedente, ma posseggano tali requisiti sin dalla fase della produzione;
- abbiano un valore economico di mercato.

Ove la produzione di terre e rocce da scavo avvenga nell'ambito della realizzazione di opere o attività sottoposte a valutazione di impatto ambientale o ad autorizzazione ambientale integrata, la sussistenza dei requisiti precedentemente previsti dal presente articolo, nonché i tempi dell'eventuale deposito in attesa di utilizzo, che non possono superare di norma un anno, devono risultare da un apposito progetto che è approvato dall'autorità titolare del relativo procedimento.

Le terre e rocce da scavo, qualora non utilizzate nel rispetto delle condizioni di cui al presente articolo, sono sottoposte alle disposizioni in materia di rifiuti di cui alla parte quarta del D.Lgs. n. 152/2006.

Art. 5. Norme di riferimento e marcatura CE

I materiali utilizzati dovranno essere qualificati in conformità alla direttiva sui prodotti da costruzione 89/106/CEE (CPD), recepita in Italia mediante il regolamento di attuazione D.P.R. n. 246/1993. Qualora il materiale da utilizzare sia compreso nei prodotti coperti dalla predetta direttiva, ciascuna fornitura dovrà essere accompagnata dalla marcatura CE attestante la conformità all'appendice ZA delle singole norme armonizzate, secondo il sistema di attestazione previsto dalla normativa vigente.

I materiali e le forniture da impiegare nella realizzazione delle opere dovranno rispondere alle prescrizioni contrattuali, e in particolare alle indicazioni del progetto esecutivo, e possedere le caratteristiche stabilite dalle leggi e dai regolamenti e norme UNI applicabili, anche se non espressamente richiamate nel presente capitolato speciale d'appalto.

In assenza di nuove e aggiornate norme, il direttore dei lavori potrà riferirsi alle norme ritirate o sostitutive. In generale, si applicheranno le prescrizioni del presente capitolato speciale d'appalto. Salvo diversa indicazione, i materiali e le forniture proverranno da quelle località che l'appaltatore riterrà di sua convenienza, purché, ad insindacabile giudizio della direzione lavori, ne sia riconosciuta l'idoneità e la rispondenza ai requisiti prescritti dagli accordi contrattuali.

Art. 6. Provvista dei materiali

Se gli atti contrattuali non contengono specifica indicazione, l'appaltatore è libero di scegliere il luogo ove prelevare i materiali necessari alla realizzazione del lavoro, purché essi presentino le caratteristiche prescritte dai documenti tecnici allegati al contratto. Le eventuali modifiche di tale scelta non comportano diritto al riconoscimento di maggiori oneri, né all'incremento dei prezzi pattuiti.

Nel prezzo dei materiali sono compresi tutti gli oneri derivanti all'appaltatore dalla loro fornitura a piè d'opera, compresa ogni spesa per eventuali aperture di cave, estrazioni, trasporto da qualsiasi distanza e con qualsiasi mezzo, occupazioni temporanee e ripristino dei luoghi.

Art. 7. Sostituzione dei luoghi di provenienza dei materiali previsti in contratto

Qualora gli atti contrattuali prevedano il luogo di provenienza dei materiali, il direttore dei lavori può prescriberne uno diverso, ove ricorrano ragioni di necessità o convenienza.

Nel caso in cui il cambiamento comporterà una differenza in più o in meno del quinto del prezzo contrattuale del materiale, si farà luogo alla determinazione del nuovo prezzo.

Qualora i luoghi di provenienza dei materiali siano indicati negli atti contrattuali, l'appaltatore non può cambiarli senza l'autorizzazione scritta del direttore dei lavori, che riporti l'espressa approvazione del committente.

Art. 8. Sostituzione di materiali o impianti previsti non più reperibili sul mercato

Nel caso in cui alcuni materiali o impianti previsti nel progetto con specifica indicazione della marca non siano più reperibili sul mercato, per cessata produzione o per particolari difficoltà di consegna, l'appaltatore è autorizzato alla loro sostituzione con materiali o impianti di caratteristiche equivalenti, previa comunicazione scritta – mediante raccomandata con avviso di ricevuta – al committente, e da questi sottoscritta per accettazione. Se il committente non si pronuncia entro 15 giorni dalla data di ricevimento della comunicazione dell'appaltatore, la proposta di sostituzione si intende come accettata.

Art. 9. Accertamenti di laboratorio e verifiche tecniche

Gli accertamenti di laboratorio e le verifiche tecniche obbligatori, ovvero specificamente previsti dal presente capitolato speciale d'appalto, sono disposti dalla direzione dei lavori, imputando la spesa a carico del committente. Per le stesse prove, la direzione dei lavori provvederà al prelievo del relativo campione e alla redazione di apposito verbale di prelievo redatto alla presenza dell'impresa. La certificazione effettuata dal laboratorio prove materiali riporterà espresso riferimento a tale verbale.

La direzione dei lavori può disporre ulteriori prove e analisi, ancorché non prescritte dal presente capitolato speciale d'appalto, ma ritenute necessarie per stabilire l'idoneità dei materiali, dei componenti o delle lavorazioni. Le relative spese saranno poste a carico dell'appaltatore.

Per le opere e i materiali strutturali, le verifiche tecniche devono essere condotte in applicazione delle nuove norme tecniche per le costruzioni emanate con D.M. 14 gennaio 2008.

Art. 10. Materiali e/o impianti forniti dal committente

Il committente fornisce tempestivamente, entro le date programmate dall'appaltatore, i seguenti materiali e/o impianti:

a).....

- b).....
- c).....
- ..).....

con obbligo dell'appaltatore di verificarne la quantità e la qualità.

Eventuali vizi o difetti del materiale fornito dal committente, ai sensi dell'art. 1663 del codice civile, sono denunziati, mediante raccomandata con avviso di ricevuta, affinché il committente provveda alla loro sostituzione entro tempi compatibili con la prosecuzione dei lavori.

Capitolo 2

MATERIALI E PRODOTTI PER USO STRUTTURALE

Art. 11. Materiali e prodotti per uso strutturale

11.1 Identificazione, certificazione e accettazione

I materiali e prodotti per uso strutturale, in applicazione delle nuove norme tecniche per le costruzioni emanate con D.M. 14 gennaio 2008, devono essere:

- identificati mediante la descrizione, a cura del fabbricante, del materiale stesso e dei suoi componenti elementari;
- certificati mediante la documentazione di attestazione che preveda prove sperimentali per misurarne le caratteristiche chimiche, fisiche e meccaniche, effettuate da un ente terzo indipendente ovvero, ove previsto, autocertificate dal produttore secondo procedure stabilite dalle specifiche tecniche europee richiamate nel presente documento;
- accettati dal direttore dei lavori mediante controllo delle certificazioni di cui al punto precedente e mediante le prove sperimentali di accettazione previste dalle nuove norme tecniche per le costruzioni, che ne misurano le caratteristiche chimiche, fisiche e meccaniche.

11.2 Procedure e prove sperimentali d'accettazione

Tutte le prove sperimentali che servono a definire le caratteristiche fisiche, chimiche e meccaniche dei materiali strutturali devono essere eseguite e certificate dai laboratori ufficiali di cui all'art. 59 del D.P.R. n. 380/2001, ovvero sotto il loro diretto controllo, sia per ciò che riguarda le prove di certificazione o di qualificazione, che per ciò che riguarda le prove di accettazione.

I laboratori dovranno fare parte dell'albo dei laboratori ufficiali depositato presso il servizio tecnico centrale del Ministero delle Infrastrutture e dei Trasporti.

Nei casi in cui per materiali e prodotti per uso strutturale sia prevista la marcatura CE ai sensi del D.P.R. 21 aprile 1993, n. 246, ovvero la qualificazione secondo le nuove norme tecniche, la relativa attestazione di conformità deve essere consegnata alla direzione dei lavori.

Negli altri casi, l'idoneità all'uso va accertata attraverso le procedure all'uopo stabilite dal servizio tecnico centrale, sentito il Consiglio Superiore dei Lavori Pubblici, che devono essere almeno equivalenti a quelle delle corrispondenti norme europee armonizzate ovvero a quelle previste nelle nuove norme tecniche.

Il richiamo alle specifiche tecniche europee EN o nazionali UNI, ovvero internazionali ISO, deve intendersi riferito all'ultima versione aggiornata, salvo come diversamente specificato.

Il direttore dei lavori per i materiali e i prodotti destinati alla realizzazione di opere strutturali e in generale nelle opere di ingegneria civile, ai sensi del paragrafo 2.1 delle nuove norme tecniche approvate dal D.M. 14 gennaio 2008, deve, se necessario, ricorrere a procedure e prove sperimentali d'accettazione, definite su insiemi statistici significativi.

11.3 Procedure di controllo di produzione in fabbrica

I produttori di materiali, prodotti o componenti disciplinati dalle nuove norme tecniche approvate dal D.M. 14 gennaio 2008, devono dotarsi di adeguate procedure di controllo di produzione in fabbrica. Per controllo di produzione nella fabbrica si intende il controllo permanente della produzione, effettuato dal fabbricante. Tutte le procedure e le disposizioni adottate dal fabbricante devono essere documentate sistematicamente ed essere a disposizione di qualsiasi soggetto o ente di controllo.

Art. 12. Componenti del calcestruzzo

12.1 Leganti per opere strutturali

Nelle opere strutturali devono impiegarsi esclusivamente i leganti idraulici previsti dalle disposizioni vigenti in materia, dotati di certificato di conformità – rilasciato da un organismo europeo notificato – ad una norma armonizzata della serie **UNI EN 197**, ovvero ad uno specifico benessere tecnico europeo (ETA), perché idonei all'impiego previsto nonché, per quanto non in contrasto, conformi alle prescrizioni di cui alla legge 26 maggio 1965, n. 595.

È escluso l'impiego di cementi alluminosi.

L'impiego dei cementi richiamati all'art.1, lettera C della legge n. 595/1965, è limitato ai calcestruzzi per sbarramenti di ritenuta.

Per la realizzazione di dighe e altre simili opere massive dove è richiesto un basso calore di idratazione devono essere utilizzati i cementi speciali con calore di idratazione molto basso conformi alla norma europea armonizzata **UNI EN 14216**, in possesso di un certificato di conformità rilasciato da un organismo di certificazione europeo notificato.

Qualora il calcestruzzo risulti esposto a condizioni ambientali chimicamente aggressive, si devono utilizzare cementi per i quali siano prescritte, da norme armonizzate europee e fino alla disponibilità di esse, da norme nazionali, adeguate proprietà di resistenza ai solfati e/o al dilavamento o ad eventuali altre specifiche azioni aggressive.

12.1.1 Fornitura

I sacchi per la fornitura dei cementi devono essere sigillati e in perfetto stato di conservazione. Se l'imballaggio fosse comunque manomesso o il prodotto avariato, il cemento potrà essere rifiutato dalla direzione dei lavori e dovrà essere sostituito con altro idoneo. Se i leganti vengono forniti sfusi, la provenienza e la qualità degli stessi dovranno essere dichiarate con documenti di accompagnamento della merce. La qualità del cemento potrà essere accertata mediante prelievo di campioni e la loro analisi presso laboratori ufficiali. L'impresa deve disporre in cantiere di silos per lo stoccaggio del cemento che ne consentano la conservazione in idonee condizioni termoigrometriche.

12.1.2 Marchio di conformità

L'attestato di conformità autorizza il produttore ad apporre il marchio di conformità sull'imballaggio e sulla documentazione di accompagnamento relativa al cemento certificato. Il marchio di conformità è costituito dal simbolo dell'organismo abilitato seguito da:

- nome del produttore e della fabbrica ed, eventualmente, del loro marchio o dei marchi di identificazione;
- ultime due cifre dell'anno nel quale è stato apposto il marchio di conformità;
- numero dell'attestato di conformità;
- descrizione del cemento;
- estremi del decreto.

Ogni altra dicitura deve essere stata preventivamente sottoposta all'approvazione dell'organismo abilitato.

Tabella 16.1 - Requisiti meccanici e fisici dei cementi (D.M. 12 luglio 1999, n. 314)

Classe	Resistenza alla compressione [N/mm ²]			Tempo inizio presa [min]	Espansione [mm]
	Resistenza iniziale		Resistenza normalizzata 28 giorni		
	2 giorni	7 giorni			
32,5	-	> 16	≥ 32,5	≤ 52,5	≤ 10
32,5 R	> 10	-			
4,25	> 10	-	≥ 42,5	≤ 62,5	
4,25 R	> 20	-			
52,5	> 20	-	≥ 52,5	-	
52,5 R	> 30	-			

Tabella 16.2 - Requisiti chimici dei cementi (D.M. 12 luglio 1999, n. 314)

Proprietà	Prova secondo	Tipo di cemento	Classe di resistenza	Requisiti ¹
Perdita al fuoco	EN 196-2	CEM I – CEM III	Tutte le classi	≤ 5,0%
Residuo insolubile	EN 196-2	CEM I – CEM III	Tutte le classi	≤ 5,0%
Solfati come (SO ₃)	EN 196-2	CEM I CEM II ² CEM IV CEM V	32,5 32,5 R 42,5	≤ 3,5%
			42,5 R 52,5 52,5 R	≤ 4,0%
		CEM III ³	Tutte le classi	
Cloruri	EN 196-21	Tutti i tipi ⁴	Tutte le classi	≤ 0,10%
Pozzolanicità	EN 196-5	CEM IV	Tutte le classi	Esito positivo della prova

¹ I requisiti sono espressi come percentuale in massa.

² Questa indicazione comprende i cementi tipo CEM III/A e CEM II/B, ivi compresi i cementi Portland composti contenenti solo un altro componente principale, per esempio II/A-S o II/B-V, salvo il tipo CEM II/B-T, che può contenere fino al 4,5% di SO₃, per tutte le classi di resistenza.

³ Il cemento tipo CEM III/C può contenere fino al 4,5% di SO₃.

⁴ Il cemento tipo CEM III può contenere più dello 0,100% di cloruri, ma, in tal caso, si dovrà dichiarare il contenuto effettivo in cloruri.

Tabella 16.3 - Valori limite dei cementi (D.M. 12 luglio 1999, n. 314)

Proprietà		Valori limite					
		Classe di resistenza					
		32,5	32,5R	42,5	42,5R	52,5	42,5R
Limite inferiore di resistenza [N/mm ²]	2 giorni	-	8,0	8,0	18,0	18,0	28,0
	7 giorni	14,0	-	-	-	-	-
	28 giorni	30,0	30,0	40,0	40,0	50,0	50,0
Tempo di inizio presa – Limite inferiore [min]		45			40		
Stabilità [mm] – Limite superiore		11					
Contenuto di SO ₃ (%) Limite superiore	Tipo I Tipo II ¹ Tipo IV Tipo V	4,0			4,5		
	Tipo III/A Tipo III/B	4,5					
	Tipo III/C	5,0					
Contenuto di cloruri (%) – Limite superiore ²		0,11					
Pozzolanicità		Positiva a 15 giorni					

¹ Il cemento tipo II/B può contenere fino al 5% di SO₃ per tutte le classi di resistenza.

² Il cemento tipo III può contenere più dello 0,11% di cloruri, ma in tal caso deve essere dichiarato il contenuto reale di cloruri.

12.1.3 Metodi di prova

Ai fini dell'accettazione dei cementi la direzione dei lavori potrà effettuare le seguenti prove:

UNI EN 196-1 – Metodi di prova dei cementi. Parte 1: Determinazione delle resistenze meccaniche;

UNI EN 196-2 – Metodi di prova dei cementi. Parte 2: Analisi chimica dei cementi;

UNI EN 196-3 – Metodi di prova dei cementi. Parte 3: Determinazione del tempo di presa e della stabilità;

UNI ENV SPERIMENTALE 196-4 – Metodi di prova dei cementi. Parte 4: Determinazione quantitativa dei costituenti;

UNI EN 196-5 – Metodi di prova dei cementi. Parte 5: Prova di pozzolanicità dei cementi pozzolanici;

UNI EN 196-6 – Metodi di prova dei cementi. Parte 6: Determinazione della finezza;

UNI EN 196-7 – Metodi di prova dei cementi. Parte 7: Metodi di prelievo e di campionatura del cemento;

UNI EN 196-8 – Metodi di prova dei cementi. Parte 8: Calore d'idratazione. Metodo per soluzione;

UNI EN 196-9 – Metodi di prova dei cementi. Parte 9: Calore d'idratazione. Metodo semiadiabatico;

UNI EN 196-10 – *Metodi di prova dei cementi. Parte 10: Determinazione del contenuto di cromo (VI) idrosolubile nel cemento;*

UNI EN 196-21 – *Metodi di prova dei cementi. Determinazione del contenuto di cloruri, anidride carbonica e alcali nel cemento;*

UNI EN 197-1 – *Cemento. Parte 1: Composizione, specificazioni e criteri di conformità per cementi comuni;*

UNI EN 197-2 – *Cemento. Valutazione della conformità;*

UNI EN 197-4 – *Cemento. Parte 4: Composizione, specificazioni e criteri di conformità per cementi d'altoforno con bassa resistenza iniziale;*

UNI 10397 – *Cementi. Determinazione della calce solubilizzata nei cementi per dilavamento con acqua distillata;*

UNI EN 413-1 – *Cemento da muratura. Parte 1: Composizione, specificazioni e criteri di conformità;*

UNI EN 413-2 – *Cemento da muratura. Metodi di prova;*

UNI EN 413-2 – *Cemento da muratura. Parte 2: Metodi di prova.*

UNI 9606 – *Cementi resistenti al dilavamento della calce. Classificazione e composizione.*

12.2 *Aggregati*

Sono idonei alla produzione di calcestruzzo per uso strutturale gli aggregati ottenuti dalla lavorazione di materiali naturali, artificiali, ovvero provenienti da processi di riciclo conformi alla norma europea armonizzata **UNI EN 12620** e, per gli aggregati leggeri, alla norma europea armonizzata **UNI EN 13055-1**.

È consentito l'uso di aggregati grossi provenienti da riciclo, secondo i limiti di cui alla tabella 16.4, a condizione che la miscela di calcestruzzo confezionata con aggregati riciclati venga preliminarmente qualificata e documentata attraverso idonee prove di laboratorio. Per tali aggregati, le prove di controllo di produzione in fabbrica di cui ai prospetti H1, H2 e H3 dell'annesso ZA della norma europea armonizzata **UNI EN 12620**, per le parti rilevanti, devono essere effettuate ogni 100 tonnellate di aggregato prodotto e, comunque, negli impianti di riciclo, per ogni giorno di produzione.

Tabella 16.4 - Limiti di impiego degli aggregati grossi provenienti da riciclo

Origine del materiale da riciclo	Classe del calcestruzzo	Percentuale di impiego
Demolizioni di edifici (macerie)	= C 8/10	fino al 100 %
Demolizioni di solo calcestruzzo e cemento armato	≤ C30/37	≤ 30 %
	≤ C20/25	fino al 60 %
	≤ C45/55	fino al 15%
Riutilizzo di calcestruzzo interno negli stabilimenti di prefabbricazione qualificati (da qualsiasi classe > C45/55)	Stessa classe del calcestruzzo di origine	fino al 5%

Si potrà fare utile riferimento alle norme **UNI 8520-1** e **UNI 8520-2** al fine di individuare i requisiti chimico-fisici, aggiuntivi rispetto a quelli fissati per gli aggregati naturali, che gli aggregati riciclati devono rispettare, in funzione della destinazione finale del calcestruzzo e delle sue proprietà prestazionali (meccaniche, di durabilità e pericolosità ambientale, ecc.), nonché le quantità percentuali massime di impiego per gli aggregati di riciclo, o classi di resistenza del calcestruzzo, ridotte rispetto a quanto previsto nella tabella 16.4. Gli inerti, naturali o di frantumazione, devono essere costituiti da elementi non gelivi e non friabili, privi di sostanze organiche, limose e argillose, di gesso ecc., in proporzioni nocive all'indurimento del conglomerato o alla conservazione delle armature.

La ghiaia o il pietrisco devono avere dimensioni massime commisurate alle caratteristiche geometriche della carpenteria del getto e all'ingombro delle armature, e devono essere lavati con acqua dolce qualora ciò sia necessario per eliminare materie nocive.

Il pietrisco deve provenire dalla frantumazione di roccia compatta, non gessosa né geliva, non deve contenere impurità né materie pulverulenti, e deve essere costituito da elementi le cui dimensioni soddisfino le condizioni sopra indicate per la ghiaia.

12.2.1 Sistema di attestazione della conformità

Il sistema di attestazione della conformità degli aggregati, ai sensi del D.P.R. n. 246/1993, è indicato nella tabella 16.5.

Il Sistema 2+ (certificazione del controllo di produzione in fabbrica) è quello specificato all'art. 7, comma 1 lettera B, procedura 1 del D.P.R. n. 246/1993, comprensiva della sorveglianza, giudizio e approvazione permanenti del controllo di produzione in fabbrica.

Tabella 16.5 - Sistema di attestazione della conformità degli aggregati

Specificativa tecnica europea armonizzata di riferimento	Uso previsto	Sistema di attestazione della conformità
Aggregati per calcestruzzo	Calcestruzzo strutturale	2+

12.2.2 Marcatura CE

Gli aggregati che devono riportare obbligatoriamente la marcatura CE sono riportati nella tabella 16.6.

La produzione dei prodotti deve avvenire con un livello di conformità 2+, certificato da un organismo notificato.

Tabella 16.6 - Aggregati che devono riportare la marcatura CE

Impiego aggregato	Norme di riferimento
Aggregati per calcestruzzo	UNI EN 12620
Aggregati per conglomerati bituminosi e finiture superficiali per strade, aeroporti e altre aree trafficate	UNI EN 13043
Aggregati leggeri. Parte 1: Aggregati leggeri per calcestruzzo, malta e malta da iniezione/boiacca	UNI EN 13055-1
Aggregati grossi per opere idrauliche (armourstone). Parte 1	UNI EN 13383-1
Aggregati per malte	UNI EN 13139
Aggregati per miscele non legate e miscele legate utilizzati nelle opere di ingegneria civile e nella costruzione di strade	UNI EN 13242
Aggregati per massicciate ferroviarie	UNI EN 13450

12.2.3 Controlli d'accettazione

I controlli di accettazione degli aggregati da effettuarsi a cura del direttore dei lavori, come stabilito dalle norme tecniche per le costruzioni di cui al D.M. 14 gennaio 2008, devono essere finalizzati alla determinazione delle caratteristiche tecniche riportate nella tabella 16.7, insieme ai relativi metodi di prova.

I metodi di prova da utilizzarsi sono quelli indicati nelle norme europee armonizzate citate, in relazione a ciascuna caratteristica.

Tabella 16.7 - Controlli di accettazione per aggregati per calcestruzzo strutturale

Caratteristiche tecniche	Metodo di prova
Descrizione petrografica semplificata	UNI EN 932-3
Dimensione dell'aggregato (analisi granulometrica e contenuto dei fini)	UNI EN 933-1
Indice di appiattimento	UNI EN 933-3
Dimensione per il filler	UNI EN 933-10
Forma dell'aggregato grosso (per aggregato proveniente da riciclo)	UNI EN 933-4
Resistenza alla frammentazione/frantumazione (per calcestruzzo $R_{ck} \geq C50/60$)	UNI EN 1097-2

12.2.4 Sabbia

Ferme restando le considerazioni dei paragrafi precedenti, la sabbia per il confezionamento delle malte o del calcestruzzo deve essere priva di solfati e di sostanze organiche, terrose o argillose, e avere dimensione massima dei grani di 2 mm per murature in genere, e di 1 mm per gli intonaci e murature di paramento o in pietra da taglio.

La sabbia naturale o artificiale deve risultare bene assortita in grossezza e costituita di grani resistenti, non provenienti da roccia decomposta o gessosa. Essa deve essere scricchiolante alla mano, non lasciare traccia di sporco, non contenere materie organiche, melmose o comunque dannose. Prima dell'impiego, se necessario, deve essere lavata con acqua dolce per eliminare eventuali materie nocive.

Verifiche sulla qualità

La direzione dei lavori potrà accertare in via preliminare le caratteristiche delle cave di provenienza del materiale per rendersi conto dell'uniformità della roccia, e dei sistemi di coltivazione e di frantumazione, prelevando dei campioni da sottoporre alle prove necessarie per caratterizzare la roccia nei riguardi dell'impiego.

Il prelevamento di campioni potrà essere omesso quando le caratteristiche del materiale risultino da un certificato emesso in seguito ad esami fatti eseguire da amministrazioni pubbliche, a seguito di sopralluoghi nelle cave, e i risultati di tali indagini siano ritenuti idonei dalla direzione dei lavori.

Il prelevamento dei campioni di sabbia deve avvenire normalmente dai cumuli sul luogo di impiego; diversamente, può avvenire dai mezzi di trasporto ed eccezionalmente dai silos. La fase di prelevamento non deve alterare le caratteristiche del materiale, e in particolare la variazione della sua composizione granulometrica e perdita di materiale fine. I metodi di prova possono riguardare l'analisi granulometrica e il peso specifico reale.

Norme per gli aggregati per la confezione di calcestruzzi

Riguardo all'accettazione degli aggregati impiegati per il confezionamento degli impasti di calcestruzzo, il direttore dei lavori, fermi restando i controlli della tabella 16.7, può fare riferimento anche alle seguenti norme:

UNI 8520-1 – *Aggregati per la confezione di calcestruzzi. Definizione, classificazione e caratteristiche;*

UNI 8520-2 – *Aggregati per la confezione di calcestruzzi. Requisiti;*

UNI 8520-7 – *Aggregati per la confezione calcestruzzi. Determinazione del passante allo staccio 0,075 UNI 2332;*

UNI 8520-8 – *Aggregati per la confezione di calcestruzzi. Determinazione del contenuto di grumi di argilla e particelle friabili;*

UNI 8520-13 – *Aggregati per la confezione di calcestruzzi. Determinazione della massa volumica e dell'assorbimento degli aggregati fini;*

UNI 8520-16 – *Aggregati per la confezione di calcestruzzi. Determinazione della massa volumica e dell'assorbimento degli aggregati grossi (metodi della pesata idrostatica e del cilindro);*

UNI 8520-17 – *Aggregati per la confezione di calcestruzzi. Determinazione della resistenza a compressione degli aggregati grossi;*

UNI 8520-20 – *Aggregati per la confezione di calcestruzzi. Determinazione della sensibilità al gelo e disgelo degli aggregati grossi;*

UNI 8520-21 – *Aggregati per la confezione di calcestruzzi. Confronto in calcestruzzo con aggregati di caratteristiche note;*

UNI 8520-22 – *Aggregati per la confezione di calcestruzzi. Determinazione della potenziale reattività degli aggregati in presenza di alcali;*

UNI EN 1367-2 – *Prove per determinare le proprietà termiche e la degradabilità degli aggregati. Prova al solfato di magnesio;*

UNI EN 1367-4 – *Prove per determinare le proprietà termiche e la degradabilità degli aggregati. Determinazione del ritiro per essiccamento;*

UNI EN 12620 – *Aggregati per calcestruzzo;*

UNI EN 1744-1 – *Prove per determinare le proprietà chimiche degli aggregati. Analisi chimica;*

UNI EN 13139 – *Aggregati per malta.*

12.2.5 Norme di riferimento per gli aggregati leggeri

Riguardo all'accettazione degli aggregati leggeri impiegati per il confezionamento degli impasti di calcestruzzo, il direttore dei lavori, fermi restando i controlli della tabella 16.7, potrà far riferimento anche alle seguenti norme:

UNI EN 13055-1 – *Aggregati leggeri per calcestruzzo, malta e malta per iniezione;*

UNI EN 13055-2 – *Aggregati leggeri per miscele bituminose, trattamenti superficiali e per applicazioni in strati legati e non legati;*

UNI 11013 – *Aggregati leggeri. Argilla e scisto espanso. Valutazione delle proprietà mediante prove su calcestruzzo convenzionale.*

12.3 Aggiunte

È ammesso l'impiego di aggiunte, in particolare di ceneri volanti, loppe granulate d'altoforno e fumi di silice, purché non vengano modificate negativamente le caratteristiche prestazionali del conglomerato cementizio.

Le ceneri volanti devono soddisfare i requisiti della norma **UNI EN 450** e potranno essere impiegate rispettando i criteri stabiliti dalle norme **UNI EN 206-1** e **UNI 11104**.

I fumi di silice devono essere costituiti da silice attiva amorfa presente in quantità maggiore o uguale all'85% del peso totale.

12.3.1 Ceneri volanti

Le ceneri volanti, costituenti il residuo solido della combustione di carbone, dovranno provenire da centrali termoelettriche in grado di fornire un prodotto di qualità costante nel tempo e documentabile per ogni invio, e non contenere impurezze (lignina, residui oleosi, pentossido di vanadio, ecc.) che possano danneggiare o ritardare la presa e l'indurimento del cemento.

Particolare attenzione dovrà essere prestata alla costanza delle loro caratteristiche, che devono soddisfare i requisiti delle **UNI EN 450**.

Il dosaggio delle ceneri volanti non deve superare il 25% del peso del cemento. Detta aggiunta non deve essere computata in alcun modo nel calcolo del rapporto acqua/cemento.

Nella progettazione del mix design e nelle verifiche periodiche da eseguire, andrà comunque verificato che l'aggiunta di ceneri praticata non comporti un incremento della richiesta di additivo, per ottenere la stessa fluidità dell'impasto privo di ceneri maggiore dello 0,2%.

NORME DI RIFERIMENTO

UNI EN 450-1 – *Ceneri volanti per calcestruzzo. Parte 1: Definizione, specifiche e criteri di conformità;*

UNI EN 450-2 – *Ceneri volanti per calcestruzzo. Parte 2: Valutazione della conformità;*

UNI EN 451-1 – *Metodo di prova delle ceneri volanti. Determinazione del contenuto di ossido di calcio libero;*

UNI EN 451-2 – *Metodo di prova delle ceneri volanti. Determinazione della finezza mediante stacciatura umida.*

12.3.2 Microsilice

La silice attiva colloidale amorfa è costituita da particelle sferiche isolate di SiO₂ con diametro compreso tra 0,01 e 0,5 micron, e ottenuta da un processo di tipo metallurgico, durante la produzione di silice metallica o di leghe ferro-silicio, in un forno elettrico ad arco.

La silice fume può essere fornita allo stato naturale, così come può essere ottenuta dai filtri di depurazione sulle ciminiere delle centrali a carbone oppure come sospensione liquida di particelle con contenuto secco di 50% in massa.

Si dovrà porre particolare attenzione al controllo in corso d'opera del mantenimento della costanza delle caratteristiche granulometriche e fisicochimiche.

Il dosaggio della silice fume non deve comunque superare il 7% del peso del cemento.

Tale aggiunta non sarà computata in alcun modo nel calcolo del rapporto acqua/cemento.

Se si utilizzano cementi di tipo I, potrà essere computata nel dosaggio di cemento e nel rapporto acqua/cemento una quantità massima di tale aggiunta pari all'11% del peso del cemento.

Nella progettazione del mix design e nelle verifiche periodiche da eseguire, andrà comunque verificato che l'aggiunta di microsilice praticata non comporti un incremento della richiesta dell'additivo maggiore dello 0,2%, per ottenere la stessa fluidità dell'impasto privo di silice fume.

NORME DI RIFERIMENTO

UNI 8981-8 – *Durabilità delle opere e degli elementi prefabbricati di calcestruzzo. Istruzioni per prevenire la reazione alcali-silice;*

UNI EN 13263-1 – *Fumi di silice per calcestruzzo. Parte 1: Definizioni, requisiti e criteri di conformità;*

UNI EN 13263-2 – *Fumi di silice per calcestruzzo. Parte 2: Valutazione della conformità.*

12.4 Additivi

L'impiego di additivi, come per ogni altro componente, dovrà essere preventivamente sperimentato e dichiarato nel mix design della miscela di conglomerato cementizio, preventivamente progettata.

Gli additivi per impasti cementizi si intendono classificati come segue:

- fluidificanti;
- aeranti;
- ritardanti;
- acceleranti;
- fluidificanti-aeranti;
- fluidificanti-ritardanti;
- fluidificanti-acceleranti;
- antigelo-superfluidificanti.

Gli additivi devono essere conformi alla parte armonizzata della norma europea **UNI EN 934-2**.

L'impiego di eventuali additivi dovrà essere subordinato all'accertamento dell'assenza di ogni pericolo di aggressività.

Gli additivi dovranno possedere le seguenti caratteristiche:

- essere opportunamente dosati rispetto alla massa del cemento;
- non contenere componenti dannosi alla durabilità del calcestruzzo;
- non provocare la corrosione dei ferri d'armatura;
- non interagire sul ritiro o sull'espansione del calcestruzzo. In caso contrario, si dovrà procedere alla determinazione della stabilità dimensionale.

Gli additivi da utilizzarsi, eventualmente, per ottenere il rispetto delle caratteristiche delle miscele in conglomerato cementizio, potranno essere impiegati solo dopo una valutazione degli effetti per il particolare conglomerato cementizio da realizzare e nelle condizioni effettive di impiego.

Particolare cura dovrà essere posta nel controllo del mantenimento nel tempo della lavorabilità del calcestruzzo fresco.

Per le modalità di controllo e di accettazione il direttore dei lavori potrà far eseguire prove o accettare l'attestazione di conformità alle norme vigenti.

12.4.1 Additivi acceleranti

Gli additivi acceleranti, allo stato solido o liquido hanno la funzione di addensare la miscela umida fresca e portare ad un rapido sviluppo delle resistenze meccaniche.

Il dosaggio degli additivi acceleranti dovrà essere contenuto tra lo 0,5 e il 2% (ovvero come indicato dal fornitore) del peso del cemento. In caso di prodotti che non contengono cloruri tali valori possono essere incrementati fino al 4%. Per evitare concentrazioni del prodotto, lo si dovrà opportunamente diluire prima dell'uso.

La direzione dei lavori si riserva di verificare la loro azione prima dell'impiego, mediante:

- l'esecuzione di prove di resistenza meccanica del calcestruzzo previste dal paragrafo 11.2.2 del D.M. 14 gennaio 2008 e norme UNI applicabili per la fornitura contrattuale;
- la determinazione dei tempi di inizio e fine presa del calcestruzzo additivato mediante la misura della resistenza alla penetrazione, da eseguire con riferimento alla norma **UNI 7123**;

In generale, per quanto non specificato si rimanda alla norma **UNI EN 934-2**.

12.4.2 Additivi ritardanti

Gli additivi ritardanti potranno essere eccezionalmente utilizzati, previa idonea qualifica e preventiva approvazione da parte della direzione dei lavori, per:

- particolari opere che necessitano di getti continui e prolungati, al fine di garantire la loro corretta monoliticità;
- getti in particolari condizioni climatiche;

- singolari opere ubicate in zone lontane e poco accessibili dalle centrali/impianti di betonaggio.

La direzione dei lavori si riserva di verificare la loro azione prima dell'impiego, mediante:

- l'esecuzione di prove di resistenza meccanica del calcestruzzo previste dal paragrafo 11.2.2 del D.M. 14 gennaio 2008 e norme UNI applicabili per la fornitura contrattuale;
- la determinazione dei tempi di inizio e fine presa del calcestruzzo additivato mediante la misura della resistenza alla penetrazione, da eseguire con riferimento alla norma **UNI 7123**.

Le prove di resistenza a compressione devono essere eseguite di regola dopo la stagionatura di 28 giorni, e la presenza dell'additivo non deve comportare diminuzione della resistenza del calcestruzzo.

In generale, per quanto non specificato si rimanda alla norma **UNI EN 934-2**.

12.4.3 Additivi antigelo

Gli additivi antigelo sono da utilizzarsi nel caso di getto di calcestruzzo effettuato in periodo freddo, previa autorizzazione della direzione dei lavori.

Il dosaggio degli additivi antigelo dovrà essere contenuto tra lo 0,5 e il 2% (ovvero come indicato dal fornitore) del peso del cemento, che dovrà essere del tipo ad alta resistenza e in dosaggio superiore rispetto alla norma. Per evitare concentrazioni del prodotto, prima dell'uso dovrà essere opportunamente miscelato al fine di favorire la solubilità a basse temperature.

La direzione dei lavori si riserva di verificare la loro azione prima e dopo l'impiego, mediante:

- l'esecuzione di prove di resistenza meccanica del calcestruzzo previste dal paragrafo 11.2.2 del D.M. 14 gennaio 2008 e norme UNI applicabili per la fornitura contrattuale;
- la determinazione dei tempi d'inizio e fine presa del calcestruzzo additivato mediante la misura della resistenza alla penetrazione, da eseguire con riferimento alla norma **UNI 7123**.

Le prove di resistenza a compressione di regola devono essere eseguite dopo la stagionatura di 28 giorni, la presenza dell'additivo non deve comportare diminuzione della resistenza del calcestruzzo.

12.4.4 Additivi fluidificanti e superfluidificanti

Gli additivi fluidificanti sono da utilizzarsi per aumentare la fluidità degli impasti, mantenendo costante il rapporto acqua/cemento e la resistenza del calcestruzzo, previa autorizzazione della direzione dei lavori.

L'additivo superfluidificante di prima e seconda additivazione dovrà essere di identica marca e tipo. Nel caso in cui il mix design preveda l'uso di additivo fluidificante come prima additivazione, associato ad additivo superfluidificante a piè d'opera, questi dovranno essere di tipo compatibile e preventivamente sperimentati in fase di progettazione del mix design e di prequalifica della miscela.

Dopo la seconda aggiunta di additivo, sarà comunque necessario assicurare la miscelazione per almeno 10 minuti prima dello scarico del calcestruzzo. La direzione dei lavori potrà richiedere una miscelazione più prolungata in funzione dell'efficienza delle attrezzature e delle condizioni di miscelamento.

Il dosaggio degli additivi fluidificanti dovrà essere contenuto tra lo 0,2 e lo 0,3% (ovvero come indicato dal fornitore) del peso del cemento. Gli additivi superfluidificanti vengono aggiunti in quantità superiori al 2% rispetto al peso del cemento.

In generale, per quanto non specificato si rimanda alla norma **UNI EN 934-2**.

La direzione dei lavori si riserva di verificare la loro azione prima e dopo l'impiego mediante:

- la determinazione della consistenza dell'impasto mediante l'impiego della tavola a scosse con riferimento alla norma **UNI 8020**;
- l'esecuzione di prove di resistenza meccanica del calcestruzzo previste dal paragrafo 11.2.2 del D.M. 14 gennaio 2008 e norme UNI applicabili per la fornitura contrattuale;
- la prova di essudamento prevista dalla norma **UNI 7122**.

12.4.5 Additivi aeranti

Gli additivi aeranti sono da utilizzarsi per migliorare la resistenza del calcestruzzo ai cicli di gelo e disgelo, previa autorizzazione della direzione dei lavori. La quantità dell'aerante deve essere compresa tra lo 0,005 e lo 0,05% (ovvero come indicato dal fornitore) del peso del cemento.

La direzione dei lavori si riserva di verificare la loro azione prima e dopo l'impiego mediante:

- la determinazione del contenuto d'aria secondo la **UNI EN 12350-7**;
- l'esecuzione di prove di resistenza meccanica del calcestruzzo previste dal paragrafo 11.2.2 del D.M. 14 gennaio 2008 e norme UNI applicabili per la fornitura contrattuale;
- prova di resistenza al gelo secondo la norma **UNI 7087**;

- prova di essudamento secondo la norma **UNI 7122**;

Le prove di resistenza a compressione del calcestruzzo, di regola, devono essere eseguite dopo la stagionatura.

Norme di riferimento

La direzione dei lavori, per quanto non specificato, per valutare l'efficacia degli additivi potrà disporre l'esecuzione delle seguenti prove:

UNI 7110 – *Additivi per impasti cementizi. Determinazione della solubilità in acqua distillata e in acqua satura di calce;*

UNI 10765 – *Additivi per impasti cementizi. Additivi multifunzionali per calcestruzzo. Definizioni, requisiti e criteri di conformità.*

UNI EN 480 – *Additivi per calcestruzzo, malta e malta per iniezione. Metodi di prova. Parte 4: Determinazione della quantità di acqua essudata del calcestruzzo;*

UNI EN 480-5 – *Additivi per calcestruzzo, malta e malta per iniezione. Metodi di prova. Parte 5: Determinazione dell'assorbimento capillare;*

UNI EN 480-6 – *Additivi per calcestruzzo, malta e malta per iniezione. Metodi di prova. Parte 6: Analisi all'infrarosso;*

UNI EN 480-8 – *Additivi per calcestruzzo, malta e malta per iniezione. Metodi di prova. Determinazione del tenore di sostanza secca convenzionale;*

UNI EN 480-10 – *Additivi per calcestruzzo, malta e malta per iniezione. Metodi di prova. Determinazione del tenore di cloruri solubili in acqua;*

UNI EN 480-11 – *Additivi per calcestruzzo, malta e malta per iniezione. Metodi di prova. Parte 11: Determinazione delle caratteristiche dei vuoti di aria nel calcestruzzo indurito;*

UNI EN 480-12 – *Additivi per calcestruzzo, malta e malta per iniezione. Metodi di prova. Parte 12: Determinazione del contenuto di alcali negli additivi;*

UNI EN 480-13 – *Additivi per calcestruzzo, malta e malta per iniezione. Metodi di prova. Malta da muratura di riferimento per le prove sugli additivi per malta;*

UNI EN 480-14 – *Additivi per calcestruzzo, malta e malta per iniezione. Metodi di prova. Parte 14: Determinazione dell'effetto sulla tendenza alla corrosione dell'acciaio di armatura mediante prova elettrochimica potenziostatica;*

UNI EN 934-1 – *Additivi per calcestruzzo, malta e malta per iniezione. Parte 1: Requisiti comuni;*

UNI EN 934-2 – *Additivi per calcestruzzo, malta e malta per iniezione. Parte 2: Additivi per calcestruzzo. Definizioni, requisiti, conformità, marcatura ed etichettatura;*

UNI EN 934-3 – *Additivi per calcestruzzo, malta e malta per iniezione. Additivi per malte per opere murarie. Parte 3: Definizioni, requisiti, conformità, marcatura ed etichettatura;*

UNI EN 934-4 – *Additivi per calcestruzzo, malta e malta per iniezione. Additivi per malta per iniezione per cavi di precompressione. Parte 4: Definizioni, requisiti, conformità, marcatura ed etichettatura;*

UNI EN 934-5 – *Additivi per calcestruzzo, malta e malta per iniezione. Parte 5: Additivi per calcestruzzo proiettato. Definizioni, requisiti, conformità, marcatura ed etichettatura;*

UNI EN 934-6 *Additivi per calcestruzzo, malta e malta per iniezione. Parte 6: Campionamento, controllo e valutazione della conformità.*

12.5 Agenti espansivi

Gli agenti espansivi sono da utilizzarsi per aumentare il volume del calcestruzzo sia in fase plastica che indurito, previa autorizzazione della direzione dei lavori. La quantità dell'aerante deve essere compresa tra il 7 e il 10% (ovvero come indicato dal fornitore) del peso del cemento.

La direzione dei lavori si riserva di verificare la loro azione prima e dopo l'impiego mediante:

- l'esecuzione di prove di resistenza meccanica del calcestruzzo previste dal paragrafo 11.2.2 del D.M. 14 gennaio 2008 e norme UNI applicabili per la fornitura contrattuale;

- la determinazione dei tempi di inizio e fine presa del calcestruzzo additivato mediante la misura della resistenza alla penetrazione, da eseguire con riferimento alla norma **UNI 7123**.

Le prove di resistenza a compressione del calcestruzzo, di regola, devono essere eseguite dopo la stagionatura.

NORME DI RIFERIMENTO

- UNI 8146** – Agenti espansivi non metallici per impasti cementizi. Idoneità e relativi metodi di controllo;
UNI 8147 – Agenti espansivi non metallici per impasti cementizi. Determinazione dell'espansione contrastata della malta contenente l'agente espansivo;
UNI 8148 – Agenti espansivi non metallici per impasti cementizi. Determinazione dell'espansione contrastata del calcestruzzo contenente l'agente espansivo;
UNI 8149 – Agenti espansivi non metallici per impasti cementizi. Determinazione della massa volumica.

12.6 Prodotti filmogeni per la protezione del calcestruzzo

Gli eventuali prodotti antievaporanti filmogeni devono rispondere alle norme comprese tra **UNI 8656** e **UNI 8660**. L'appaltatore deve preventivamente sottoporre all'approvazione della direzione dei lavori la documentazione tecnica sul prodotto e sulle modalità di applicazione. Il direttore dei lavori deve accertarsi che il materiale impiegato sia compatibile con prodotti di successive lavorazioni (per esempio, con il primer di adesione di guaine per impermeabilizzazione di solette) e che non interessi le zone di ripresa del getto.

NORME DI RIFERIMENTO

- UNI 8656** – Prodotti filmogeni per la protezione del calcestruzzo durante la maturazione. Classificazione e requisiti;
UNI 8657 – Prodotti filmogeni per la protezione del calcestruzzo durante la maturazione. Determinazione della ritenzione d'acqua;
UNI 8658 – Prodotti filmogeni per la protezione del calcestruzzo durante la maturazione. Determinazione del tempo di essiccamento;
UNI 8659 – Prodotti filmogeni per la protezione del calcestruzzo durante la maturazione. Determinazione del fattore di riflessione dei prodotti filmogeni pigmentati di bianco;
UNI 8660 – Prodotti filmogeni per la protezione del calcestruzzo durante la maturazione. Determinazione dell'influenza esercitata dai prodotti filmogeni sulla resistenza all'abrasione del calcestruzzo.

12.7 Prodotti disarmanti

Come disarmanti per le strutture in cemento armato è vietato usare lubrificanti di varia natura e oli esausti. Dovranno, invece, essere impiegati prodotti specifici, conformi alla norma **UNI 8866** (parti 1 e 2), per i quali sia stato verificato che non macchino o danneggino la superficie del conglomerato cementizio indurito, specie se a faccia vista.

12.8 Acqua di impasto

L'acqua per gli impasti deve essere dolce, limpida, priva di sali in percentuali dannose (particolarmente solfati e cloruri), priva di materie terrose e non aggressiva.

L'acqua, a discrezione della direzione dei lavori, in base al tipo di intervento o di uso, potrà essere trattata con speciali additivi, per evitare l'insorgere di reazioni chimico-fisiche al contatto con altri componenti l'impasto.

È vietato l'impiego di acqua di mare.

L'acqua di impasto, ivi compresa l'acqua di riciclo, dovrà essere conforme alla norma **UNI EN 1008** come stabilito dalle norme tecniche per le costruzioni emanate con D.M. 14 gennaio 2008.

A discrezione della direzione dei lavori, l'acqua potrà essere trattata con speciali additivi, in base al tipo di intervento o di uso, per evitare l'insorgere di reazioni chimico-fisiche al contatto con altri componenti d'impasto.

Tabella 16.8 - Acqua di impasto

Caratteristica	Prova	Limiti di accettabilità
Ph	Analisi chimica	da 5,5 a 8,5
Contenuto solfati	Analisi chimica	SO ₄ minore 800 mg/litro
Contenuto cloruri	Analisi chimica	Cl minore 300 mg/litro
Contenuto acido solfidrico	Analisi chimica	minore 50 mg/litro
Contenuto totale di sali minerali	Analisi chimica	minore 3000 mg/litro
Contenuto di sostanze organiche	Analisi chimica	minore 100 mg/litro
Contenuto di sostanze solide sospese	Analisi chimica	minore 2000 mg/litro

12.9 Classi di resistenza del conglomerato cementizio

12.9.1 Classi di resistenza

Per le classi di resistenza normalizzate per calcestruzzo normale, si può fare utile riferimento a quanto indicato nelle norme **UNI EN 206-1** e nella **UNI 11104**.

Sulla base della denominazione normalizzata, vengono definite le classi di resistenza della tabella 16.9.

Tabella 16.9 - Classi di resistenza

Classi di resistenza
C8/10
C12/15
C16/20
C20/25
C25/30
C28/35
C32/40
C35/45
C40/50
C45/55
C50/60
C55/67
C60/75
C70/85
C80/95
C90/105

I calcestruzzi delle diverse classi di resistenza trovano impiego secondo quanto riportato nella tabella 16.10, fatti salvi i limiti derivanti dal rispetto della durabilità.

Per classi di resistenza superiore a C70/85 si rinvia al paragrafo 16.9.2 di questo capitolato.

Per le classi di resistenza superiori a C45/55, la resistenza caratteristica e tutte le grandezze meccaniche e fisiche che hanno influenza sulla resistenza e durabilità del conglomerato devono essere accertate prima dell'inizio dei lavori tramite un'apposita sperimentazione preventiva, e la produzione deve seguire specifiche procedure per il controllo di qualità.

Tabella 16.10 - Impiego delle diverse classi di resistenza

Strutture di destinazione	Classe di resistenza minima
Per strutture non armate o a bassa percentuale di armatura (§ 4.1.11)	C8/10
Per strutture semplicemente armate	C16/20
Per strutture precomprese	C28/35

12.9.2 Costruzioni di altri materiali

I materiali non tradizionali o non trattati nelle norme tecniche per le costruzioni potranno essere utilizzati per la realizzazione di elementi strutturali o opere, previa autorizzazione del servizio tecnico centrale su parere del Consiglio Superiore dei Lavori Pubblici, autorizzazione che riguarderà l'utilizzo del materiale nelle specifiche tipologie strutturali proposte sulla base di procedure definite dal servizio tecnico centrale.

Si intende qui riferirsi a materiali quali calcestruzzi di classe di resistenza superiore a C70/85, calcestruzzi fibrorinforzati, acciai da costruzione non previsti nel paragrafo 4.2 delle norme tecniche per le costruzioni, leghe di alluminio, leghe di rame, travi tralicciate in acciaio conglobate nel getto di calcestruzzo collaborante, materiali polimerici fibrorinforzati, pannelli con poliuretano o polistirolo collaborante, materiali murari non tradizionali, vetro strutturale, materiali diversi dall'acciaio con funzione di armatura da cemento armato.

Art. 13. Acciaio per cemento armato

13.1 Le forme di controllo obbligatorie

Le nuove norme tecniche per le costruzioni per tutti gli acciai prevedono tre forme di controllo obbligatorie (paragrafo 11.3.1):

- in stabilimento di produzione, da eseguirsi sui lotti di produzione;
- nei centri di trasformazione, da eseguirsi sulle forniture;
- di accettazione in cantiere, da eseguirsi sui lotti di spedizione.

A tale riguardo si definiscono:

- lotti di produzione: si riferiscono a produzione continua, ordinata cronologicamente mediante apposizione di contrassegni al prodotto finito (rotolo finito, bobina di trefolo, fascio di barre, ecc.). Un lotto di produzione deve avere valori delle grandezze nominali omogenee (dimensionali, meccaniche, di formazione) e può essere compreso tra 30 e 120 t;
- forniture: sono lotti formati da massimo 90 t, costituiti da prodotti aventi valori delle grandezze nominali omogenee;
- lotti di spedizione: sono lotti formati da massimo 30 t, spediti in un'unica volta, costituiti da prodotti aventi valori delle grandezze nominali omogenee.

13.2 La marcatura e la rintracciabilità dei prodotti qualificati

Ciascun prodotto qualificato deve essere costantemente riconoscibile, per quanto concerne le caratteristiche qualitative, e rintracciabile, per quanto concerne lo stabilimento di produzione.

Il marchio indelebile deve essere depositato presso il servizio tecnico centrale e deve consentire, in maniera inequivocabile, di risalire:

- all'azienda produttrice;
- allo stabilimento;
- al tipo di acciaio e alla sua eventuale saldabilità.

Per stabilimento si intende una unità produttiva a sé stante, con impianti propri e magazzini per il prodotto finito. Nel caso di unità produttive multiple appartenenti allo stesso produttore, la qualificazione deve essere ripetuta per ognuna di esse e per ogni tipo di prodotto in esse fabbricato.

Considerata la diversa natura, forma e dimensione dei prodotti, le caratteristiche degli impianti per la loro produzione, nonché la possibilità di fornitura sia in pezzi singoli sia in fasci, differenti possono essere i sistemi di marchiatura adottati, anche in relazione all'uso, quali, per esempio, l'impressione sui cilindri di laminazione, la punzonatura a caldo e a freddo, la stampigliatura a vernice, la targhettatura, la sigillatura dei fasci e altri. Permane, comunque, l'obbligatorietà del marchio di laminazione per quanto riguarda le barre e i rotoli.

Ogni prodotto deve essere marchiato con identificativi diversi da quelli di prodotti aventi differenti caratteristiche ma fabbricati nello stesso stabilimento, e con identificativi differenti da quelli di prodotti con uguali caratteristiche ma fabbricati in altri stabilimenti, siano essi o meno dello stesso produttore. La marchiatura deve essere inalterabile nel tempo e senza possibilità di manomissione.

Per quanto possibile, anche in relazione all'uso del prodotto, il produttore è tenuto a marcare ogni singolo pezzo. Ove ciò non sia possibile, per la specifica tipologia del prodotto, la marcatura deve essere tale che prima dell'apertura dell'eventuale ultima e più piccola confezione (fascio, bobina, rotolo, pacco, ecc.) il prodotto sia riconducibile al produttore, al tipo di acciaio, nonché al lotto di produzione e alla data di produzione.

Tenendo presente che gli elementi determinanti della marcatura sono la sua inalterabilità nel tempo e l'impossibilità di manomissione, il produttore deve rispettare le modalità di marcatura denunciate nella documentazione presentata al servizio tecnico centrale, e deve comunicare tempestivamente le eventuali modifiche apportate.

Il prodotto di acciaio non può essere impiegato in caso di:

- mancata marcatura;
- non corrispondenza a quanto depositato;
- illeggibilità, anche parziale, della marcatura.

Eventuali disposizioni supplementari atte a facilitare l'identificazione e la rintracciabilità del prodotto attraverso il marchio possono essere emesse dal servizio tecnico centrale.

Nella tabella 17.1 si riportano i numeri di identificazione del paese di origine del produttore dell'acciaio previsti dalla norma **UNI EN 10080**, caratterizzanti nervature consecutive. Nel caso specifico dell'Italia si hanno quattro nervature consecutive.

Tabella 17.1 - Numeri di identificazione del paese di origine del produttore dell'acciaio previsti dalla norma UNI EN 10080

Paese produttore	Numero di nervature trasversali normali tra l'inizio della marcatura e la nervatura rinforzata successiva
Austria, Germania	1
Belgio, Lussemburgo, Paesi Bassi, Svizzera	2
Francia	3
Italia	4
Irlanda, Islanda, Regno Unito	5
Danimarca, Finlandia, Norvegia, Svezia	6
Portogallo, Spagna	7
Grecia	8
Altri	9

IDENTIFICAZIONE DEL PRODUTTORE

Il criterio di identificazione dell'acciaio prevede che su un lato della barra/rotolo vengano riportati dei simboli che identificano l'inizio di lettura del marchio (start: due nervature ingrossate consecutive), l'identificazione del paese produttore e dello stabilimento.



Figura 17.1 - Identificazione del produttore

IDENTIFICAZIONE DELLA CLASSE TECNICA

Sull'altro lato della barra/rotolo, l'identificazione prevede dei simboli che identificano l'inizio della lettura (start: tre nervature ingrossate consecutive) e un numero che identifica la classe tecnica dell'acciaio che deve essere depositata presso il registro europeo dei marchi, da 101 a 999 escludendo i multipli di 10. La figura 17.2 riporta un acciaio di classe tecnica n. 226.

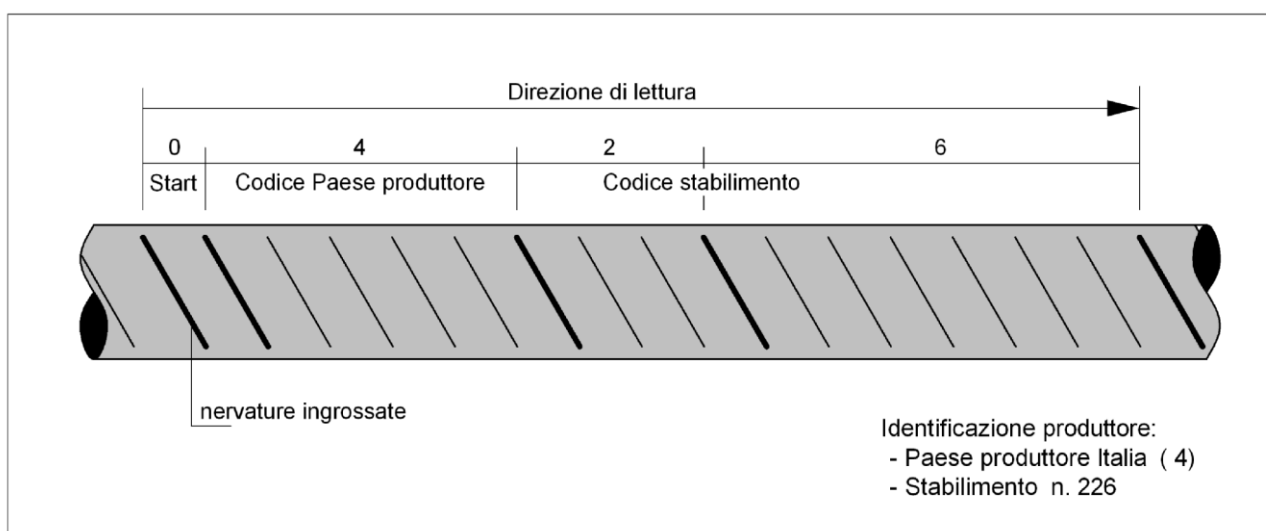

Figura 17.2 - Identificazione della classe tecnica

In caso di mancata sottoscrizione della richiesta di prove da parte del direttore dei lavori, le certificazioni emesse dal laboratorio non possono assumere valenza ai sensi delle norme tecniche per le costruzioni, e di ciò ne deve essere fatta esplicita menzione sul certificato stesso.

13.2.1 Il caso della unità marcata scorporata. Le ulteriori indicazioni del direttore dei lavori per le prove di laboratorio

Può accadere che durante il processo costruttivo, presso gli utilizzatori, presso i commercianti o presso i trasformatori intermedi, l'unità marcata (pezzo singolo o fascio) venga scorporata, per cui una parte, o il tutto, perda l'originale marcatura del prodotto. In questo caso, tanto gli utilizzatori quanto i commercianti e i trasformatori intermedi, oltre a dover predisporre idonee zone di stoccaggio, hanno la responsabilità di documentare la provenienza del prodotto mediante i documenti di accompagnamento del materiale e gli estremi del deposito del marchio presso il servizio tecnico centrale.

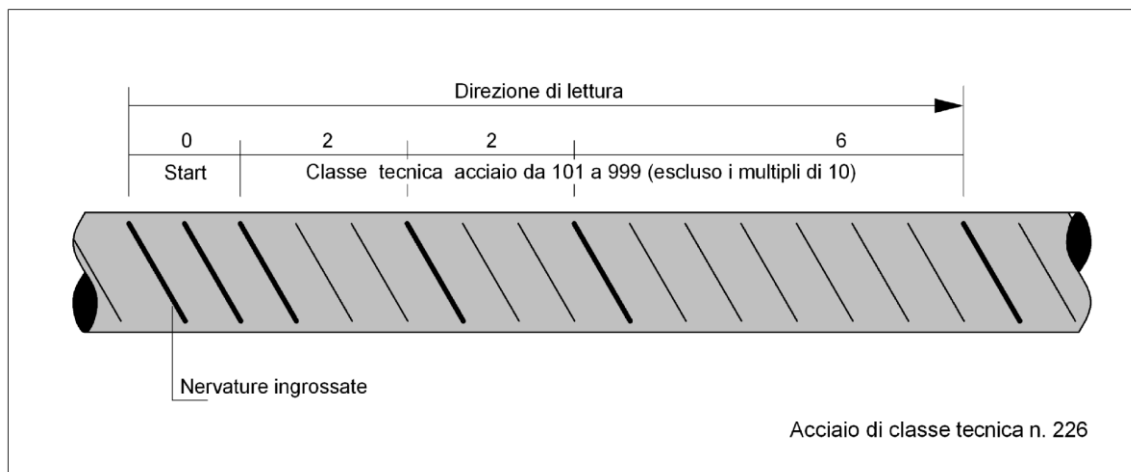
In tal caso, i campioni destinati al laboratorio incaricato delle prove di cantiere devono essere accompagnati dalla sopraindicata documentazione e da una dichiarazione di provenienza rilasciata dal direttore dei lavori.

13.2.2 Conservazione della documentazione d'accompagnamento

I produttori, i successivi intermediari e gli utilizzatori finali devono assicurare una corretta archiviazione della documentazione di accompagnamento dei materiali garantendone la disponibilità per almeno dieci anni, e devono mantenere evidenti le marcature o le etichette di riconoscimento per la rintracciabilità del prodotto.

13.2.3 Indicazione del marchio identificativo nei certificati delle prove meccaniche

Tutti i certificati relativi alle prove meccaniche degli acciai, sia in stabilimento che in cantiere o nel luogo di lavorazione, devono riportare l'indicazione del marchio identificativo, rilevato a cura del laboratorio incaricato dei controlli, sui campioni da sottoporre a prove.

Nel caso i campioni fossero sprovvisti del marchio identificativo, ovvero il marchio non dovesse rientrare fra quelli depositati presso il servizio tecnico centrale, il laboratorio dovrà tempestivamente informare di ciò il servizio tecnico centrale e il direttore dei lavori.

Le certificazioni così emesse non possono assumere valenza ai fini della vigente normativa, il materiale non può essere utilizzato e il direttore dei lavori deve prevedere, a cura e spese dell'impresa, l'allontanamento dal cantiere del materiale non conforme.

13.2.4 Forniture e documentazione di accompagnamento: l'attestato di qualificazione

Le nuove norme tecniche stabiliscono che tutte le forniture di acciaio devono essere accompagnate dall'attestato di qualificazione del servizio tecnico centrale (paragrafo 11.3.1.5).

L'attestato di qualificazione può essere utilizzato senza limitazione di tempo, inoltre deve riportare il riferimento al documento di trasporto.

Le forniture effettuate da un commerciante o da un trasformatore intermedio devono essere accompagnate da copia dei documenti rilasciati dal produttore e completati con il riferimento al documento di trasporto del commerciante o trasformatore intermedio.

Il direttore dei lavori prima della messa in opera, è tenuto a verificare quanto sopra indicato e a rifiutare le eventuali forniture non conformi.

13.2.5 Centri di trasformazione

Le nuove norme tecniche (paragrafo 11.3.2.6) definiscono *centro di trasformazione*, nell'ambito degli acciai per cemento armato, un impianto esterno al produttore e/o al cantiere, fisso o mobile, che riceve dal produttore di acciaio elementi base (barre o rotoli, reti, lamiere o profilati, profilati cavi, ecc.) e confeziona elementi strutturali direttamente impiegabili in opere in cemento armato quali, per esempio, elementi saldati e/o presagomati (staffe, ferri piegati, ecc.) o preassemblati (gabbie di armatura), pronti per la messa in opera o per successive lavorazioni.

Il centro di trasformazione deve possedere tutti i requisiti previsti dalle nuove norme tecniche per le costruzioni.

Rintracciabilità dei prodotti

Il centro di trasformazione può ricevere e lavorare solo prodotti qualificati all'origine, accompagnati dall'attestato di qualificazione del servizio tecnico centrale.

Particolare attenzione deve essere posta nel caso in cui nel centro di trasformazione vengano utilizzati elementi base, comunque qualificati, ma provenienti da produttori differenti, attraverso specifiche procedure documentate che garantiscano la rintracciabilità dei prodotti.

Documentazione di accompagnamento e verifiche del direttore dei lavori

Tutti i prodotti forniti in cantiere dopo l'intervento di un trasformatore devono essere accompagnati da idonea documentazione che identifichi in modo inequivocabile il centro di trasformazione stesso. In particolare, ogni fornitura in cantiere di elementi presaldati, presagomati o preassemblati deve essere accompagnata:

- da dichiarazione, su documento di trasporto, degli estremi dell'attestato di avvenuta dichiarazione di attività, rilasciato dal servizio tecnico centrale, recante il logo o il marchio del centro di trasformazione;
- dall'attestazione inerente l'esecuzione delle prove di controllo interno fatte eseguire dal direttore tecnico del centro di trasformazione, con l'indicazione dei giorni nei quali la fornitura è stata lavorata. Qualora il direttore dei lavori lo richieda, all'attestazione di cui sopra potrà seguire copia dei certificati relativi alle prove effettuate nei giorni in cui la lavorazione è stata effettuata.

Il direttore dei lavori è tenuto a verificare quanto sopra indicato e a rifiutare le eventuali forniture non conformi, ferme restando le responsabilità del centro di trasformazione. Della documentazione di cui sopra dovrà prendere atto il collaudatore, che deve riportare nel certificato di collaudo statico gli estremi del centro di trasformazione che ha fornito l'eventuale materiale lavorato.

13.3 I tipi d'acciaio per cemento armato

Le nuove norme tecniche per le costruzioni ammettono esclusivamente l'impiego di acciai saldabili e nervati idoneamente qualificati secondo le procedure previste dalle stesse norme, e controllati con le modalità previste per gli acciai per cemento armato precompresso e per gli acciai per carpenterie metalliche.

I tipi di acciai per cemento armato sono indicati nella tabella 17.2.

Tabella 17.2 - Tipi di acciai per cemento armato

Tipi di acciaio per cemento armato previsti dalle norme precedenti	Tipi di acciaio previsti dal D.M. 14 gennaio 2008 (saldabili e ad aderenza migliorata)
FeB22k e FeB32k (barre tonde lisce) FeB38k e FeB44k (barre tonde nervate)	B450C (6 ≤ Ø ≤ 50 mm) B450A (5 ≤ Ø ≤ 12 mm)

13.3.1 L'acciaio per cemento armato B450C

L'acciaio per cemento armato B450C (laminato a caldo) è caratterizzato dai seguenti valori nominali delle tensioni caratteristiche di snervamento e rottura da utilizzare nei calcoli:

- $f_{y\ nom}$: 450 N/mm²

- $f_{t\ nom}$: 540 N/mm²

e deve rispettare i requisiti indicati nella tabella 17.3.

Tabella 17.3 - Acciaio per cemento armato laminato a caldo B450C

Caratteristiche	Requisiti	Frattile [%]
Tensione caratteristica di snervamento f_{yk}	$\geq f_{y\ nom}$	5,0
Tensione caratteristica di rottura f_{tk}	$\geq f_{t\ nom}$	5,0
$(f_t/f_y)_k$	$\geq 1,15$ $\leq 1,35$	10,0
$(f_y/f_{y\ nom})_k$	$\leq 1,25$	10,0
Allungamento $(A_{gt})_k$	$\geq 7,5\ %$	10,0
Diametro del mandrino per prove di piegamento a 90 ° e successivo raddrizzamento senza cricche:	-	-
$\phi < 12\ mm$	4 ϕ	-
$12 \leq \phi \leq 16\ mm$	5 ϕ	-
per $16 < \phi \leq 25\ mm$	8 ϕ	-
per $25 < \phi \leq 50\ mm$	10 ϕ	-

13.3.2 L'acciaio per cemento armato B450A

L'acciaio per cemento armato B450A (trafilato a freddo), caratterizzato dai medesimi valori nominali delle tensioni di snervamento e rottura dell'acciaio B450C, deve rispettare i requisiti indicati nella tabella 17.4.

Tabella 17.4 - Acciaio per cemento armato trafilato a freddo B450A

Caratteristiche	Requisiti	Frattile [%]
Tensione caratteristica di snervamento f_{yk}	$\geq f_{y\ nom}$	5,0
Tensione caratteristica di rottura f_{tk}	$\geq f_{t\ nom}$	5,0
$(f_t/f_y)_k$	$\geq 1,05$	10,0
$(f_y/f_{y\ nom})_k$	$\leq 1,25$	10,0
Allungamento $(A_{gt})_k$	$\geq 2,5\ %$	10,0
Diametro del mandrino per prove di piegamento a 90 ° e successivo raddrizzamento senza cricche:		
$\phi < 10\ mm$	4 ϕ	

13.3.3 L'accertamento delle proprietà meccaniche

L'accertamento delle proprietà meccaniche degli acciai deve essere condotto secondo le seguenti norme (paragrafo 11.3.2.3 nuove norme tecniche):

UNI EN ISO 15630-1 – Acciaio per calcestruzzo armato e calcestruzzo armato precompresso. Metodi di prova. Parte 1: Barre, rotoli e fili per calcestruzzo armato;

UNI EN ISO 15630-2 – Acciaio per calcestruzzo armato e calcestruzzo armato precompresso. Metodi di prova. Parte 2: Reti saldate.

Per gli acciai deformati a freddo, ivi compresi i rotoli, le proprietà meccaniche devono essere determinate su provette mantenute per 60 minuti a $100 \pm 10^\circ\text{C}$ e successivamente raffreddate in aria calma a temperatura ambiente.

In ogni caso, qualora lo snervamento non sia chiaramente individuabile, si deve sostituire f_y con $f_{(0,2)}$.

La prova di piegamento

La prova di piegamento e di raddrizzamento deve essere eseguita alla temperatura di $20 + 5^{\circ}\text{C}$ piegando la provetta a 90° , mantenendola poi per 30 minuti a $100 \pm 10^{\circ}\text{C}$ e procedendo, dopo raffreddamento in aria, al parziale raddrizzamento per almeno 20° . Dopo la prova il campione non deve presentare cricche.

La prova di trazione

La prova a trazione per le barre è prevista dalla norma **UNI EN ISO 15630-1**. I campioni devono essere prelevati in contraddittorio con l'appaltatore al momento della fornitura in cantiere. Gli eventuali trattamenti di invecchiamento dei provini devono essere espressamente indicati nel rapporto di prova.

La lunghezza dei campioni delle barre per poter effettuare sia la prova di trazione, sia la prova di piegamento deve essere di almeno 100 cm (consigliato 150 cm).

Riguardo alla determinazione di A_{gt} , allungamento percentuale totale alla forza massima di trazione F_m , bisogna considerare che:

- se A_{gt} è misurato usando un estensimetro, A_{gt} deve essere registrato prima che il carico diminuisca più di 0,5% dal relativo valore massimo;
- se A_{gt} è determinato con il metodo manuale, A_{gt} deve essere calcolato con la seguente formula:

$$A_{gt} = A_g + R_m / 2000$$

dove

- A_g è l'allungamento percentuale non-proporzionale al carico massimo F_m ;
- R_m è la resistenza a trazione (N/mm^2).

La misura di A_g deve essere fatta su una lunghezza della parte calibrata di 100 mm ad una distanza r_2 di almeno 50 mm o $2d$ (il più grande dei due) lontano dalla frattura. Questa misura può essere considerata come non valida se la distanza r_1 fra le ganasce e la lunghezza della parte calibrata è inferiore a 20 mm o d (il più grande dei due).

La norma **UNI EN 15630-1** stabilisce che in caso di contestazioni deve applicarsi il metodo manuale.

13.4 Le caratteristiche dimensionali e di impiego

L'acciaio per cemento armato è generalmente prodotto in stabilimento sotto forma di barre o rotoli, reti o tralicci, per utilizzo diretto o come elementi di base per successive trasformazioni (paragrafo 11.3.2.4 nuove norme tecniche).

Prima della fornitura in cantiere gli elementi di cui sopra possono essere saldati, presagomati (staffe, ferri piegati, ecc.) o preassemblati (gabbie di armatura, ecc.) a formare elementi composti direttamente utilizzabili in opera.

Tutti gli acciai per cemento armato devono essere ad aderenza migliorata, aventi, cioè, una superficie dotata di nervature o indentature trasversali, uniformemente distribuite sull'intera lunghezza, atte ad aumentarne l'aderenza al conglomerato cementizio.

La marcatura dei prodotti deve consentirne l'identificazione e la rintracciabilità.

La documentazione di accompagnamento delle forniture deve rispettare le prescrizioni stabilite dalle norme tecniche, in particolare è necessaria per quei prodotti per i quali non sussiste l'obbligo della marcatura CE.

Le barre sono caratterizzate dal diametro ϕ della barra tonda liscia equipesante, calcolato nell'ipotesi che la densità dell'acciaio sia pari a $7,85 \text{ kg}/\text{dm}^3$.

I diametri di impieghi per gli acciai B450C e B450A, in barre e in rotoli, sono riportati qui di seguito.

Acciaio in barre	Diametro ϕ [mm]
B450C	$6 \leq \phi \leq 40$
B450A	$5 \leq \phi \leq 10$

Acciaio in rotoli	Diametro ϕ [mm]
B450C	$6 \leq \phi \leq 16$
B450A	$5 \leq \phi \leq 10$

13.4.1 La sagomatura e l'impiego

Le nuove norme tecniche stabiliscono che la sagomatura e/o l'assemblaggio dei prodotti possono avvenire (paragrafo 11.3.2.4 nuove norme tecniche):

- in cantiere, sotto la vigilanza della direzione dei lavori;
- in centri di trasformazione, solo se dotati dei requisiti previsti.

Nel primo caso, per *cantiere* si intende esplicitamente l'area recintata del cantiere, all'interno della quale il costruttore e la direzione dei lavori sono responsabili dell'approvvigionamento e lavorazione dei materiali, secondo le competenze e responsabilità che la legge da sempre attribuisce a ciascuno.

Al di fuori dell'area di cantiere, tutte le lavorazioni di sagomatura e/o assemblaggio devono avvenire esclusivamente in centri di trasformazione provvisti dei requisiti delle indicati dalle nuove norme tecniche.

13.4.2 Le reti e i tralicci elettrosaldati

Gli acciai delle reti e dei tralicci elettrosaldati devono essere saldabili. L'interasse delle barre non deve superare i 330 mm.

I tralicci sono dei componenti reticolari composti con barre e assemblati mediante saldature.

Per le reti e i tralicci in acciaio (B450C o B450A), gli elementi base devono avere diametro ϕ , come di seguito riportato.

Acciaio tipo	Diametro ϕ degli elementi base
B450C	$6 \text{ mm} \leq \phi \leq 16 \text{ mm}$
B450A	$5 \text{ mm} \leq \phi \leq 10 \text{ mm}$

Il rapporto tra i diametri delle barre componenti le reti e i tralicci deve essere: $\phi_{min}/\phi_{max} \geq 0,6$.

I nodi delle reti devono resistere ad una forza di distacco determinata in accordo con la norma **UNI EN ISO 15630-2** pari al 25% della forza di snervamento della barra, da computarsi per quella di diametro maggiore sulla tensione di snervamento pari a 450 N/mm². Tale resistenza al distacco della saldatura del nodo deve essere controllata e certificata dal produttore di reti e di tralicci secondo le procedure di qualificazione di seguito riportate.

In ogni elemento di rete o traliccio le singole armature componenti devono avere le stesse caratteristiche. Nel caso dei tralicci è ammesso l'uso di staffe aventi superficie liscia perché realizzate con acciaio B450A oppure B450C saldabili.

La produzione di reti e tralicci elettrosaldati può essere effettuata a partire da materiale di base prodotto nello stesso stabilimento di produzione del prodotto finito o da materiale di base proveniente da altro stabilimento. Nel caso di reti e tralicci formati con elementi base prodotti in altro stabilimento, questi ultimi possono essere costituiti da acciai provvisti di specifica qualificazione o da elementi semilavorati quando il produttore, nel proprio processo di lavorazione, conferisca al semilavorato le caratteristiche meccaniche finali richieste dalla norma.

In ogni caso, il produttore dovrà procedere alla qualificazione del prodotto finito, rete o traliccio.

La marchiatura di identificazione

Ogni pannello o traliccio deve essere, inoltre, dotato di apposita marchiatura che identifichi il produttore della rete o del traliccio stesso.

La marchiatura di identificazione può essere anche costituita da sigilli o etichettature metalliche indelebili con indicati tutti i dati necessari per la corretta identificazione del prodotto, ovvero da marchiatura supplementare indelebile. In ogni caso la marchiatura deve essere identificabile in modo permanente anche dopo l'annegamento nel calcestruzzo della rete o del traliccio elettrosaldato.

Laddove non fosse possibile tecnicamente applicare su ogni pannello o traliccio la marchiatura secondo le modalità sopra indicate, dovrà essere comunque apposta su ogni pacco di reti o tralicci un'apposita etichettatura con indicati tutti i dati necessari per la corretta identificazione del prodotto e del produttore. In questo caso, il direttore dei lavori, al momento dell'accettazione della fornitura in cantiere, deve verificare la presenza della predetta etichettatura.

Nel caso di reti e tralicci formati con elementi base prodotti nello stesso stabilimento, ovvero in stabilimenti del medesimo produttore, la marchiatura del prodotto finito può coincidere con la marchiatura dell'elemento base, alla quale può essere aggiunto un segno di riconoscimento di ogni singolo stabilimento.

13.5 La saldabilità

L'analisi chimica effettuata su colata e l'eventuale analisi chimica di controllo effettuata sul prodotto finito, deve soddisfare le limitazioni riportate nella tabella 17.5, dove il calcolo del carbonio equivalente C_{eq} è effettuato con la seguente formula:

$$C_{eq} = C + \frac{Mn}{6} + \frac{Si}{12} + \frac{Cu}{125} + \frac{Ni}{25} + \frac{Nb}{10} + \frac{V}{18} + \frac{Ti}{6} + \frac{Al}{18} + \frac{Zr}{10} + \frac{N}{14} + \frac{O}{8}$$

in cui i simboli chimici denotano il contenuto degli elementi stessi espresso in percentuale.

Tabella 17.5 - Massimo contenuto di elementi chimici in percentuale (%)

Elemento	Simbolo	Analisi di prodotto	Analisi di colata
Carbonio	C	0,24	0,22
Fosforo	P	0,055	0,050
Zolfo	S	0,055	0,050
Rame	Cu	0,85	0,80
Azoto	N	0,013	0,012
Carbonio equivalente	C_{eq}	0,52	0,50

È possibile eccedere il valore massimo di C dello 0,03% in massa, a patto che il valore del C_{eq} venga ridotto dello 0,02% in massa.

Contenuti di azoto più elevati sono consentiti in presenza di una sufficiente quantità di elementi che fissano l'azoto stesso.

13.6 Le tolleranze dimensionali

La deviazione ammissibile per la massa nominale dei diametri degli elementi d'acciaio deve rispettare le tolleranze riportate nella tabella 17.6.

Tabella 17.6 - Deviazione ammissibile per la massa nominale

Diametro nominale [mm]	$5 \leq \phi \leq 8$	$8 < \phi \leq 40$
Tolleranza in % sulla sezione ammessa per l'impiego	± 6	$\pm 4,5$

13.7 Le procedure di controllo per acciai da cemento armato ordinario, barre e rotoli

13.7.1 I controlli sistematici

Le prove di qualificazione e di verifica periodica, di cui ai successivi punti, devono essere ripetute per ogni prodotto avente caratteristiche differenti o realizzato con processi produttivi differenti, anche se provenienti dallo stesso stabilimento.

I rotoli devono essere soggetti a qualificazione separata dalla produzione in barre e dotati di marchiatura differenziata.

13.7.2 Le prove di qualificazione

Il laboratorio ufficiale prove incaricato deve effettuare, senza preavviso, presso lo stabilimento di produzione, il prelievo di una serie di 75 saggi, ricavati da tre diverse colate o lotti di produzione, 25 per ogni colata o lotto di produzione, scelti su tre diversi diametri opportunamente differenziati, nell'ambito della gamma prodotta.

Il prelievo deve essere effettuato su tutti i prodotti che portano il marchio depositato in Italia, indipendentemente dall'etichettatura o dalla destinazione specifica.

Sui campioni devono essere determinati, a cura del laboratorio ufficiale incaricato, i valori delle tensioni di snervamento e rottura f_y e f_t , l'allungamento A_{gt} , ed effettuate le prove di piegamento.

13.7.3 Le prove periodiche di verifica della qualità

Ai fini della verifica della qualità, il laboratorio incaricato deve effettuare controlli saltuari, ad intervalli non superiori a tre mesi, prelevando tre serie di cinque campioni, costituite ognuna da cinque barre di uno stesso diametro, scelte con le medesime modalità contemplate nelle prove a carattere statistico, e provenienti da una stessa colata.

Il prelievo deve essere effettuato su tutti i prodotti che portano il marchio depositato in Italia, indipendentemente dall'etichettatura o dalla destinazione specifica. Su tali serie il laboratorio ufficiale deve effettuare le prove di resistenza e di duttilità. I corrispondenti risultati delle prove di snervamento e rottura vengono introdotti nelle precedenti espressioni, le quali vengono sempre riferite a cinque serie di cinque saggi, facenti parte dello stesso gruppo di diametri, da aggiornarsi ad ogni prelievo, aggiungendo la nuova serie ed eliminando la prima in ordine di tempo. I nuovi valori delle medie e degli scarti quadratici così ottenuti vengono, quindi, utilizzati per la determinazione delle nuove tensioni caratteristiche, sostitutive delle precedenti (ponendo $n = 25$).

Se i valori caratteristici riscontrati risultano inferiori ai minimi per gli acciai B450C e B450A, il laboratorio incaricato deve darne comunicazione al servizio tecnico centrale e ripetere le prove di qualificazione solo dopo che il produttore ha eliminato le cause che hanno dato luogo al risultato insoddisfacente.

Qualora uno dei campioni sottoposti a prova di verifica della qualità non soddisfi i requisiti di duttilità per gli acciai B450C e B450A, il prelievo relativo al diametro di cui trattasi deve essere ripetuto. Il nuovo prelievo sostituisce quello precedente a tutti gli effetti. Un ulteriore risultato negativo comporta la ripetizione della qualificazione.

Le tolleranze dimensionali devono essere riferite alla media delle misure effettuate su tutti i saggi di ciascuna colata o lotto di produzione.

Su almeno un saggio per colata o lotto di produzione è calcolato il valore dell'area relativa di nervatura o di dentellatura.

Tabella 17.7 - Verifica di qualità per ciascuno dei gruppi di diametri

Intervallo di prelievo	Prelievo	Provenienza
≤ 1 mese	3 serie di 5 campioni 1 serie = 5 barre di uno stesso diametro	Stessa colata

Tabella 17.8 - Verifica di qualità non per gruppi di diametri

Intervallo di prelievo	Prelievo	Provenienza
≤ 1 mese	15 saggi prelevati da 3 diverse colate: - 5 saggi per colata o lotto di produzione indipendentemente dal diametro	Stessa colata o lotto di produzione

13.7.4 La verifica delle tolleranze dimensionali per colata o lotto di produzione

Ai fini del controllo di qualità, le tolleranze dimensionali di cui alla tabella 17.6 devono essere riferite alla media delle misure effettuate su tutti i saggi di ciascuna colata o lotto di produzione.

Qualora la tolleranza sulla sezione superi il $\pm 2\%$, il rapporto di prova di verifica deve riportare i diametri medi effettivi.

13.7.5 La facoltatività dei controlli su singole colate o lotti di produzione

I produttori già qualificati possono richiedere, di loro iniziativa, di sottoporsi a controlli su singole colate o lotti di produzione, eseguiti a cura di un laboratorio ufficiale prove. Le colate o lotti di produzione sottoposti a controllo devono essere cronologicamente ordinati nel quadro della produzione globale.

I controlli consistono nel prelievo, per ogni colata e lotto di produzione e per ciascun gruppo di diametri da essi ricavato, di un numero n di saggi, non inferiore a dieci, sui quali si effettuano le prove di verifica di qualità per gli acciai in barre, reti e tralacci elettrosaldati.

Le tensioni caratteristiche di snervamento e rottura devono essere calcolate con le espressioni per i controlli sistematici in stabilimento per gli acciai in barre e rotoli, nelle quali n è il numero dei saggi prelevati dalla colata.

13.7.6 *I controlli nei centri di trasformazione*

I controlli nei centri di trasformazione sono obbligatori e devono essere effettuati:

- in caso di utilizzo di barre, su ciascuna fornitura, o comunque ogni 90 t;
- in caso di utilizzo di rotoli, ogni dieci rotoli impiegati.

Qualora non si raggiungano le quantità sopra riportate, in ogni caso deve essere effettuato almeno un controllo per ogni giorno di lavorazione.

Ciascun controllo deve essere costituito da tre spezzoni di uno stesso diametro per ciascuna fornitura, sempre che il marchio e la documentazione di accompagnamento dimostrino la provenienza del materiale da uno stesso stabilimento. In caso contrario i controlli devono essere estesi alle eventuali forniture provenienti da altri stabilimenti.

I controlli devono consistere in prove di trazione e piegamento e devono essere eseguiti dopo il raddrizzamento.

In caso di utilizzo di rotoli deve altresì essere effettuata, con frequenza almeno mensile, la verifica dell'area relativa di nervatura o di dentellatura, secondo il metodo geometrico di cui alla norma **UNI EN ISO 15630-1**.

Tutte le prove suddette devono essere eseguite dopo le lavorazioni e le piegature atte a dare ad esse le forme volute per il particolare tipo di impiego previsto.

Le prove di cui sopra devono essere eseguite e certificate dai laboratori ufficiali prove.

Il direttore tecnico di stabilimento curerà la registrazione di tutti i risultati delle prove di controllo interno su apposito registro, di cui dovrà essere consentita la visione a quanti ne abbiano titolo.

13.7.7 *I controlli di accettazione in cantiere*

I controlli di accettazione in cantiere sono obbligatori, devono essere effettuati dal direttore dei lavori entro 30 giorni dalla data di consegna del materiale e devono essere campionati, nell'ambito di ciascun lotto di spedizione, con le medesime modalità contemplate nelle prove a carattere statistico, in ragione di tre spezzoni marchiati e di uno stesso diametro scelto entro ciascun lotto, sempre che il marchio e la documentazione di accompagnamento dimostrino la provenienza del materiale da uno stesso stabilimento. In caso contrario, i controlli devono essere estesi ai lotti provenienti da altri stabilimenti.

I valori di resistenza e allungamento di ciascun campione da eseguirsi comunque prima della messa in opera del prodotto riferiti ad uno stesso diametro, devono essere compresi fra i valori massimi e minimi riportati nella tabella 17.9. Questi limiti tengono conto della dispersione dei dati e delle variazioni che possono intervenire tra diverse apparecchiature e modalità di prova.

Nel caso di campionamento e di prova in cantiere, che deve essere effettuata entro 30 giorni dalla data di consegna del materiale in cantiere, qualora la determinazione del valore di una quantità fissata non sia conforme al valore di accettazione, il valore dovrà essere verificato prelevando e provando tre provini da prodotti diversi nel lotto consegnato.

Se un risultato è minore del valore, sia il provino che il metodo di prova devono essere esaminati attentamente. Se nel provino è presente un difetto o si ha ragione di credere che si sia verificato un errore durante la prova, il risultato della prova stessa deve essere ignorato. In questo caso occorrerà prelevare un ulteriore (singolo) provino.

Se i tre risultati validi della prova sono maggiori o uguali del prescritto valore di accettazione, il lotto consegnato deve essere considerato conforme.

Se i criteri sopra riportati non sono soddisfatti, dieci ulteriori provini devono essere prelevati da prodotti diversi del lotto in presenza del produttore o suo rappresentante, che potrà anche assistere all'esecuzione delle prove presso un laboratorio ufficiale.

Il lotto deve essere considerato conforme se la media dei risultati sui dieci ulteriori provini è maggiore del valore caratteristico, e i singoli valori sono compresi tra il valore minimo e il valore massimo secondo quanto sopra riportato. In caso contrario, il lotto deve essere respinto e il risultato segnalato al servizio tecnico centrale.

Tabella 17.9 - Valori di resistenza e di allungamento accettabili

Caratteristica	Valore limite	Note
f_y minimo	425 N/mm ²	(450 – 25) N/mm ²
f_y massimo	572 N/mm ²	[450 · (1,25 + 0,02)] N/mm ²
A_{gt} minimo	≥ 6,0%	per acciai B450C
A_{gt} minimo	≥ 2,0%	per acciai B450A
Rottura/snervamento	$1,13 \leq f_t/f_y \leq 1,37$	per acciai B450C
Rottura/snervamento	$f_t/f_y \geq 1,03$	per acciai B450A
Piegamento/raddrizzamento	assenza di cricche	per tutti

13.7.8 Il prelievo dei campioni e la domanda al laboratorio prove

Il prelievo dei campioni di barre d'armatura deve essere effettuato a cura del direttore dei lavori o di un tecnico di sua fiducia che deve assicurare, mediante sigle, etichettature indelebili, ecc., che i campioni inviati per le prove al laboratorio ufficiale prove incaricato siano effettivamente quelli da lui prelevati.

Qualora la fornitura di elementi sagomati o assemblati, provenga da un centro di trasformazione, il direttore dei lavori, dopo essersi accertato preliminarmente che il suddetto centro di trasformazione sia in possesso di tutti i requisiti previsti dalle nuove norme tecniche, può recarsi presso il medesimo centro di trasformazione ed effettuare in stabilimento tutti i necessari controlli. In tal caso, il prelievo dei campioni deve essere effettuato dal direttore tecnico del centro di trasformazione secondo le disposizioni del direttore dei lavori. Quest'ultimo deve assicurare, mediante sigle, etichettature indelebili, ecc., che i campioni inviati per le prove al laboratorio ufficiale incaricato siano effettivamente quelli da lui prelevati, nonché sottoscrivere la relativa richiesta di prove.

La domanda di prove al laboratorio ufficiale autorizzato deve essere sottoscritta dal direttore dei lavori e deve contenere indicazioni sulle strutture interessate da ciascun prelievo.

In caso di mancata sottoscrizione della richiesta di prove da parte del direttore dei lavori, le certificazioni emesse dal laboratorio non possono assumere valenza ai sensi delle norme tecniche, e di ciò deve essere fatta esplicita menzione sul certificato stesso.

Art. 14. Acciaio per cemento armato precompresso

14.1 Generalità

È ammesso esclusivamente l'impiego di acciai qualificati secondo le procedure previste dalle norme tecniche per le costruzioni.

14.2 Le caratteristiche dimensionali

L'acciaio per armature da precompressione è generalmente fornito secondo le forme indicate qui di seguito:

- filo: prodotto trafilato di sezione piena che possa fornirsi in rotoli;
- barra: prodotto laminato di sezione piena che possa fornirsi soltanto in forma di elementi rettilinei;
- treccia: due o tre fili avvolti ad elica intorno al loro comune asse longitudinale. Il passo e il senso di avvolgimento dell'elica sono uguali per tutti i fili della treccia;
- trefolo: fili avvolti ad elica intorno ad un filo rettilineo completamente ricoperto dai fili elicoidali. Il passo e il senso di avvolgimento dell'elica sono uguali per tutti i fili di uno stesso strato.

I fili possono essere tondi o di altre forme, e vengono individuati mediante il diametro nominale o il diametro nominale equivalente riferito alla sezione circolare equipesante. Non è consentito l'impiego di fili lisci nelle strutture precomprese ad armature pretese.

Le barre possono essere lisce, a filettatura continua o parziale, o con risalti, e vengono individuate mediante il diametro nominale.

I prodotti devono essere dotati di marcatura generalmente costituita da sigillo o etichettatura sulle legature.

Le forniture devono essere accompagnate dalla prescritta documentazione.

Gli acciai per armature da precompressione possono essere forniti in:

- rotoli (fili, trecce, trefoli);

- bobine (trefoli);
- fasci (barre).

I fili devono essere forniti in rotoli di diametro tale che, all'atto dello svolgimento, allungati al suolo su un tratto di 10 m non presentino curvatura con freccia superiore a 400 mm. Il produttore deve indicare il diametro minimo di avvolgimento.

Ciascun rotolo di filo liscio, ondulato o con impronte, deve essere esente da saldature.

Sono ammesse le saldature di fili destinati alla produzione di trecce e di trefoli se effettuate prima della trafilatura; per i trefoli sono ammesse saldature anche durante l'operazione di cordatura, purché tali saldature siano opportunamente distanziate e sfalsate.

All'atto della posa in opera, gli acciai devono presentarsi privi di ossidazione, corrosione, difetti superficiali visibili, pieghe.

È tollerata un'ossidazione che scompaia totalmente mediante sfregamento con un panno asciutto.

Non è ammessa in cantiere alcuna operazione di raddrizzamento.

14.3 I controlli

Le nuove norme tecniche per l'acciaio per cemento armato precompresso prevedono tre forme di controllo obbligatorie:

- controlli in stabilimento;
- controlli negli stabilimenti permanenti di prefabbricazione e nel luogo di formazione dei cavi;
- accettazione in cantiere.

I controlli eseguiti in stabilimento si riferiscono a lotti di produzione (massimo 120 t).

I controlli eseguiti negli stabilimenti permanenti di prefabbricazione e nel luogo di formazione dei cavi si riferiscono a forniture (massimo 90 t).

L'accettazione eseguita in cantiere si riferisce a lotti di spedizione (massimo 30 t).

A tale riguardo si definiscono:

- lotti di produzione;
- forniture;
- lotti di spedizione.

I lotti di produzione si riferiscono a produzione continua, ordinata cronologicamente mediante apposizione di contrassegni al prodotto finito (numero di rotolo finito, della bobina di trefolo e del fascio di barre). Un lotto di produzione deve avere grandezze nominali omogenee (dimensionali, meccaniche, di formazione) ed essere compreso tra 30 e 120 tonnellate.

Le forniture sono lotti formati da massimo 90 t, costituiti da prodotti aventi grandezze nominali omogenee (dimensionali, meccaniche, di formazione).

I lotti di spedizione, infine, sono lotti formati da massimo 30 t, spediti in un'unica volta, costituiti da prodotti aventi grandezze nominali omogenee (dimensionali, meccaniche, di formazione).

I controlli in cantiere possono essere omessi quando il prodotto utilizzato in cantiere proviene da uno stabilimento di prefabbricazione o da un luogo di formazione dei cavi nel quale sono stati effettuati i controlli di cui al punto precedente.

In quest'ultimo caso, la fornitura del materiale deve essere accompagnata da idonea documentazione attestante l'esecuzione delle prove di cui sopra con l'indicazione del cantiere di destinazione.

Resta comunque nella discrezionalità del direttore dei lavori la facoltà di effettuare tutti gli eventuali controlli ritenuti opportuni.

14.4 Le prescrizioni comuni. Le modalità di prelievo

I saggi sugli acciai da cemento armato precompresso destinati ai controlli:

- non devono essere avvolti con diametro inferiore a quello della bobina o del rotolo di provenienza;
- devono essere prelevati con le lunghezze richieste dal laboratorio incaricato delle prove e in numero sufficiente per eseguire eventuali prove di controllo successive;
- devono essere adeguatamente protetti nel trasporto.

14.5 I controlli nei centri di trasformazione

I controlli nei centri di trasformazione sono obbligatori e devono essere effettuati a cura del direttore tecnico dello stabilimento. I controlli devono essere eseguiti secondo le modalità di seguito indicate.

Effettuato un prelievo di tre saggi provenienti da una stessa fornitura, intesa come lotto formato da massimo 90 t, ed appartenenti ad una stessa categoria, si determinano, mediante prove eseguite presso un laboratorio ufficiale, i corrispondenti valori minimi di f_{pt} , f_{py} , $f_{p(1)}$, $f_{p(0,1)}$.

I risultati delle prove sono considerati compatibili con quelli ottenuti in stabilimento se nessuno dei valori minimi sopra indicati è inferiore ai corrispondenti valori caratteristici garantiti dal produttore. Nel caso in cui anche uno solo dei valori minimi suddetti non rispetti la corrispondente condizione, verranno eseguite prove supplementari soggette a valutazioni statistiche, come di seguito indicato.

Il campione da sottoporre a prove supplementari è costituito da almeno dieci saggi prelevati da altrettanti rotoli, bobine o fasci. Se il numero dei rotoli, bobine o fasci costituenti il lotto è inferiore a dieci, da alcuni rotoli o bobine verranno prelevati due saggi, uno da ciascuna estremità. Per le barre vengono prelevati due saggi da due barre diverse dello stesso fascio.

Ogni saggio deve recare contrassegni atti ad individuare il lotto e il rotolo, la bobina o il fascio di provenienza.

Effettuato il prelievo supplementare si determinano, mediante prove effettuate presso un laboratorio ufficiale, i corrispondenti valori medi g_{mn} e le deviazioni standard s_n di f_{pt} , f_{py} , $f_{p(1)}$, $f_{p(0,1)}$.

I risultati delle prove vengono considerati compatibili con quelli ottenuti in stabilimento se:

- per le tensioni di rottura f_{pt} ,

$$\begin{aligned} g_{mn} &\geq 1,03 f_{ptk} \\ s_n &\leq 0,05 f_{ptk} \end{aligned}$$

- per le grandezze f_{pt} , $f_{p(1)}$, $f_{p(0,1)}$,

$$\begin{aligned} g_{mn} &\geq 1,04 (f_{pyk}, f_{p(1)k}, f_{p(0,1)k}) \\ s_n &\leq 0,07 (f_{pyk}, f_{p(1)k}, f_{p(0,1)k}) \end{aligned}$$

- i valori del modulo di elasticità longitudinale E_p sono conformi al valore garantito dal produttore, con una tolleranza del $\pm 5\%$.

Se tali disuguaglianze non sono verificate, o se non sono rispettate le prescrizioni riguardanti le proprietà e le tolleranze, si ripeteranno le prove su altri dieci saggi, previo avviso al produttore.

L'ulteriore risultato negativo comporta l'inidoneità della partita e la trasmissione dei risultati al produttore, che è tenuto a farli inserire tra i risultati dei controlli statistici della sua produzione.

In tal caso, il direttore tecnico del centro di trasformazione deve comunicare il risultato anomalo sia al laboratorio incaricato del controllo che al servizio tecnico centrale.

Il prelievo dei campioni va effettuato a cura del direttore tecnico del centro di trasformazione che deve assicurare, mediante sigle, etichettature indelebili, ecc., che i campioni inviati per le prove al laboratorio incaricato siano effettivamente quelli da lui prelevati.

Per le caratteristiche dei certificati emessi dai laboratori, è fatta eccezione per il marchio di qualificazione, normalmente non presente sugli acciai da cemento armato precompresso, per il quale si potrà fare riferimento ad eventuali cartellini identificativi ovvero ai dati dichiarati del richiedente.

Il direttore tecnico del centro di trasformazione deve curare la registrazione di tutti i risultati delle prove di controllo interno su apposito registro, di cui dovrà essere consentita la visione a quanti ne abbiano titolo.

Tutte le forniture provenienti da un centro di trasformazione devono essere accompagnate dalla documentazione prevista.

14.6 I controlli di accettazione in cantiere e gli obblighi del direttore dei lavori

I controlli in cantiere, demandati al direttore dei lavori, sono obbligatori, e devono essere eseguiti secondo le medesime indicazioni di cui al precedente paragrafo, con l'avvertenza che il prelievo preliminare dei tre saggi deve essere effettuato per ogni lotto di spedizione, di massimo 30 t.

Qualora la fornitura di cavi preformati provenga da un centro di trasformazione, il direttore dei lavori, esaminata preliminarmente la documentazione attestante il possesso di tutti i requisiti previsti dalle nuove norme tecniche, che il suddetto centro di trasformazione è tenuto a trasmettergli, può recarsi presso il medesimo centro di trasformazione ed effettuare in stabilimento tutti i controlli previsti. In tal caso, il prelievo dei campioni deve essere effettuato dal direttore tecnico del centro di trasformazione secondo le disposizioni del direttore dei lavori. Quest'ultimo deve assicurare, mediante sigle, etichettature indelebili ecc., che i campioni inviati per le prove al laboratorio ufficiale incaricato siano effettivamente quelli da lui prelevati, nonché sottoscrivere la relativa richiesta di prove.

Per le modalità di prelievo dei campioni, di esecuzione delle prove e di compilazione dei certificati valgono le medesime disposizioni di cui al precedente paragrafo.

Art. 15. Acciaio per strutture metalliche

15.1 Generalità

Per la realizzazione di strutture metalliche e di strutture composte, si dovranno utilizzare acciai conformi alle norme armonizzate della serie **UNI EN 10025** (per i laminati), **UNI EN 10210** (per i tubi senza saldatura) e **UNI EN 10219-1** (per i tubi saldati), recanti la marcatura CE, cui si applica il sistema di attestazione della conformità 2+, e per i quali sia disponibile una norma europea armonizzata il cui riferimento sia pubblicato sulla GUUE. Al termine del periodo di coesistenza, il loro impiego nelle opere è possibile soltanto se in possesso della marcatura CE, prevista dalla direttiva 89/106/CEE sui prodotti da costruzione (CPD), recepita in Italia dal D.P.R. n. 246/1993, così come modificato dal D.P.R. n. 499/1997.

Per gli acciai di cui alle norme armonizzate **UNI EN 10025**, **UNI EN 10210** e **UNI EN 10219-1**, in assenza di specifici studi statistici di documentata affidabilità, e in favore di sicurezza, per i valori delle tensioni caratteristiche di snervamento f_{yk} e di rottura f_{tk} – da utilizzare nei calcoli – si assumono i valori nominali $f_y = R_{eH}$ e $f_t = R_m$, riportati nelle relative norme di prodotto.

Per i prodotti per cui non sia applicabile la marcatura CE e non sia disponibile una norma armonizzata, ovvero la stessa ricada nel periodo di coesistenza, per i quali sia invece prevista la qualificazione con le modalità e le procedure indicate nelle norme tecniche per le costruzioni. È fatto salvo il caso in cui, nel periodo di coesistenza della specifica norma armonizzata, il produttore abbia volontariamente optato per la marcatura CE. Si applicano anche le procedure di controllo per gli acciai da carpenteria.

Per l'accertamento delle caratteristiche meccaniche indicate nel seguito, il prelievo dei saggi, la posizione nel pezzo da cui essi devono essere prelevati, la preparazione delle provette e le modalità di prova, devono rispondere alle prescrizioni delle norme **UNI EN ISO 377**, **UNI 552**, **UNI EN 10002-1** e **UNI EN 10045-1**.

Gli spessori nominali dei laminati, per gli acciai di cui alle norme europee **UNI EN 10025**, **UNI EN 10210** e **UNI EN 10219-1**, sono riportati nelle tabelle 19.1 e 19.2.

Tabella 19.1 - Laminati a caldo con profili a sezione aperta

Norme e qualità degli acciai	Spessore nominale dell'elemento			
	$t \leq 40 \text{ mm}$		$40 \text{ mm} < t \leq 80 \text{ mm}$	
	f_{yk} [N/mm ²]	f_{tk} [N/mm ²]	f_{yk} [N/mm ²]	f_{tk} [N/mm ²]
UNI EN 10025-2				
S 235	235	360	215	360
S 275	275	430	255	410
S 355	355	510	335	470
S 450	440	550	420	550
UNI EN 10025-3				
S 275 N/NL	275	390	255	370
S 355 N/NL	355	490	335	470
S 420 N/NL	420	520	390	520
S 460 N/NL	460	540	430	540
UNI EN 10025-4				
S 275 M/ML	275	370	255	360
S 355 M/ML	355	470	335	450
S 420 M/ML	420	520	390	500
S 460 M/ML	460	540	430	530
UNI EN 10025-5				
S 235 W	235	360	215	340
S 355 W	355	510	335	490

Tabella 19.2 - Laminati a caldo con profili a sezione cava

Norme e qualità degli acciai	Spessore nominale dell'elemento			
	$t \leq 40$ mm		40 mm $< t \leq 80$ mm	
	f_{yk} [N/mm ²]	f_{tk} [N/mm ²]	f_{yk} [N/mm ²]	f_{tk} [N/mm ²]
UNI EN 10210-1				
S 235 H	235	360	215	340
S 275 H	275	430	255	410
S 355 H	355	510	335	490
S 275 NH/NLH	275	390	255	370
S 355 NH/NLH	355	490	335	470
S 420 NH/NLH	420	540	390	520
S 460 NH/NLH	460	560	430	550
UNI EN 10219-1				
S 235 H	235	360	-	-
S 275 H	275	430	-	-
S 355 H	355	510	-	-
S 275 NH/NLH	275	370	-	-
S 355 NH/NLH	355	470	-	-
S 275 MH/MLH	275	360	-	-
S 355 MH/MLH	355	470	-	-
S 420 MH/MLH	420	500	-	-
S460 MH/MLH	460	530	-	-

15.2 L'acciaio per getti

Per l'esecuzione di parti in getti si devono impiegare acciai conformi alla norma **UNI EN 10293**.

Quando tali acciai debbano essere saldati, valgono le stesse limitazioni di composizione chimica previste per gli acciai laminati di resistenza similare.

15.3 L'acciaio per strutture saldate

15.3.1 La composizione chimica degli acciai

Gli acciai per strutture saldate, oltre a soddisfare le condizioni generali, devono avere composizione chimica conforme a quanto riportato nelle norme europee armonizzate applicabili previste dalle nuove norme tecniche.

15.3.2 Il processo di saldatura. La qualificazione dei saldatori

La saldatura degli acciai dovrà avvenire con uno dei procedimenti all'arco elettrico codificati secondo la norma **UNI EN ISO 4063**. È ammesso l'uso di procedimenti diversi purché sostenuti da adeguata documentazione teorica e sperimentale.

I saldatori nei procedimenti semiautomatici e manuali dovranno essere qualificati secondo la norma **UNI EN 287-1** da parte di un ente terzo. A deroga di quanto richiesto nella norma **UNI EN 287-1**, i saldatori che eseguono giunti a T con cordoni d'angolo dovranno essere specificamente qualificati e non potranno essere qualificati soltanto mediante l'esecuzione di giunti testa-testa.

Gli operatori dei procedimenti automatici o robotizzati dovranno essere certificati secondo la norma **UNI EN 1418**. Tutti i procedimenti di saldatura dovranno essere qualificati secondo la norma **UNI EN ISO 15614-1**.

Le durezze eseguite sulle macrografie non dovranno essere superiori a 350 HV30.

Per la saldatura ad arco di prigionieri di materiali metallici (saldatura ad innesco mediante sollevamento e saldatura a scarica di condensatori ad innesco sulla punta), si applica la norma **UNI EN ISO 14555**. Valgono, perciò, i requisiti di qualità di cui al prospetto A1 dell'appendice A della stessa norma.

Le prove di qualifica dei saldatori, degli operatori e dei procedimenti dovranno essere eseguite da un ente terzo. In assenza di prescrizioni in proposito, l'ente sarà scelto dal costruttore secondo criteri di competenza e di indipendenza.

Sono richieste caratteristiche di duttilità, snervamento, resistenza e tenacità in zona fusa e in zona termica alterata non inferiori a quelle del materiale base.

Nell'esecuzione delle saldature dovranno, inoltre, essere rispettate la norme **UNI EN 1011** (parti 1 e 2) per gli acciai ferritici, e **UNI EN 1011** (parte 3) per gli acciai inossidabili. Per la preparazione dei lembi si applicherà, salvo casi particolari, la norma **UNI EN ISO 9692-1**.

Oltre alle prescrizioni applicabili per i centri di trasformazione, il costruttore deve corrispondere a particolari requisiti.

In relazione alla tipologia dei manufatti realizzati mediante giunzioni saldate, il costruttore deve essere certificato secondo la norma **UNI EN ISO 3834** (parti 2 e 4). Il livello di conoscenza tecnica del personale di coordinamento delle operazioni di saldatura deve corrispondere ai requisiti della normativa di comprovata validità. Tali requisiti sono riassunti nella tabella 19.3.

La certificazione dell'azienda e del personale dovrà essere operata da un ente terzo scelto, in assenza di prescrizioni, dal costruttore secondo criteri di indipendenza e di competenza.

Tabella 19.3 - Tipi di azione sulle strutture soggette a fatica in modo più o meno significativo

Tipo di azione sulle strutture	Strutture soggette a fatica in modo non significativo			Strutture soggette a fatica in modo significativo
	A	B	C	
Riferimento	A	B	C	D
Materiale base: spessore minimo delle membrature	S235, s ≤ 30 mm S275, s ≤ 30 mm	S355, s ≤ 30 mm S235 S275	S235 S275 S355 S460, s ≤ 30 mm	S235 S275 S355 S460 Acciai inossidabili e altri acciai non esplicitamente menzionati ¹
Livello dei requisiti di qualità secondo la norma UNI EN ISO 3834	Elementare EN ISO 3834-4	Medio EN ISO 3834-3	Medio UNI EN ISO 3834-3	Completo EN ISO 3834-2
Livello di conoscenza tecnica del personale di coordinamento della saldatura secondo la norma UNI EN 719	Di base	Specifico	Completo	Completo
¹ Vale anche per strutture non soggette a fatica in modo significativo.				

15.4 I bulloni e i chiodi

15.4.1 I bulloni

I bulloni sono organi di collegamento tra elementi metallici, introdotti in fori opportunamente predisposti, composti dalle seguenti parti:

- gambo, completamente o parzialmente filettato con testa esagonale (vite);
- dado di forma esagonale, avvitato nella parte filettata della vite;
- rondella (o rosetta) del tipo elastico o rigido.

In presenza di vibrazioni dovute a carichi dinamici, per evitare lo svitamento del dado, vengono applicate rondelle elastiche oppure dei controdadi.

I bulloni – conformi per le caratteristiche dimensionali alle norme **UNI EN ISO 4016** e **UNI 5592** – devono appartenere alle sottoindicate classi della norma **UNI EN ISO 898-1**, associate nel modo indicato nelle tabelle 19.4 e 19.5.

Tabella 19.4 - Classi di appartenenza di viti e dadi

-	Normali			Ad alta resistenza	
Vite	4.6	5.6	6.8	8.8	10.9
Dado	4	5	6	8	10

Le tensioni di snervamento f_{yb} e di rottura f_{tb} delle viti appartenenti alle classi indicate nella tabella 19.4 sono riportate nella tabella 19.5.

Tabella 19.5 - Tensioni di snervamento f_{yb} e di rottura f_{tb} delle viti

Classe	4.6	5.6	6.8	8.8	10.9
f_{yb} (N/mm ²)	240	300	480	649	900
f_{tb} (N/mm ²)	400	500	600	800	1000

15.4.2 I bulloni per giunzioni ad attrito

I bulloni per giunzioni ad attrito devono essere conformi alle prescrizioni della tabella 19.6 (viti e dadi), e devono essere associati come indicato nelle tabelle 19.4 e 19.5.

Tabella 19.6 - Bulloni per giunzioni ad attrito

Elemento	Materiale	Riferimento
Viti	8.8-10.9 secondo UNI EN ISO 898-1	UNI EN 14399 (parti 3 e 4)
Dadi	8-10 secondo UNI EN 20898-2	
Rosette	Acciaio C 50 UNI EN 10083-2: temperato e rinvenuto HRC 32÷40	UNI EN 14399 (parti 5 e 6)
Piastrine	Acciaio C 50 UNI EN 10083-2 temperato e rinvenuto HRC 32÷40	

Gli elementi di collegamento strutturali ad alta resistenza adatti al precarico devono soddisfare i requisiti di cui alla norma europea armonizzata **UNI EN 14399-1**, e recare la relativa marcatura CE, con le specificazioni per i materiali e i prodotti per uso strutturale per i quali sia disponibile una norma europea armonizzata il cui riferimento sia pubblicato sulla GUUE. Al termine del periodo di coesistenza, il loro impiego nelle opere è possibile soltanto se in possesso della marcatura CE, prevista dalla direttiva 89/106/CEE sui prodotti da costruzione (CPD), recepita in Italia dal D.P.R. n. 246/1993, così come modificato dal D.P.R. n. 499/1997.

15.4.3 I chiodi

Per i chiodi da ribadire a caldo si devono impiegare gli acciai previsti dalla norma **UNI 7356**.

Le unioni con i chiodi sono rare perché di difficile esecuzione (foratura del pezzo, montaggio di bulloni provvisori, riscaldamento dei chiodi e successivo alloggiamento e ribaditura), a differenza delle unioni con bulloni più facili e veloci da eseguire. Tuttavia, non è escluso che le chiodature possano essere impiegate in particolari condizioni, come ad esempio negli interventi di restauro di strutture metalliche del passato.

15.4.4 I connettori a piolo

Nel caso in cui si utilizzino connettori a piolo, l'acciaio deve essere idoneo al processo di formazione dello stesso e compatibile per saldatura con il materiale costituente l'elemento strutturale interessato dai pioli stessi. Esso deve avere le seguenti caratteristiche meccaniche:

- allungamento percentuale a rottura (valutato su base $L_0 = 5,65\sqrt{A_0}$, dove A_0 è l'area della sezione trasversale del saggio) ≥ 12 ;
- rapporto $f_t/f_y \geq 1,2$.

Quando i connettori vengono uniti alle strutture con procedimenti di saldatura speciali, senza metallo d'apporto, essi devono essere fabbricati con acciai la cui composizione chimica soddisfi le limitazioni seguenti: C $\leq 0,18\%$, Mn $\leq 0,9\%$, S $\leq 0,04\%$, P $\leq 0,05\%$.

15.5 L'impiego di acciai inossidabili

Nell'ambito delle indicazioni generali per gli acciai di cui alle norme armonizzate **UNI EN 10025**, **UNI EN 10210** e **UNI EN 10219-1**, in assenza di specifici studi statistici di documentata affidabilità, e in favore di sicurezza, per i valori delle tensioni caratteristiche di snervamento f_{yk} e di rottura f_{tk} – da utilizzare nei calcoli – si assumono i valori nominali $f_y = R_{eH}$ e $f_t = R_m$ riportati nelle relative norme di prodotto, ed è consentito l'impiego di acciaio inossidabile per la realizzazione di strutture metalliche.

In particolare, per i prodotti laminati la qualificazione è ammessa anche nel caso di produzione non continua, permanendo tutte le altre regole relative alla qualificazione per tutte le tipologie di acciaio e al controllo nei centri di trasformazione nell'ambito degli acciai per carpenteria metallica.

15.6 Le specifiche per gli acciai da carpenteria in zona sismica

L'acciaio costituente le membrature, le saldature e i bulloni, deve essere conforme ai requisiti riportati nelle norme sulle costruzioni in acciaio.

Per le zone dissipative si devono applicare le seguenti regole aggiuntive:

- per gli acciai da carpenteria il rapporto fra i valori caratteristici della tensione di rottura f_{tk} (nominale) e la tensione di snervamento f_{yk} (nominale) deve essere maggiore di 1,20 e l'allungamento a rottura A5, misurato su provino standard, deve essere non inferiore al 20%;
- la tensione di snervamento massima $f_{y,max}$ deve risultare $f_{y,max} \leq 1,2 f_{yk}$;
- i collegamenti bullonati devono essere realizzati con bulloni ad alta resistenza di classe 8.8 o 10.9.

15.7 Procedure di controllo su acciai da carpenteria

15.8 I controlli in stabilimento di produzione

15.8.1 La suddivisione dei prodotti

Sono prodotti qualificabili sia quelli raggruppabili per colata che quelli per lotti di produzione.

Ai fini delle prove di qualificazione e di controllo, i prodotti nell'ambito di ciascuna gamma merceologica per gli acciai laminati sono raggruppabili per gamme di spessori, così come definito nelle norme europee armonizzate **UNI EN 10025**, **UNI EN 10210-1** e **UNI EN 10219-1**.

Agli stessi fini, sono raggruppabili anche i diversi gradi di acciai (JR, J0, J2, K2), sempre che siano garantite per tutti le caratteristiche del grado superiore del raggruppamento.

Un lotto di produzione è costituito da un quantitativo compreso fra 30 e 120 t, o frazione residua, per ogni profilo, qualità e gamma di spessore, senza alcun riferimento alle colate che sono state utilizzate per la loro produzione. Per quanto riguarda i profilati cavi, il lotto di produzione corrisponde all'unità di collaudo come definita dalle norme europee armonizzate **UNI EN 10210-1** e **UNI EN 10219-1** in base al numero dei pezzi.

15.8.2 Le prove di qualificazione

Ai fini della qualificazione, con riferimento ai materiali e ai prodotti per uso strutturale per i quali non sia disponibile una norma armonizzata, ovvero la stessa ricada nel periodo di coesistenza, e per i quali sia invece prevista la qualificazione con le modalità e le procedure indicate nelle nuove norme tecniche, è fatto salvo il caso in cui, nel periodo di coesistenza della specifica norma armonizzata, il produttore abbia volontariamente optato per la marcatura CE. Il produttore deve predisporre un'adeguata documentazione sulle caratteristiche chimiche (ove pertinenti) e meccaniche, riscontrate per quelle qualità e per quei prodotti che intende qualificare.

La documentazione deve essere riferita ad una produzione consecutiva relativa ad un periodo di tempo di almeno sei mesi e ad un quantitativo di prodotti tale da fornire un quadro statisticamente significativo della produzione stessa e comunque ≥ 2000 t oppure ad un numero di colate o di lotti ≥ 25 .

Tale documentazione di prova deve basarsi sui dati sperimentali rilevati dal produttore, integrati dai risultati delle prove di qualificazione effettuate a cura di un laboratorio ufficiale incaricato dal produttore stesso.

Le prove di qualificazione devono riferirsi a ciascun tipo di prodotto, inteso individuato da gamma merceologica, classe di spessore e qualità di acciaio, ed essere relative al rilievo dei valori caratteristici; per ciascun tipo verranno eseguite almeno trenta prove su saggi appositamente prelevati.

La documentazione del complesso delle prove meccaniche deve essere elaborata in forma statistica calcolando, per lo snervamento e la resistenza a rottura, il valore medio, lo scarto quadratico medio e il relativo valore caratteristico delle corrispondenti distribuzioni di frequenza.

15.8.3 *Il controllo continuo della qualità della produzione*

Con riferimento ai materiali e ai prodotti per uso strutturale per i quali non sia disponibile una norma armonizzata ovvero la stessa ricada nel periodo di coesistenza, per i quali sia invece prevista la qualificazione con le modalità e le procedure indicate nelle Nuove Norme tecniche, il servizio di controllo interno della qualità dello stabilimento produttore deve predisporre un'accurata procedura atta a mantenere sotto controllo con continuità tutto il ciclo produttivo.

Per ogni colata, o per ogni lotto di produzione, contraddistinti dal proprio numero di riferimento, viene prelevato dal prodotto finito un saggio per colata, e, comunque, un saggio ogni 80 t oppure un saggio per lotto e, comunque, un saggio ogni 40 t o frazione. Per quanto riguarda i profilati cavi, il lotto di produzione è definito dalle relative norme UNI di prodotto, in base al numero dei pezzi.

Dai saggi di cui sopra, verranno ricavati i provini per la determinazione delle caratteristiche chimiche e meccaniche previste dalle norme europee armonizzate **UNI EN 10025**, **UNI EN 10210-1** e **UNI EN 10219-1**, rilevando il quantitativo in tonnellate di prodotto finito cui la prova si riferisce.

Per quanto concerne f_y e f_t , i dati singoli raccolti, suddivisi per qualità e prodotti (secondo le gamme dimensionali) vengono riportati su idonei diagrammi per consentire di valutare statisticamente nel tempo i risultati della produzione rispetto alle prescrizioni delle norme tecniche.

I restanti dati relativi alle caratteristiche chimiche, di resilienza e di allungamento vengono raccolti in tabelle e conservati, dopo averne verificato la rispondenza alle norme **UNI EN 10025**, **UNI EN 10210-1** e **UNI EN 10219-1** per quanto concerne le caratteristiche chimiche e, per quanto concerne resilienza e allungamento, alle prescrizioni di cui alle tabelle delle corrispondenti norme europee della serie **UNI EN 10025**, ovvero alle tabelle di cui alle norme europee **UNI EN 10210** e **UNI EN 10219** per i profilati cavi.

È cura e responsabilità del produttore individuare, a livello di colata o di lotto di produzione, gli eventuali risultati anomali che portano fuori limite la produzione e di provvedere ad ovviarne le cause. I diagrammi sopraindicati devono riportare gli eventuali dati anomali.

I prodotti non conformi devono essere deviati ad altri impieghi, previa punzonatura di annullamento, e tenendone esplicita nota nei registri.

La documentazione raccolta presso il controllo interno di qualità dello stabilimento produttore deve essere conservata a cura del produttore.

15.8.4 *La verifica periodica della qualità*

Con riferimento ai materiali e ai prodotti per uso strutturale per i quali non sia disponibile una norma armonizzata ovvero la stessa ricada nel periodo di coesistenza, e per i quali sia invece prevista la qualificazione con le modalità e le procedure indicate nelle nuove norme tecniche, il laboratorio incaricato deve effettuare periodicamente a sua discrezione e senza preavviso, almeno ogni sei mesi, una visita presso lo stabilimento produttore, nel corso della quale su tre tipi di prodotto, scelti di volta in volta tra qualità di acciaio, gamma merceologica e classe di spessore, effettuerà per ciascun tipo non meno di trenta prove a trazione su provette ricavate sia da saggi prelevati direttamente dai prodotti sia da saggi appositamente accantonati dal produttore in numero di almeno due per colata o lotto di produzione, relativa alla produzione intercorsa dalla visita precedente.

Inoltre il laboratorio incaricato effettua le altre prove previste (resilienza e analisi chimiche) sperimentando su provini ricavati da tre campioni per ciascun tipo sopraddetto.

Infine, si controlla che siano rispettati i valori minimi prescritti per la resilienza e quelli massimi per le analisi chimiche.

Nel caso in cui i risultati delle prove siano tali per cui viene accertato che i limiti prescritti non sono rispettati, vengono prelevati altri saggi (nello stesso numero) e ripetute le prove.

Ove i risultati delle prove, dopo ripetizione, fossero ancora insoddisfacenti, il laboratorio incaricato sospende le verifiche della qualità dandone comunicazione al servizio tecnico centrale, e ripete la qualificazione dopo che il produttore ha ovviato alle cause che hanno dato luogo al risultato insoddisfacente.

Per quanto concerne le prove di verifica periodica della qualità per gli acciai, con caratteristiche comprese tra i tipi S235 e S355, si utilizza un coefficiente di variazione pari all'8%.

Per gli acciai con snervamento o rottura superiore al tipo S355 si utilizza un coefficiente di variazione pari al 6%.

Per tali acciai la qualificazione è ammessa anche nel caso di produzione non continua nell'ultimo semestre e anche nei casi in cui i quantitativi minimi previsti non siano rispettati, permanendo tutte le altre regole relative alla qualificazione.

15.8.5 I controlli su singole colate

Negli stabilimenti soggetti a controlli sistematici, i produttori possono richiedere di loro iniziativa di sottoporsi a controlli, eseguiti a cura di un laboratorio ufficiale, su singole colate di quei prodotti che, per ragioni produttive, non possono ancora rispettare le condizioni quantitative minime per qualificarsi.

Le prove da effettuare sono quelle relative alle norme europee armonizzate **UNI EN 10025**, **UNI EN 10210-1** e **UNI EN 10219-1**, e i valori da rispettare sono quelli di cui alle tabelle delle corrispondenti norme europee della serie **UNI EN 10025**, ovvero delle tabelle di cui alle norme europee **UNI EN 10210** e **UNI EN 10219** per i profilati cavi.

15.9 I controlli nei centri di trasformazione

15.9.1 I centri di produzione di lamiere grecate e profilati formati a freddo. Le verifiche del direttore dei lavori

Si definiscono *centri di produzione di prodotti formati a freddo e lamiere grecate* tutti quegli impianti che ricevono dai produttori di acciaio nastri o lamiere in acciaio e realizzano profilati formati a freddo, lamiere grecate e pannelli composti profilati, ivi compresi quelli saldati, che, però, non siano sottoposti a successive modifiche o trattamenti termici. Per quanto riguarda i materiali soggetti a lavorazione, può farsi utile riferimento, oltre alle norme delle tabelle 19.1 e 19.2, anche alle norme **UNI EN 10326** e **UNI EN 10149** (parti 1, 2 e 3).

Oltre alle prescrizioni applicabili per tutti gli acciai, i centri di produzione di prodotti formati a freddo e lamiere grecate devono rispettare le seguenti prescrizioni. Per le lamiere grecate da impiegare in solette composte, il produttore deve effettuare una specifica sperimentazione al fine di determinare la resistenza a taglio longitudinale di progetto $\tau_{u,Rd}$ della lamiera grecata. La sperimentazione e la elaborazione dei risultati sperimentali devono essere conformi alle prescrizioni dell'appendice B3 alla norma **UNI EN 1994-1**. Questa sperimentazione e l'elaborazione dei risultati sperimentali devono essere eseguite da laboratorio indipendente di riconosciuta competenza. Il rapporto di prova deve essere trasmesso in copia al servizio tecnico centrale e deve essere riprodotto integralmente nel catalogo dei prodotti.

Nel caso di prodotti coperti da marcatura CE, il centro di produzione deve dichiarare, nelle forme e con le limitazioni previste, le caratteristiche tecniche previste nelle norme armonizzate applicabili.

I centri di produzione possono, in questo caso, derogare agli adempimenti previsti per tutti i tipi d'acciaio, relativamente ai controlli sui loro prodotti (sia quelli interni che quelli da parte del laboratorio incaricato), ma devono fare riferimento alla documentazione di accompagnamento dei materiali di base, soggetti a marcatura CE o qualificati come previsto nelle presenti norme. Tale documentazione sarà trasmessa insieme con la specifica fornitura e farà parte della documentazione finale relativa alle trasformazioni successive.

I documenti che accompagnano ogni fornitura in cantiere devono indicare gli estremi della certificazione del sistema di gestione della qualità del prodotto che sovrintende al processo di trasformazione, e, inoltre, ogni fornitura in cantiere deve essere accompagnata da copia della dichiarazione sopra citata.

Gli utilizzatori dei prodotti e/o il direttore dei lavori sono tenuti a verificare quanto sopra indicato e a rifiutare le eventuali forniture non conformi.

15.9.2 I centri di prelaborazione di componenti strutturali

Le nuove norme tecniche definiscono *centri di prelaborazione o di servizio* quegli impianti che ricevono dai produttori di acciaio elementi base (prodotti lunghi e/o piani) e realizzano elementi singoli prelaborati che vengono successivamente utilizzati dalle officine di produzione che realizzano strutture complesse nell'ambito delle costruzioni.

I centri di prelaborazione devono rispettare le prescrizioni applicabili, di cui ai centri di trasformazione valevoli per tutti i tipi d'acciaio.

15.9.3 *Le officine per la produzione di carpenterie metalliche. Le verifiche del direttore dei lavori*

I controlli nelle officine per la produzione di carpenterie metalliche sono obbligatori e devono essere effettuati a cura del direttore tecnico dell'officina.

Con riferimento ai materiali e ai prodotti per uso strutturale, e per i quali non sia disponibile una norma armonizzata ovvero la stessa ricada nel periodo di coesistenza, per i quali sia invece prevista la qualificazione con le modalità e le procedure indicate nelle nuove norme tecniche, i controlli devono essere eseguiti secondo le modalità di seguito indicate.

Devono essere effettuate per ogni fornitura minimo tre prove, di cui almeno una sullo spessore massimo ed una sullo spessore minimo.

I dati sperimentali ottenuti devono soddisfare le prescrizioni di cui alle tabelle delle corrispondenti norme europee armonizzate della serie **UNI EN 10025**, ovvero le prescrizioni delle tabelle 19.1 e 19.2 per i profilati cavi per quanto concerne l'allungamento e la resilienza, nonché delle norme europee armonizzate della serie **UNI EN 10025**, **UNI EN 10210-1** e **UNI EN 10219-1** per le caratteristiche chimiche.

Ogni singolo valore della tensione di snervamento e di rottura non deve risultare inferiore ai limiti tabellari.

Deve, inoltre, essere controllato che le tolleranze di fabbricazione rispettino i limiti indicati nelle norme europee applicabili sopra richiamate, e che quelle di montaggio siano entro i limiti indicati dal progettista. In mancanza deve essere verificata la sicurezza con riferimento alla nuova geometria.

Il prelievo dei campioni deve essere effettuato a cura del direttore tecnico dell'officina, che deve assicurare, mediante sigle, etichettature indelebili, ecc., che i campioni inviati per le prove al laboratorio incaricato siano effettivamente quelli da lui prelevati.

Per le caratteristiche dei certificati emessi dal laboratorio è fatta eccezione per il marchio di qualificazione, non sempre presente sugli acciai da carpenteria, per il quale si potrà fare riferimento ad eventuali cartellini identificativi ovvero ai dati dichiarati dal produttore.

Il direttore tecnico dell'officina deve curare la registrazione di tutti i risultati delle prove di controllo interno su apposito registro, di cui dovrà essere consentita la visione a quanti ne abbiano titolo.

Tutte le forniture provenienti da un'officina devono essere accompagnate dalla seguente documentazione:

- dichiarazione, su documento di trasporto, degli estremi dell'attestato di avvenuta dichiarazione di attività, rilasciato dal servizio tecnico centrale, recante il logo o il marchio del centro di trasformazione;
- attestazione inerente l'esecuzione delle prove di controllo interno fatte eseguire dal direttore tecnico del centro di trasformazione, con l'indicazione dei giorni nei quali la fornitura è stata lavorata. Qualora il direttore dei lavori lo richieda, all'attestazione di cui sopra potrà seguire copia dei certificati relativi alle prove effettuate nei giorni in cui la lavorazione è stata effettuata.

Il direttore dei lavori è tenuto a verificare quanto sopra indicato e a rifiutare le eventuali forniture non conformi, ferme restando le responsabilità del centro di trasformazione. Della documentazione di cui sopra dovrà prendere atto il collaudatore statico, che riporterà, nel certificato di collaudo, gli estremi del centro di trasformazione che ha fornito l'eventuale materiale lavorato.

Per quanto riguarda le specifiche dei controlli, le procedure di qualificazione e i documenti di accompagnamento dei manufatti in acciaio prefabbricati in serie, si rimanda agli equivalenti paragrafi del § 11.8. delle nuove norme tecniche, ove applicabili.

15.9.4 *Le officine per la produzione di bulloni e chiodi. Le verifiche del direttore dei lavori*

I produttori di bulloni e chiodi per carpenteria metallica devono dotarsi di un sistema di gestione della qualità del processo produttivo per assicurare che il prodotto abbia i requisiti previsti dalle presenti norme e che tali requisiti siano costantemente mantenuti fino alla posa in opera.

Il sistema di gestione della qualità del prodotto che sovrintende al processo di fabbricazione deve essere predisposto in coerenza con la norma **UNI EN ISO 9001**, e certificato da parte di un organismo terzo indipendente, di adeguata competenza ed organizzazione, che opera in coerenza con le norme **UNI CEI EN ISO/IEC 17021**.

I documenti che accompagnano ogni fornitura in cantiere di bulloni o chiodi da carpenteria devono indicare gli estremi della certificazione del sistema di gestione della qualità.

I produttori di bulloni e chiodi per carpenteria metallica sono tenuti a dichiarare al servizio tecnico centrale la loro attività, con specifico riferimento al processo produttivo e al controllo di produzione in fabbrica, fornendo copia della certificazione del sistema di gestione della qualità.

La dichiarazione sopra citata deve essere confermata annualmente al servizio tecnico centrale, con allegata una dichiarazione attestante che nulla è variato, nel prodotto e nel processo produttivo, rispetto alla precedente dichiarazione, ovvero nella quale siano descritte le avvenute variazioni.

Il servizio tecnico centrale attesta l'avvenuta presentazione della dichiarazione.

Ogni fornitura di bulloni o chiodi in cantiere o nell'officina di formazione delle carpenterie metalliche, deve essere accompagnata da copia della dichiarazione sopra citata e della relativa attestazione da parte del servizio tecnico centrale.

Il direttore dei lavori è tenuto a verificare quanto sopra indicato e a rifiutare le eventuali forniture non conformi.

15.10 I controlli di accettazione in cantiere da parte del direttore dei lavori

I controlli in cantiere, demandati al direttore dei lavori, sono obbligatori e devono essere eseguiti secondo le medesime indicazioni valevoli per i centri di trasformazione, effettuando un prelievo di almeno tre saggi per ogni lotto di spedizione, di massimo 30 t.

Qualora la fornitura, di elementi lavorati, provenga da un centro di trasformazione, il direttore dei lavori, dopo essersi accertato preliminarmente che il suddetto centro di trasformazione sia in possesso di tutti i requisiti previsti dalle nuove norme tecniche, può recarsi presso il medesimo centro di trasformazione ed effettuare in stabilimento tutti i controlli di cui sopra. In tal caso, il prelievo dei campioni deve essere effettuato dal direttore tecnico del centro di trasformazione secondo le disposizioni del direttore dei lavori. Quest'ultimo deve assicurare, mediante sigle, etichettature indelebili, ecc., che i campioni inviati per le prove al laboratorio incaricato siano effettivamente quelli da lui prelevati, nonché sottoscrivere la relativa richiesta di prove.

Per le modalità di prelievo dei campioni, di esecuzione delle prove e di compilazione dei certificati valgono le medesime disposizioni per i centri di trasformazione.

15.11 Norme di riferimento

15.11.1 Esecuzione

UNI 552 – *Prove meccaniche dei materiali metallici. Simboli, denominazioni e definizioni;*

UNI 3158 – *Acciai non legati di qualità in getti per costruzioni meccaniche di impiego generale. Qualità, prescrizioni e prove;*

UNI ENV 1090-1 – *Esecuzione di strutture di acciaio. Regole generali e regole per gli edifici;*

UNI ENV 1090-2 – *Esecuzione di strutture di acciaio. Regole supplementari per componenti e lamiere di spessore sottile formati a freddo;*

UNI ENV 1090-3 – *Esecuzione di strutture di acciaio. Regole supplementari per gli acciai ad alta resistenza allo snervamento;*

UNI ENV 1090-4 – *Esecuzione di strutture di acciaio. Regole supplementari per strutture reticolari realizzate con profilati cavi;*

UNI ENV 1090-6 – *Esecuzione di strutture di acciaio. Regole supplementari per l'acciaio inossidabile;*

UNI EN ISO 377 – *Acciaio e prodotti di acciaio. Prelievo e preparazione dei saggi e delle provette per prove meccaniche;*

UNI EN 10002-1 – *Materiali metallici. Prova di trazione. Metodo di prova (a temperatura ambiente);*

UNI EN 10045-1 – *Materiali metallici. Prova di resilienza su provetta Charpy. Metodo di prova.*

15.11.2 Elementi di collegamento

UNI EN ISO 898-1 – *Caratteristiche meccaniche degli elementi di collegamento di acciaio. Viti e viti prigioniere;*

UNI EN 20898-2 – *Caratteristiche meccaniche degli elementi di collegamento. Dadi con carichi di prova determinati. Filettatura a passo grosso;*

UNI EN 20898-7 – *Caratteristiche meccaniche degli elementi di collegamento. Prova di torsione e coppia minima di rottura per viti con diametro nominale da 1 mm a 10 mm;*

UNI 5592 – *Dadi esagonali normali. Filettatura metrica ISO a passo grosso e a passo fine. Categoria C;*

UNI EN ISO 4016 – *Viti a testa esagonale con gambo parzialmente filettato. Categoria C.*

15.11.3 Profilati cavi

UNI EN 10210-1 – *Profilati cavi finiti a caldo di acciai non legati e a grano fine per impieghi strutturali. Condizioni tecniche di fornitura;*

UNI EN 10210-2 – *Profilati cavi finiti a caldo di acciai non legati e a grano fine per impieghi strutturali. Tolleranze, dimensioni e caratteristiche del profilo;*

UNI EN 10219-1 – *Profilati cavi formati a freddo di acciai non legati e a grano fine per strutture saldate. Condizioni tecniche di fornitura;*

UNI EN 10219-2 – *Profilati cavi formati a freddo di acciai non legati e a grano fine per strutture saldate - Tolleranze, dimensioni e caratteristiche del profilo;*

15.11.4 *Prodotti laminati a caldo*

UNI EN 10025-1 – *Prodotti laminati a caldo di acciai per impieghi strutturali. Parte 1: Condizioni tecniche generali di fornitura;*

UNI EN 10025-2 – *Prodotti laminati a caldo di acciai per impieghi strutturali. Parte 2: Condizioni tecniche di fornitura di acciai non legati per impieghi strutturali;*

UNI EN 10025-3 – *Prodotti laminati a caldo di acciai per impieghi strutturali. Parte 3: Condizioni tecniche di fornitura di acciai per impieghi strutturali saldabili a grano fine allo stato normalizzato/normalizzato laminato;*

UNI EN 10025-4 – *Prodotti laminati a caldo di acciai per impieghi strutturali. Parte 4: Condizioni tecniche di fornitura di acciai per impieghi strutturali saldabili a grano fine ottenuti mediante laminazione termomeccanica;*

UNI EN 10025-5 – *Prodotti laminati a caldo di acciai per impieghi strutturali. Parte 5: Condizioni tecniche di fornitura di acciai per impieghi strutturali con resistenza migliorata alla corrosione atmosferica;*

UNI EN 10025-6 – *Prodotti laminati a caldo di acciai per impieghi strutturali. Parte 6: Condizioni tecniche di fornitura per prodotti piani di acciaio per impieghi strutturali ad alto limite di snervamento, bonificati.*

Art. 16. Muratura portante

16.1 *Elementi per muratura*

Gli elementi per muratura portante devono essere conformi alle norme europee armonizzate della serie **UNI EN 771** e, secondo quanto specificato al punto A del paragrafo 11.1 delle nuove norme tecniche, recare la marcatura CE.

16.2 *Gli elementi resistenti*

16.2.1 *Gli elementi artificiali*

Per gli elementi resistenti artificiali (laterizio o calcestruzzo) da impiegare con funzione resistente si applicano le prescrizioni per le norme d'accettazione previste dalle nuove norme tecniche.

Gli elementi resistenti artificiali possono essere dotati di fori in direzione normale al piano di posa (foratura verticale) oppure in direzione parallela (foratura orizzontale). Gli elementi possono essere rettificati sulla superficie di posa.

Gli elementi sono classificati in base alla percentuale di foratura ϕ e all'area media della sezione normale di ogni singolo foro f . I fori devono essere distribuiti pressoché uniformemente sulla faccia dell'elemento. La percentuale di foratura è espressa dalla relazione $\phi = 100 F/A$ dove:

F = area complessiva dei fori passanti e profondi non passanti;

A = area lorda della faccia dell'elemento di muratura delimitata dal suo perimetro.

Nel caso dei blocchi in laterizio estrusi, la percentuale di foratura ϕ coincide con la percentuale in volume dei vuoti, come definita dalla norma **UNI EN 772-9**.

Gli elementi possono avere incavi di limitata profondità destinati ad essere riempiti dal letto di malta.

Elementi di laterizio di area lorda A maggiore di 300 cm² possono essere dotati di un foro di presa di area massima pari a 35 cm², da computare nella percentuale complessiva della foratura, avente lo scopo di agevolare la presa manuale. Per A superiore a 580 cm² sono ammessi due fori, ciascuno di area massima pari a 35 cm², oppure un foro di presa o per l'eventuale alloggiamento dell'armatura la cui area non superi 70 cm².

Le tabelle 20.1 e 20.2 riportano la classificazione per gli elementi in laterizio e calcestruzzo.

Tabella 20.1 - Classificazione di elementi in laterizio

Elementi	Percentuale di foratura	Area f della sezione normale del
-----------------	--------------------------------	--

	ϕ	foro
Pieni	$\phi \leq 15\%$	$f \leq 9 \text{ cm}^2$
Semipieni	$15\% < \phi \leq 45\%$	$f \leq 12 \text{ cm}^2$
Forati	$45\% < \phi \leq 55\%$	$f \leq 15 \text{ cm}^2$

Tabella 20.2 - Classificazione di elementi in calcestruzzo

Elementi	Percentuale di foratura ϕ	Area f della sezione normale del foro	
		$A \leq 900 \text{ cm}^2$	$A > 900 \text{ cm}^2$
Pieni	$\phi \leq 15\%$	$f \leq 0,10 A$	$f \leq 0,15 A$
Semipieni	$15\% < \phi \leq 45\%$	$f \leq 0,10 A$	$f \leq 0,15 A$
Forati	$45\% < \phi \leq 55\%$	$f \leq 0,10 A$	$f \leq 0,15 A$



Figura 20.1 - Esempio di mattone pieno $\phi \leq 15\%$ in laterizio per murature portanti ¹



Figura 20.2 - Esempio di mattone semipieno $15\% < \phi \leq 45\%$ in laterizio per murature portanti ²



¹ <http://www.fornacetrezzo.it>.

² <http://www.fornacetrezzo.it>.



Figura 20.3 - Esempi di blocchi semipieni $15\% < \phi \leq 45\%$ in laterizio per murature portanti



Figura 20.4 - Esempi di blocchi forati $45\% < \phi \leq 55\%$ in laterizio per murature portanti

16.2.2 Gli elementi naturali

Gli elementi naturali sono ricavati da materiale lapideo che deve essere non friabile o sfaldabile, e resistente al gelo. Non devono contenere in misura sensibile sostanze solubili, o residui organici. Gli elementi murari devono essere integri, e non devono presentare zone alterate o removibili.

Gli elementi devono possedere i requisiti di resistenza meccanica e adesività alle malte determinati, secondo le modalità descritte nel paragrafo 11.10 delle nuove norme tecniche per le costruzioni.

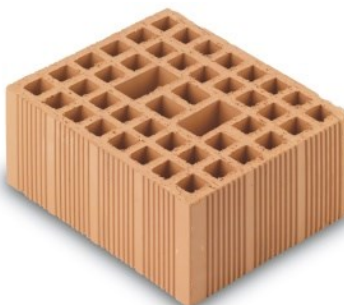
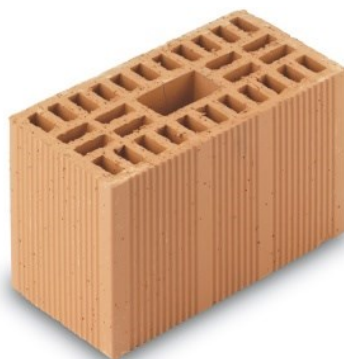
16.2.3 L'attestazione di conformità

Gli elementi per muratura portante devono essere conformi alle norme europee armonizzate della serie **UNI EN 771** e, secondo quanto specificato al punto A del paragrafo 11.1 delle nuove norme tecniche, recare la marcatura CE, secondo il sistema di attestazione della conformità indicato nella tabella 20.3.

Il Sistema 2+ (certificazione del controllo di produzione in fabbrica) è quello specificato all'art. 7, comma 1, lettera B, procedura 1 del D.P.R. n. 246/1993, comprensiva della sorveglianza, giudizio e approvazione permanenti del controllo di produzione in fabbrica.

Il Sistema 4 (autodichiarazione del produttore) è quello specificato all'art. 7, comma 1, lettera B, procedura 3, del D.P.R. n. 246/1993.

Gli elementi di categoria I hanno un controllo statistico eseguito in conformità con le citate norme armonizzate, che fornisce resistenza caratteristica "a compressione" riferita al frattile 5%. Gli elementi di categoria II non soddisfano questi requisiti.

L'uso di elementi per muratura portante di categoria I e II è subordinato all'adozione, nella valutazione della resistenza di progetto, del corrispondente coefficiente di sicurezza γ_m .

Tabella 20.3 - Sistema di attestazione della conformità

Specifica tecnica europea di riferimento	Categoria	Sistema di attestazione della conformità
Specifica per elementi per muratura: elementi per muratura di laterizio, silicato di calcio, in calcestruzzo vibrocompresso (aggregati pesanti e leggeri), in calcestruzzo aerato autoclavato, pietra agglomerata, pietra naturale UNI EN 771-1, 771-2, 771-3, 771-4, 771-5, 771-6	Categoria I	2+
	Categoria II	4

16.2.4 Le prove di accettazione

Oltre a quanto previsto al punto A del paragrafo 11.1 delle nuove norme tecniche, il direttore dei lavori è tenuto a far eseguire ulteriori prove di accettazione sugli elementi per muratura portante pervenuti in cantiere e sui collegamenti, secondo le metodologie di prova indicate nelle citate norme armonizzate.

Le prove di accettazione su materiali di cui al presente paragrafo sono obbligatorie, e devono essere eseguite e certificate presso un laboratorio ufficiale di cui all'art. 59 del D.P.R. n. 380/2001.

La resistenza a compressione degli elementi resistenti artificiali o naturali.

Il controllo di accettazione in cantiere ha lo scopo di accertare se gli elementi da mettere in opera abbiano le caratteristiche dichiarate dal produttore.

Tale controllo sarà effettuato su almeno tre campioni, costituiti ognuno da tre elementi da sottoporre a prova di compressione. Per ogni campione siano f_1, f_2, f_3 la resistenza a compressione dei tre elementi con

$$f_1 < f_2 < f_3.$$

Il controllo si considera positivo se risultino verificate entrambe le disuguaglianze:

$$(f_1 + f_2 + f_3)/3 \geq 1,20 f_{bk} \quad f_1 \geq 0,90 f_{bk}$$

dove f_{bk} è la resistenza caratteristica a compressione dichiarata dal produttore.

Al direttore dei lavori spetta comunque l'obbligo di provare, mediante sigle, etichettature indelebili, ecc., che i campioni inviati per le prove ai laboratori siano effettivamente quelli prelevati in cantiere, con indicazioni precise sulla fornitura e sulla posizione che nella muratura occupa la fornitura medesima.

Le modalità di prova sono riportate nella norma **UNI EN 772-1**.

16.2.5 Norme di riferimento

Per la terminologia, il sistema di classificazione, i limiti di accettazione e i metodi di prova si farà riferimento alle seguenti norme:

UNI EN 771-1 – Specifica per elementi per muratura. Parte 1: Elementi per muratura di laterizio;

UNI EN 771-2 – Specifica per elementi di muratura. Parte 2: Elementi di muratura di silicato di calcio;

UNI EN 771-3 – Specifica per elementi di muratura. Parte 3: Elementi per muratura di calcestruzzo vibrocompresso (aggregati pesanti e leggeri);

UNI EN 771-4 – Specifica per elementi di muratura. Parte 4: Elementi di muratura di calcestruzzo aerato autoclavato;

UNI EN 771-5 – Specifica per elementi di muratura. Parte 5: Elementi per muratura di pietra agglomerata;

UNI EN 771-6 – Specifica per elementi di muratura. Elementi di muratura di pietra naturale;

- UNI EN 772-1** – *Metodi di prova per elementi di muratura. Determinazione della resistenza a compressione;*
- UNI EN 772-2** – *Metodi di prova per elementi di muratura. Determinazione dell'area percentuale dei vuoti in elementi di muratura in calcestruzzo (metodo dell'impronta su carta);*
- UNI EN 772-3** – *Metodi di prova per elementi di muratura. Determinazione del volume netto e della percentuale dei vuoti degli elementi di muratura di laterizio mediante pesatura idrostatica;*
- UNI EN 772-4** – *Metodi di prova per elementi di muratura. Determinazione della massa volumica reale ed apparente e della porosità aperta e totale degli elementi di muratura in pietra naturale;*
- UNI EN 772-5** – *Metodi di prova per elementi di muratura. Determinazione del tenore di sali solubili attivi degli elementi di muratura di laterizio;*
- UNI EN 772-6** – *Metodi di prova per elementi di muratura - Determinazione della resistenza a trazione per flessione degli elementi di muratura di calcestruzzo;*
- UNI EN 772-7** – *Metodi di prova per elementi di muratura. Determinazione dell'assorbimento d'acqua di strati impermeabili all'umidità di elementi di muratura di laterizio mediante bollitura in acqua;*
- UNI EN 772-9** – *Metodi di prova per elementi di muratura. Determinazione del volume e della percentuale dei vuoti e del volume netto degli elementi di muratura in silicato di calcio mediante riempimento con sabbia;*
- UNI EN 772-10** – *Metodi di prova per elementi di muratura. Determinazione del contenuto di umidità in elementi di muratura in silicato di calcio e in calcestruzzo aerato autoclavato;*
- UNI EN 772-11** – *Metodi di prova per elementi di muratura. Determinazione dell'assorbimento d'acqua degli elementi di muratura di calcestruzzo, di materiale lapideo agglomerato e naturale dovuta alla capillarità e al tasso iniziale di assorbimento d'acqua degli elementi di muratura di laterizio;*
- UNI EN 772-14** – *Metodi di prova per elementi di muratura. Determinazione della variazione di umidità di elementi di muratura di calcestruzzo e di materiale lapideo agglomerato;*
- UNI EN 772-15** – *Metodi di prova per elementi di muratura. Determinazione della permeabilità al vapore acqueo di elementi di muratura di calcestruzzo aerato autoclavato;*
- UNI EN 772-16** – *Metodi di prova per elementi di muratura. Parte 16: Determinazione delle dimensioni;*
- UNI EN 772-18** – *Metodi di prova per elementi di muratura. Determinazione della resistenza al gelo/disgelo degli elementi di muratura di silicato di calcio;*
- UNI EN 772-19** – *Metodi di prova per elementi di muratura. Determinazione della dilatazione all'umidità di grandi elementi da muratura in laterizio con fori orizzontali;*
- UNI EN 772-20** – *Metodi di prova per elementi di muratura. Parte 20: Determinazione della planarità delle facce degli elementi di muratura.*

16.3 Malte per muratura e ripristini di strutture in cemento armato

16.3.1 Le malte a prestazione garantita

La malta per muratura portante deve garantire prestazioni adeguate al suo impiego in termini di durabilità e di prestazioni meccaniche, e deve essere conforme alla norma armonizzata **UNI EN 998-2** e, per i materiali e prodotti per uso strutturale per i quali sia disponibile una norma europea armonizzata il cui riferimento sia pubblicato sulla GUUE, recare la marcatura CE, secondo il sistema di attestazione della conformità indicato nella tabella 20.4.

Per garantire durabilità è necessario che i componenti la miscela non contengano sostanze organiche, grasse, terrose o argillose. Le calci aeree e le pozzolane devono possedere le caratteristiche tecniche e i requisiti previsti dalle norme vigenti.

Le prestazioni meccaniche di una malta sono definite mediante la sua resistenza media a compressione f_m . La categoria di una malta è definita da una sigla costituita dalla lettera M seguita da un numero che indica la resistenza f_m espressa in N/mm² secondo la tabella 20.5. Per l'impiego in muratura portante non è ammesso l'impiego di malte con resistenza $f_m < 2,5$ N/mm².

Le modalità per la determinazione della resistenza a compressione delle malte sono riportate nella norma **UNI EN 1015-11**.

Tabella 20.4 - Sistema di attestazione della conformità delle malte per muratura portante

Specificata tecnica europea di riferimento	Uso previsto	Sistema di attestazione della conformità
--	--------------	--

Malta per murature UNI EN 998-2	Usi strutturali	2+
---------------------------------	-----------------	----

Tabella 20.5 - Classi di malte a prestazione garantita

Classe	M 2,5	M 5	M 10	M 15	M 20	M d ¹
Resistenza a compressione [N/mm ²]	2,5	5	10	15	20	d
¹ d è una resistenza a compressione maggiore di 25 N/mm ² dichiarata dal produttore.						

16.3.2 Le malte a composizione prescritta

Le classi di malte a composizione prescritta sono definite in rapporto alla composizione in volume secondo la tabella 20.7.

Malte di diverse proporzioni nella composizione, preventivamente sperimentate con le modalità riportate nella norma **UNI EN 1015-11**, possono essere ritenute equivalenti a quelle indicate qualora la loro resistenza media a compressione non risulti inferiore a quanto previsto in tabella 20.6.

Tabella 20.6 - Classi di malte a composizione prescritta

Classe	Tipo di malta	Composizione				
		Cemento	Calce aerea	Calce idraulica	Sabbia	Pozzolana
M 2,5	Idraulica	-	-	1	3	-
M 2,5	Pozzolonica	-	1	-	-	3
M 2,5	Bastarda	1	-	2	9	-
M 5	Bastarda	1	-	1	5	-
M 8	Cementizia	2	-	1	8	-
M 12	Cementizia	1	-	-	3	-

Tabella 20.7 - Rapporti di miscela delle malte (AITEC)

Tipo di malta	Rapporti in volume	Quantità per 1 m ³ di malta [kg]
Calce idrata, sabbia	1: 3,5	142-1300
	1: 4,5	110-1300
Calce idraulica, sabbia	1:3	270-1300
	1:4	200-1300
Calce eminentemente idraulica, sabbia	1:3	330-1300
	1:4	250-1300
Calce idrata, cemento, sabbia	2:1:8	125-150-1300
	2:1:9	110-130-1300
Cemento, sabbia	1:3	400-1300
	1:4	300-1300

16.3.3 Malte premiscelate

L'impiego di malte premiscelate e pronte per l'uso è consentito purché ogni fornitura sia accompagnata da una dichiarazione del fornitore attestante il gruppo della malta, il tipo e la quantità dei leganti e degli eventuali additivi.

Ove il tipo di malta non rientri tra quelli appresso indicati il fornitore dovrà certificare con prove ufficiali anche le caratteristiche di resistenza della malta stessa.

16.3.4 Malte speciali

Le malte speciali a base cementizia (espansive, autoportanti, antiritiro, ecc.) composte da cementi ad alta resistenza, inerti, silice, additivi, da impiegarsi nei ripristini di elementi strutturali in cemento armato, impermeabilizzazioni, iniezioni armate, devono possedere le caratteristiche indicate nel progetto esecutivo. In caso di applicazione di prodotti equivalenti, gli stessi devono essere accettati e autorizzati dalla direzione dei lavori.

NORME DI RIFERIMENTO

UNI 8993 – *Malte cementizie espansive premiscelate per ancoraggi. Definizione e classificazione* (ritirata senza sostituzione);

UNI 8994 – *Malte cementizie espansive premiscelate per ancoraggi. Controllo dell'idoneità* (ritirata senza sostituzione);

UNI 8995 – *Malte cementizie espansive premiscelate per ancoraggi. Determinazione della massa volumica della malta fresca* (ritirata senza sostituzione);

UNI 8996 – *Malte cementizie espansive premiscelate per ancoraggi. Determinazione dell'espansione libera in fase plastica* (ritirata senza sostituzione);

UNI 8997 – *Malte cementizie espansive premiscelate per ancoraggi. Malte superfluide. Determinazione della consistenza mediante cabaletta* (ritirata senza sostituzione);

UNI 8998 – *Malte cementizie espansive premiscelate per ancoraggi. Determinazione della quantità d'acqua d'impasto essudata* (ritirata senza sostituzione);

UNI EN 12190 – *Prodotti e sistemi per la protezione e la riparazione delle strutture di calcestruzzo. Metodi di prova. Determinazione della resistenza a compressione delle malte da riparazione.*

16.3.5 Metodi di prova delle malte cementizie

Sulle malte cementizie la direzione dei lavori può fare eseguire le seguenti prove:

UNI 7044 – *Determinazione della consistenza delle malte cementizie mediante l'impiego di tavola a scosse;*

UNI EN 1015-1 – *Metodi di prova per malte per opere murarie. Determinazione della distribuzione granulometrica (mediante staccatura);*

UNI EN 1015-2 – *Metodi di prova per malte per opere murarie. Campionamento globale e preparazione delle malte di prova;*

UNI EN 1015-3 – *Metodi di prova per malte per opere murarie. Determinazione della consistenza della malta fresca (mediante tavola a scosse);*

UNI EN 1015-4 – *Metodi di prova per malte per opere murarie. Determinazione della consistenza della malta fresca (mediante penetrazione della sonda);*

UNI EN 1015-6 – *Metodi di prova per malte per opere murarie. Determinazione della massa volumica apparente della malta fresca;*

UNI EN 1015-7 – *Metodi di prova per malte per opere murarie. Determinazione del contenuto d'aria della malta fresca;*

UNI EN 1015-9 – *Metodi di prova per malte per opere murarie. Parte 9: Determinazione del tempo di lavorabilità e del tempo di correzione della malta fresca;*

UNI EN 1015-10 – *Metodi di prova per malte per opere murarie. Parte 10: Determinazione della massa volumica apparente della malta indurita essiccata;*

UNI EN 1015-17 – *Metodi di prova per malte per opere murarie. Parte 17: Determinazione del contenuto di cloruro solubile in acqua delle malte fresche;*

UNI EN 1015-18 – *Metodi di prova per malte per opere murarie. Determinazione del coefficiente di assorbimento d'acqua per capillarità della malta indurita;*

UNI EN 1015-19 – *Metodi di prova per malte per opere murarie. Determinazione della permeabilità al vapore d'acqua delle malte da intonaco indurite;*

UNI EN 1170-8 – *Malte e paste di cemento rinforzate con fibre di vetro (GRC). Prova mediante cicli climatici.*

16.4 Verifica sperimentale dei parametri meccanici della muratura

Le proprietà fondamentali in base alle quali si classifica una muratura sono le seguenti:

- la resistenza caratteristica a compressione f_k ;
- la resistenza caratteristica a taglio in assenza di azione assiale f_{vk0} ;
- il modulo di elasticità normale secante E ;
- il modulo di elasticità tangenziale secante G .

La resistenze caratteristiche f_k e f_{vk0} devono essere determinate o per via sperimentale su campioni di muro o, con alcune limitazioni, in funzione delle proprietà dei componenti.

In ogni caso, i valori delle caratteristiche meccaniche utilizzate per le verifiche deve essere indicata nel progetto delle opere.

Per progetti nei quali la verifica di stabilità richieda un valore di f_k maggiore o uguale a 8 N/mm², la direzione dei lavori deve procedere al controllo del valore di f_k , mediante prove sperimentali.

16.4.1 La resistenza a compressione

La determinazione sperimentale della resistenza a compressione

La resistenza caratteristica sperimentale a compressione si determina su n muretti ($n \geq 6$), seguendo sia per la confezione che per la prova le modalità indicate qui di seguito.

I provini (muretti) devono avere le stesse caratteristiche della muratura in esame e ognuno di essi deve essere costituito almeno da tre corsi di elementi resistenti e deve rispettare le seguenti limitazioni:

- lunghezza (b) pari ad almeno due lunghezze di blocco;
- rapporto altezza/spessore (l/t) variabile tra 2,4 e 5.

La confezione è eseguita su di un letto di malta alla base e la faccia superiore è finita con uno strato di malta. Dopo una stagionatura di 28 giorni a 20°C e al 70% di umidità relativa, prima di effettuare la prova, la faccia superiore di ogni provino viene eventualmente livellata con gesso. Il muretto può anche essere contenuto fra due piastre metalliche rettificata, utili per gli spostamenti e il suo posizionamento nella pressa.

Il provino viene posto fra i piatti della macchina di prova (uno dei quali articolato) e si effettua, quindi, la centratura del carico. In proposito è consigliabile procedere anche ad un controllo estensimetrico. Il carico deve essere applicato con una velocità di circa 0,5 MPa ogni 20 secondi.

La resistenza caratteristica f_k è data dalla relazione:

$$f_k = f_m^{-ks}$$

dove

f_m = resistenza media;

s = stima dello scarto;

k = coefficiente riportato nel prospetto seguente:

n	6	8	10	12	20
k	2.33	2.19	2.1	2.05	1.93

La determinazione della resistenza caratteristica deve essere completata con la verifica dei materiali, da condursi come segue:

- malta: n. 3 provini prismatici 40 · 40 · 160 mm da sottoporre a flessione, e, quindi, a compressione sulle sei metà risultanti, secondo la norma **UNI EN 998-2**;
- elementi resistenti: n. 10 elementi da sottoporre a compressione con direzione del carico normale al letto di posa.

NORMA DI RIFERIMENTO

UNI EN 998-2 – *Specifiche per malte per opere murarie. Malte da muratura.*

La stima della resistenza a compressione

In sede di progetto, per le murature formate da elementi artificiali pieni o semipieni il valore di f_k può essere dedotto dalla resistenza a compressione degli elementi e dalla classe di appartenenza della malta tramite i dati della tabella 20.8. La validità di tale tabella è limitata a quelle murature aventi giunti orizzontali e verticali riempiti di malta e di spessore compreso tra 5 e 15 mm.

Per valori non contemplati nella tabella 20.8, è ammessa l'interpolazione lineare. In nessun caso sono ammesse estrapolazioni.

Tabella 20.8 - Valori della f_k per murature in elementi artificiali pieni e semipieni

Resistenza caratteristica a compressione f_{bk} dell'elemento [N/mm ²]	Tipo di malta			
	M15	M10	M5	M2.5
2.0	1.2	1.2	1.2	1.2
3.0	2.2	2.2	2.2	2.0
5.0	3.5	3.4	3.3	3.0
7.5	5.0	4.5	4.1	3.5
10.0	6.2	5.3	4.7	4.1
15.0	8.2	6.7	6.0	5.1
20.0	9.7	8.0	7.0	6.1
30.0	12.0	10.0	8.6	7.2
40.0	14.3	12.0	10.4	-

Nel caso di murature costituite da elementi naturali si assume convenzionalmente la resistenza caratteristica a compressione dell'elemento f_{bk} pari a:

$$f_{bk} = 0,75 f_{bm}$$

dove f_{bm} rappresenta la resistenza media a compressione degli elementi in pietra squadrata.

Il valore della resistenza caratteristica a compressione della muratura f_k può essere dedotto dalla resistenza caratteristica a compressione degli elementi f_{bk} e dalla classe di appartenenza della malta tramite la tabella 20.9. Per valori non contemplati in tabella è ammessa l'interpolazione lineare. In nessun caso sono ammesse estrapolazioni.

Tabella 20.9 - Valori della f_k per murature in elementi naturali di pietra squadrata (valori in N/mm²)

Resistenza caratteristica a compressione f_{bk} dell'elemento	Tipo di malta			
	M15	M10	M5	M2.5
2.0	1.0	1.0	1.0	1.0
3.0	2.2	2.2	2.2	2.0
5.0	3.5	3.4	3.3	3.0
7.5	5.0	4.5	4.1	3.5
10.0	6.2	5.3	4.7	4.1
15.0	8.2	6.7	6.0	5.1
20.0	9.7	8.0	7.0	6.1
30.0	12.0	10.0	8.6	7.2
≥ 40.0	14.3	12.0	10.4	-

La resistenza caratteristica a taglio in assenza di tensioni normali

La determinazione sperimentale della resistenza a taglio

La resistenza caratteristica sperimentale a taglio si determina su n campioni ($n \geq 6$) seguendo, sia per la confezione che per la prova, le modalità indicate nella norma **UNI EN 1052-3** e, per quanto applicabile, la norma **UNI EN 1052-4**.

I provini, distinti nelle classi tipo A (se $b \leq 200$ mm) e tipo B (se $b > 200$ mm), secondo la norma **UNI EN 1052-3**, devono avere le dimensioni riportate nella tabella 20.10.

Tabella 20.10 - Dimensioni dei provini

Dimensioni elemento		Tipo e dimensioni dei provini	
h [mm]	b [mm]	Tipo	Dimensioni [mm]
≤ 300	≤ 200	A	$h = l_u^1$
> 300	≤ 200	A	$h = 300$
≤ 300	> 200	B	$c = 300$ $h = l_u$
> 300	> 200	B	$c = 200$ $h = 300$

¹ La lunghezza (l_u) degli elementi è in conformità alla norma EN 772-16.

Per ogni provino deve essere determinata la resistenza a taglio f_{voi} più vicina a $0,01 \text{ N/mm}^2$, mediante le seguenti relazioni:

$$f_{voi} = \frac{F_{i,max}}{2 \cdot A_i} \text{ (N/ mm}^2\text{)}$$

dove

$F_{i,max}$ = carico di taglio massimo (N);

A_i = area della sezione trasversale del provino parallela ai giunti orizzontali (mm^2).

La resistenza caratteristica f_{vko} sarà dedotta dalla resistenza media f_{vm} ,ottenuta dai risultati delle prove, mediante la relazione:

$$f_{vko} = 0,7 \cdot f_{vm}$$



Figura 20.5 - Dimensioni dei provini di muratura per prova, per la determinazione sperimentale della resistenza a taglio (UNI EN 1052-3)



Figura 20.6 - Carico di prova per la determinazione sperimentale della resistenza a taglio (UNI EN 1052-3)

16.4.2 La stima della resistenza a taglio

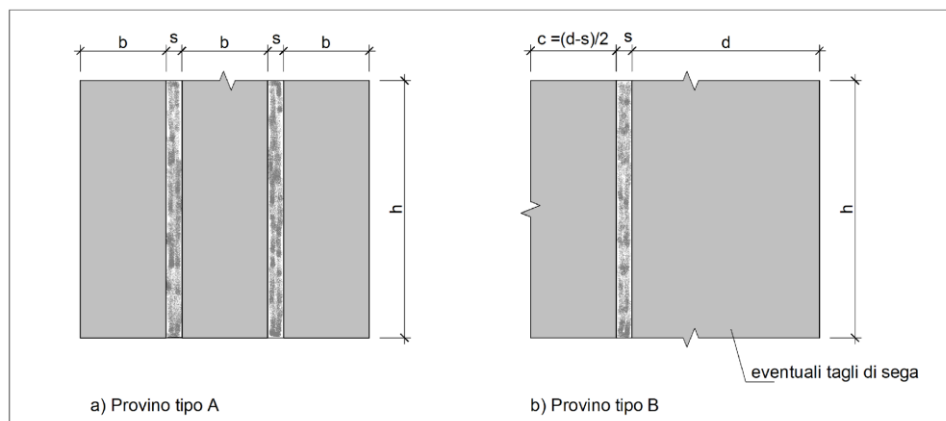
In sede di progetto, per le murature formate da elementi artificiali pieni o semipieni ovvero in pietra naturale squadrata, il valore di f_{vk0} può essere dedotto dalla resistenza a compressione degli elementi, tramite la tabella 20.11. La validità di tale tabella è limitata a quelle murature aventi giunti orizzontali e verticali riempiti di malta, le cui dimensioni sono comprese tra 5 e 15 mm. Per valori non contemplati in tabella è ammessa l'interpolazione lineare. In nessun caso sono ammesse estrapolazioni.

Tabella 20.11 - Resistenza caratteristica a taglio in assenza di tensioni normali f_{vk0} (valori in N/mm²)

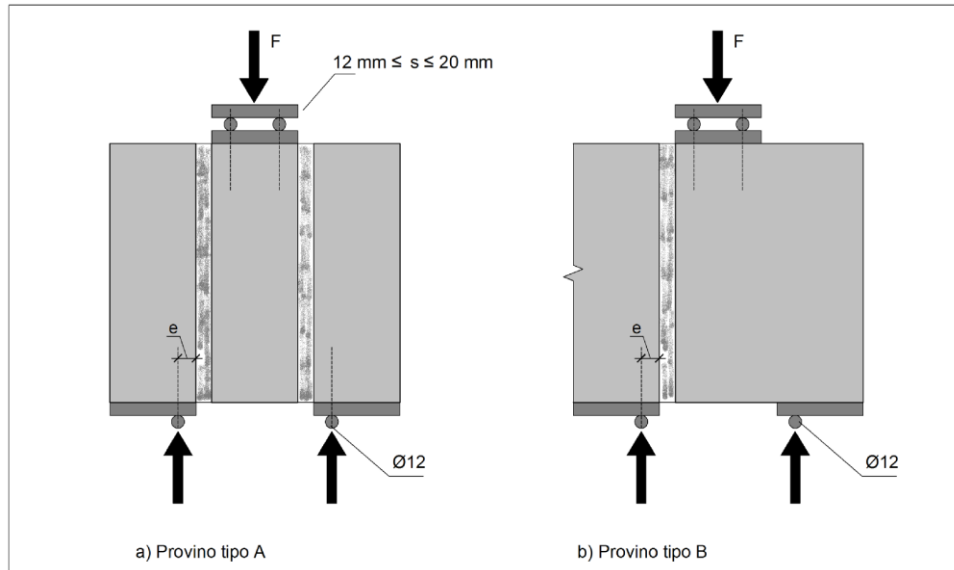
Tipo di elemento resistente	Resistenza caratteristica a compressione f_{bk} dell'elemento	Classe di malta	f_{vk0} [N/mm ²]
Laterizio pieno e semipieno	$f_{bk} > 15$	M10 ≤ M ≤ M20	0,30
	$7,5 < f_{bk} ≤ 15$	M5 ≤ M ≤ M10	0,20
	$f_{bk} ≤ 7,5$	M2,5 ≤ M ≤ M5	0,10
Calcestruzzo; silicato di calcio; elemento autoclavato; pietra naturale squadrata	$f_{bk} > 15$	M10 ≤ M ≤ M20	0,20
	$7,5 < f_{bk} ≤ 15$	M5 ≤ M ≤ M10	0,15
	$f_{bk} ≤ 7,5$	M2,5 ≤ M ≤ M5	0,10

La resistenza caratteristica a taglio in presenza di tensioni di compressione

In presenza di tensioni di compressione, la resistenza caratteristica a taglio della muratura f_{vk} è definita come resistenza all'effetto combinato delle forze orizzontali e dei carichi verticali agenti nel piano del muro e può essere ricavata tramite la relazione:

$$f_{vk} = f_{vko} + 0,4 \sigma_n$$

dove

f_{vko} è la resistenza caratteristica a taglio in assenza di carichi verticali;

σ_n è la tensione normale media dovuta ai carichi verticali agenti nella sezione di verifica.

Per elementi resistenti artificiali semipieni o forati deve risultare soddisfatta la relazione:

$$f_{vk} \leq f_{vk,lim} = 1,4 \bar{f}_{bk}$$

dove

$f_{vk,lim}$ è il valore massimo della resistenza caratteristica a taglio che può essere impiegata nel calcolo;

\bar{f}_{bk} è il valore caratteristico della resistenza degli elementi in direzione orizzontale e nel piano del muro, da ricavare secondo le modalità descritte nella relativa norma della serie **UNI EN 771**.

I moduli di elasticità secanti

Il modulo di elasticità normale secante della muratura deve essere valutato sperimentalmente su n muretti ($n \geq 6$), seguendo sia per la confezione che per la prova le modalità indicate nella norma **UNI EN 1052-1**. Per ogni provino deve essere calcolata la resistenza a compressione arrotondata a $0,1 \text{ N/mm}^2$ con la relazione:

$$f_i = \frac{F_{i,max}}{A} \quad (\text{N/ mm}^2).$$

Il valore del modulo elastico secante è dato dalla media delle deformazioni dei quattro punti di misura che si sono verificati in uno sforzo pari ad $1/3$ dello sforzo massimo ottenuto:

$$E_i = \frac{F_{i,max}}{3 \cdot \varepsilon_i \cdot A_i} \quad (\text{N/ mm}^2).$$

Il calcolo del valore modulo di elasticità medio deve essere arrotondato a 100 N/mm^2 .

Art. 17. Materiali e prodotti a base di legno

17.1 Generalità

Formano oggetto delle nuove norme tecniche per le costruzioni anche le opere costituite da strutture portanti realizzate con elementi di legno strutturale (legno massiccio, segato, squadrato oppure tondo) o con prodotti strutturali a base di legno (legno lamellare incollato, pannelli a base di legno) assemblati con adesivi oppure con mezzi di unione meccanici, eccettuate quelle oggetto di una regolamentazione apposita a carattere particolare.

Si considerano i seguenti prodotti a base di legno:

- legno strutturale massiccio con giunti a dita legno;
- legno lamellare incollato;
- legno lamellare incollato con giunti a dita a tutta sezione;
- pannelli a base di legno per uso strutturale;
- altri prodotti a base di legno per impieghi strutturali.

La produzione, la fornitura e l'utilizzazione dei prodotti a base di legno per uso strutturale devono avvenire in applicazione di un sistema di assicurazione della qualità e di un sistema di rintracciabilità che copra la

catena di custodia dal momento della prima classificazione e marcatura dei singoli componenti e/o semilavorati almeno fino al momento della prima messa in opera.

17.2 Il legno massiccio

La produzione di elementi strutturali di legno massiccio a sezione rettangolare dovrà risultare conforme alla norma europea armonizzata **UNI EN 14081** e recare la marcatura CE.

Qualora non sia applicabile la marcatura CE, i produttori di elementi di legno massiccio per uso strutturale devono essere qualificati.

Il legno massiccio per uso strutturale è un prodotto naturale, selezionato e classificato in dimensioni d'uso secondo la resistenza, elemento per elemento, sulla base delle normative applicabili.

I criteri di classificazione garantiscono all'elemento prestazioni meccaniche minime statisticamente determinate, senza necessità di ulteriori prove sperimentali e verifiche, definendone il profilo resistente, che raggruppa le proprietà fisico-meccaniche, necessarie per la progettazione strutturale.

La classificazione può avvenire assegnando all'elemento una categoria, definita in relazione alla qualità dell'elemento stesso con riferimento alla specie legnosa e alla provenienza geografica, sulla base di specifiche prescrizioni normative. Al legname appartenente a una determinata categoria, specie e provenienza, può essere assegnato uno specifico profilo resistente, utilizzando le regole di classificazione base previste nelle normative applicabili.

La classe di resistenza di un elemento è definita mediante uno specifico profilo resistente unificato. A tal fine può farsi utile riferimento alle norme **UNI EN 338** e **UNI EN 1912**, per legno di provenienza estera, e alla norma **UNI 11035** (parti 1 e 2), per legno di provenienza italiana.

Ad ogni tipo di legno può essere assegnata una classe di resistenza, se i suoi valori caratteristici di resistenza, di modulo elastico e di massa volumica risultano non inferiori ai valori corrispondenti a quella classe.

In generale, è possibile definire il profilo resistente di un elemento strutturale anche sulla base dei risultati documentati di prove sperimentali, in conformità a quanto disposto nella norma **UNI EN 384**. Le prove sperimentali per la determinazione di resistenza a flessione e modulo elastico devono essere eseguite in maniera da produrre gli stessi tipi di effetti delle azioni alle quali il materiale sarà presumibilmente soggetto nella struttura.

Per tipi di legno non inclusi in normative vigenti (emanate da CEN o da UNI), e per i quali sono disponibili dati ricavati su campioni piccoli e netti, è ammissibile la determinazione dei parametri di cui sopra, sulla base di confronti con specie legnose incluse in normative di dimostrata validità.

NORME DI RIFERIMENTO

UNI EN 14081-1 – *Strutture di legno. Legno strutturale con sezione rettangolare classificato secondo la resistenza. Parte 1: Requisiti generali;*

UNI EN 14081-2 – *Strutture di legno. Legno strutturale con sezione rettangolare classificato secondo la resistenza. Parte 2: Classificazione a macchina. Requisiti aggiuntivi per le prove iniziali di tipo;*

UNI EN 14081-3 – *Strutture di legno. Legno strutturale con sezione rettangolare classificato secondo la resistenza. Parte 3: Classificazione a macchina. Requisiti aggiuntivi per il controllo della produzione in fabbrica;*

UNI EN 14081-4 – *Strutture di legno. Legno strutturale con sezione rettangolare classificato secondo la resistenza. Parte 4: Classificazione a macchina. Regolazioni per i sistemi di controllo a macchina;*

UNI EN 338 – *Legno strutturale. Classi di resistenza;*

UNI EN 1912 – *Legno strutturale. Classi di resistenza. Assegnazione delle categorie visuali e delle specie;*

UNI EN 384 – *Legno strutturale. Determinazione dei valori caratteristici delle proprietà meccaniche e della massa volumica;*

UNI 11035 – *Legno strutturale. Classificazione a vista di legnami italiani secondo la resistenza meccanica: terminologia e misurazione delle caratteristiche;*

UNI 11035-2 – *Legno strutturale. Regole per la classificazione a vista secondo la resistenza e i valori caratteristici per tipi di legname strutturale italiani.*

17.3 Il legno strutturale con giunti a dita

In aggiunta a quanto prescritto per il legno massiccio, gli elementi di legno strutturale con giunti a dita realizzati con la stessa specie legnosa (conifera o latifoglie) devono essere conformi alla norma **UNI EN 385**, e, laddove pertinente, alla norma **UNI EN 387**.

Nel caso di giunti a dita a tutta sezione, il produttore deve comprovare la piena efficienza e durabilità del giunto stesso. La determinazione delle caratteristiche di resistenza del giunto a dita dovrà basarsi sui risultati di prove eseguite in maniera da produrre gli stessi tipi di effetti delle azioni alle quali il giunto sarà soggetto per gli impieghi previsti nella struttura.

Elementi in legno strutturale massiccio congiunti a dita non possono essere usati per opere in classe di servizio 3.

Le unioni con giunti a dita devono essere durabili e affidabili e garantire la resistenza richiesta.

Il giunto a dita non deve presentare nodi, fessure e anomalie evidenti alla fibratura. Gli eventuali nodi devono essere sufficientemente distanti dall'estremità del legno tagliato, come indicato al punto 5.2.2 della norma **UNI EN 385**.

Gli elementi strutturali non devono avere la sezione trasversale con smussi o con spigoli danneggiati in corrispondenza del giunto, come indicato al punto 5.2.3 della norma **UNI EN 385**.

Gli adesivi e amminoplastici impiegati devono essere idonei alle caratteristiche climatiche del luogo di messa in servizio della struttura, alla specie di legno, al preservante utilizzato e al metodo di fabbricazione. Gli adesivi devono essere conformi o equivalenti a quelli della norma **UNI EN 301**. L'applicazione, manuale o meccanica, dell'adesivo deve rivestire tutte le superfici delle dita nel giunto assemblato. In generale, l'adesivo deve essere applicato su entrambe le estremità dell'elemento strutturale.

NORME DI RIFERIMENTO

UNI EN 385 – *Legno strutturale con giunti a dita. Requisiti prestazionali e requisiti minimi di produzione;*

UNI EN 387 – *Legno lamellare incollato. Giunti a dita a tutta sezione. Requisiti prestazionali e requisiti minimi di produzione;*

UNI EN 301 – *Adesivi fenolici e amminoplastici per strutture portanti di legno. Classificazione e requisiti prestazionali.*

17.4 Il legno lamellare incollato

17.4.1 I requisiti di produzione e di qualificazione

Gli elementi strutturali di legno lamellare incollato devono essere conformi alla norma europea armonizzata **UNI EN 14080**.

I produttori di elementi di legno lamellare per uso strutturale, per cui non è ancora obbligatoria la procedura della marcatura CE ai sensi del D.P.R. n. 246/1993, e che non rientrano tra quei materiali e prodotti per uso strutturale per i quali non sia disponibile una norma armonizzata (ovvero la stessa ricada nel periodo di coesistenza), e per i quali sia invece prevista la qualificazione, devono essere qualificati così come specificato per il legno.

Il sistema di gestione della qualità del prodotto che sovrintende al processo di fabbricazione deve essere predisposto in coerenza con la norma **UNI EN ISO 9001** e certificato da parte di un organismo terzo indipendente, di adeguata competenza e organizzazione, che opera in coerenza con la norma **UNI CEI EN ISO/IEC 17021**.

Ai fini della certificazione del sistema di garanzia della qualità del processo produttivo, il produttore e l'organismo di certificazione di processo potranno fare utile riferimento alle indicazioni contenute nelle relative norme europee o internazionali applicabili.

I documenti che accompagnano ogni fornitura devono indicare gli estremi della certificazione del sistema di gestione della qualità del processo produttivo.

Ai produttori di elementi in legno lamellare è fatto, altresì, obbligo di sottoporre la produzione, presso i propri stabilimenti, ad un controllo continuo documentato condotto sulla base della norma **UNI EN 386**. Il controllo della produzione deve essere effettuato a cura del direttore tecnico di stabilimento, che deve provvedere alla trascrizione dei risultati delle prove su appositi registri di produzione. Detti registri devono essere disponibili per il servizio tecnico centrale e, limitatamente alla fornitura di competenza, per il direttore dei lavori e il collaudatore statico della costruzione. Nella marchiatura dell'elemento, inoltre, deve essere riportato anche l'anno di produzione.

Le dimensioni delle singole lamelle dovranno rispettare i limiti per lo spessore e l'area della sezione trasversale indicati nella norma **UNI EN 386**.

I giunti a dita a tutta sezione devono essere conformi a quanto previsto nella norma **UNI EN 387**, e non possono essere usati per elementi strutturali da porre in opera nella classe di servizio 3, quando la direzione della fibratura cambi in corrispondenza del giunto.

NORME DI RIFERIMENTO

UNI EN 14080 – *Strutture di legno. Legno lamellare incollato. Requisiti;*

UNI EN 386 – *Legno lamellare incollato. Requisiti prestazionali e requisiti minimi di produzione;*

UNI EN 387 – *Legno lamellare incollato. Giunti a dita a tutta sezione. Requisiti prestazionali e requisiti minimi di produzione;*

UNI EN 301 – *Adesivi fenolici e amminoplastici per strutture portanti di legno. Classificazione e requisiti prestazionali.*

17.4.2 La classificazione sulla base delle proprietà delle lamelle

Le singole lamelle devono essere tutte individualmente classificate dal produttore. L'elemento strutturale di legno lamellare incollato può essere costituito dall'insieme di lamelle tra loro omogenee (elemento omogeneo) oppure da lamelle di diversa qualità (elemento combinato), secondo quanto previsto nella norma **UNI EN 1194**.

Nella citata norma viene indicata la corrispondenza tra le classi delle lamelle che compongono l'elemento strutturale e la classe di resistenza risultante per l'elemento lamellare stesso, sia omogeneo che combinato.

NORMA DI RIFERIMENTO

UNI EN 1194 – *Strutture di legno. Legno lamellare incollato. Classi di resistenza e determinazione dei valori caratteristici.*

17.4.3 L'attribuzione diretta in base a prove sperimentali

Nei casi in cui il legno lamellare incollato non ricada in una delle tipologie previste dalla **UNI EN 1194**, è ammessa l'attribuzione diretta degli elementi strutturali lamellari alle classi di resistenza sulla base di risultati di prove sperimentali, da eseguirsi in conformità alla norma europea armonizzata **UNI EN 14080**.

NORME DI RIFERIMENTO

UNI EN 14080 – *Strutture di legno. Legno lamellare incollato. Requisiti;*

UNI EN 1194 – *Strutture di legno. Legno lamellare incollato. Classi di resistenza e determinazione dei valori caratteristici.*

17.5 I pannelli a base di legno

I pannelli a base di legno per uso strutturale, per i quali sia disponibile una norma europea armonizzata il cui riferimento sia pubblicato sulla GUUE, devono essere conformi alla norma **UNI EN 13986**.

Per la valutazione dei valori caratteristici di resistenza e rigidezza da utilizzare nella progettazione di strutture che incorporano pannelli a base di legno, può farsi utile riferimento alle norme **UNI EN 12369-1** e **UNI EN 12369-2**.

All'atto della posa in opera il direttore dei lavori deve verificare, acquisendone copia, che il pannello a base di legno per uso strutturale sia oggetto di attestato di conformità e che le procedure di posa in opera siano conformi alle specifiche tecniche del produttore.

NORME DI RIFERIMENTO

UNI EN 13986 – *Pannelli a base di legno per l'utilizzo nelle costruzioni. Caratteristiche, valutazione di conformità e marcatura;*

UNI EN 12369-1 – *Pannelli a base di legno. Valori caratteristici per la progettazione strutturale. OSB, pannelli di particelle e pannelli di fibra;*

UNI EN 12369-2 – *Pannelli a base di legno. Valori caratteristici per la progettazione strutturale. Parte 2: Pannelli di legno compensato.*

17.5.1 Pannelli a base di fibra di legno

I pannelli a base di fibra di legno oltre a quanto specificato nel progetto, e/o negli articoli relativi alla destinazione d'uso, si intendono forniti con le seguenti caratteristiche:

- tolleranze sulle lunghezze e larghezza: ± 3 mm;
- tolleranze sullo spessore: $\pm 0,5$ mm;

- umidità non maggiore dell'8%, misurata secondo
- massa volumica:
 - per tipo tenero minore di 350 kg/m³;
 - per tipo semiduro tra 350 e 800 kg/m³;
 - per tipo duro oltre 800 kg/m³.

La superficie potrà essere:

- grezza (se mantenuta come risulta dalla pressatura);
- levigata (quando ha subito la lavorazione predetta);
- rivestita su uno o due facce mediante (placcatura, carte impregnate, smalti, altro).

Funzionalmente, dovranno avere le seguenti caratteristiche:

- assorbimento di acqua di massimo (misurato secondo);
- resistenza minima a trazione (misurata secondo);
- resistenza minima a compressione (misurata secondo);
- resistenza minima a flessione (misurata secondo).
-

NORME DI RIFERIMENTO

UNI EN 316 – Pannelli di fibra di legno. Definizione, classificazione e simboli;

UNI EN 318 – Pannelli di fibra di legno. Determinazione delle variazioni dimensionali associate a variazioni di umidità relativa;

UNI EN 320 – Pannelli di fibra di legno. Determinazione della resistenza alla estrazione assiale delle viti;

UNI EN 321 – Pannelli di fibra di legno. Prove cicliche in ambiente umido.

17.5.2 Pannelli di particelle di legno legate con resina o legate con cemento

I pannelli a base di particelle di legno legate con resina o legate con cemento, a complemento di quanto specificato nel progetto o negli articoli relativi alla destinazione d'uso, si intendono forniti con le seguenti caratteristiche:

a) pannelli di particelle legate con resina:

- classe tecnica (P2, P3, P4, P5, P6, P7);
- tolleranze sulla lunghezza e larghezza: +/- 5 mm;
- tolleranze sullo spessore: +/- 0,5 mm;
- umidità del 10% +/- 3%;
- massa volumica kg/ m³;
- superficie: grezza []; levigata []; rivestita con
- resistenza al distacco degli strati esterni N/ mm² minimo.

Funzionalmente, dovranno avere le seguenti caratteristiche:

- rigonfiamento massimo dopo immersione in acqua: 12% (oppure 16%), misurato secondo
- assorbimento massimo d'acqua %, misurato secondo
- resistenza minima a flessione di N/mm², misurata secondo
-

b) pannelli di particelle legate con cemento:

- classe tecnica(1, 2);
- tolleranze sulla lunghezza e sulla larghezza: +/- 5 mm;
- tolleranze sullo spessore: +/- 0,5 mm;
- umidità del 10% +/- 3%;
- massa volumica kg/ m³;
- superficie: grezza []; levigata []; rivestita con

Funzionalmente, dovranno avere le seguenti caratteristiche:

- rigonfiamento massimo dopo immersione in acqua: 12% (oppure 16%), misurato secondo
- assorbimento massimo d'acqua %, misurato secondo
- resistenza minima a flessione di N/ mm², misurata secondo
-

NORME DI RIFERIMENTO

- UNI EN 309** – *Pannelli di particelle di legno. Definizione e classificazione;*
UNI EN 311 – *Pannelli di particelle di legno. Resistenza al distacco degli strati esterni dei pannelli di particelle. Metodo di prova;*
UNI EN 312-1 – *Pannelli di particelle di legno. Specifiche. Requisiti generali di tutti i tipi di pannelli;*
UNI EN 312-2 – *Pannelli di particelle di legno. Specifiche. Requisiti dei pannelli per uso generale in ambiente secco;*
UNI EN 312-3 – *Pannelli di particelle di legno. Specifiche. Requisiti dei pannelli. Requisiti dei pannelli per allestimenti interni (inclusi i mobili) per uso in ambiente secco;*
UNI EN 312-4 – *Pannelli di particelle di legno. Specifiche. Requisiti dei pannelli portanti per uso in ambiente secco;*
UNI EN 312-5 – *Pannelli di particelle di legno. Specifiche. Requisiti dei pannelli portanti per uso in ambiente umido;*
UNI EN 312-6 – *Pannelli di particelle di legno. Specifiche. Requisiti dei pannelli portanti per carichi pesanti per uso in ambiente secco;*
UNI EN 312-7 – *Pannelli di particelle di legno. Specifiche. Requisiti dei pannelli portanti per carichi pesanti per uso in ambiente umido;*
UNI EN 317 – *Pannelli di particelle di legno e pannelli di fibra di legno. Determinazione del rigonfiamento dello spessore dopo immersione in acqua;*
UNI EN 319 – *Pannelli di particelle di legno e pannelli di fibra di legno. Determinazione della resistenza a trazione perpendicolare al piano del pannello;*
UNI EN 13986 – *Pannelli a base di legno per l'utilizzo nelle costruzioni. Caratteristiche, valutazione di conformità e marcatura.*

17.5.3 Pannelli di legno compensato e paniforti

I pannelli di legno compensato e paniforti a complemento di quanto specificato nel progetto, o negli articoli relativi alla destinazione d'uso, si intendono forniti con le seguenti caratteristiche:

- tolleranze sulle lunghezze e larghezze: +/- 5 mm;
- tolleranze sullo spessore: +/- 1 mm;
- umidità non maggiore del 12%, misurata secondo
- grado di incollaggio.....(da 1 a 10), misurato secondo la norma **UNI EN 314-1 e 2**;

Funzionalmente, dovranno avere le seguenti caratteristiche:

- resistenza minima a trazione N/mm², misurata secondo
- resistenza minima a flessione statica N/mm², misurata secondo
-

NORME DI RIFERIMENTO

Per i requisiti d'accettazione dei pannelli in legno compensato si farà riferimento alle seguenti norme:

- UNI EN 313-1** – *Pannelli di legno compensato. Classificazione e terminologia. Classificazione;*
UNI EN 313-2 – *Pannelli di legno compensato. Classificazione e terminologia. Terminologia;*
UNI EN 314-1 – *Pannelli di legno compensato. Qualità dell'incollaggio. Metodi di prova;*
UNI EN 314-2 – *Pannelli di legno compensato. Qualità dell'incollaggio. Requisiti;*
UNI EN 315 – *Pannelli di legno compensato. Tolleranze dimensionali.*

17.6 I prodotti derivati dal legno per uso strutturale

I prodotti derivati dal legno per uso strutturale devono essere qualificati nei casi in cui:

- a) non sia disponibile una norma europea armonizzata il cui riferimento sia pubblicato sulla GUUE;
- b) non sia disponibile una norma armonizzata (ovvero la stessa ricada nel periodo di coesistenza), e per i quali sia invece prevista la qualificazione con le modalità e le procedure indicate nelle norme tecniche;
- c) non siano ricadenti in una delle tipologie a) o b). In tali casi il produttore potrà pervenire alla marcatura CE in conformità al benessere tecnico europeo (ETA), ovvero, in alternativa, dovrà essere in possesso di un certificato di idoneità tecnica all'impiego rilasciato dal servizio tecnico centrale sulla base di linee guida approvate dal Consiglio Superiore dei Lavori Pubblici.

17.7 Gli adesivi

Gli adesivi per usi strutturali devono produrre unioni aventi resistenza e durabilità tali che l'integrità dell'incollaggio sia conservata, nella classe di servizio assegnata, durante tutta la vita prevista della struttura.

17.7.1 Gli adesivi per elementi incollati in stabilimento

Gli adesivi fenolici e amminoplastici devono soddisfare le specifiche della norma **UNI EN 301**. In attesa di una specifica normativa, gli adesivi di natura chimica diversa devono soddisfare le specifiche della medesima norma e, in aggiunta, dimostrare un comportamento allo scorrimento viscoso non peggiore di quello di un adesivo fenolico o amminoplastico, così come specificato nella norma UNI EN 301, tramite idonee prove comparative.

17.7.2 Gli adesivi per giunti realizzati in cantiere

In attesa di una specifica normativa europea, gli adesivi utilizzati in cantiere (per i quali non sono rispettate le prescrizioni di cui alla norma **UNI EN 301**) devono essere sottoposti a prove in conformità ad idoneo protocollo di prova, per dimostrare che la resistenza a taglio del giunto non sia minore di quella del legno, nelle medesime condizioni previste nel protocollo di prova.

17.7.3 Norme di riferimento

Le caratteristiche degli adesivi per legno debbono essere conformi alle seguenti norme:

UNI EN 301 – Adesivi fenolici e amminoplastici per strutture portanti in legno. Classificazione e requisiti prestazionali;

UNI EN 302-1 – Adesivi per strutture portanti in legno. Metodi di prova. Determinazione della resistenza del giunto al taglio a trazione longitudinale;

UNI EN 302-2 – Adesivi per strutture portanti in legno. Metodi di prova. Determinazione della resistenza alla delaminazione (metodo di laboratorio);

UNI EN 302-3 – Adesivi per strutture portanti in legno. Metodi di prova. Determinazione dell'effetto dell'attacco acido alle fibre del legno, dovuto ai trattamenti ciclici di temperatura e umidità, sulla resistenza alla trazione trasversale;

UNI EN 302-4 – Adesivi per strutture portanti in legno. Metodi di prova. Determinazione dell'effetto del ritiro del legno sulla resistenza al taglio.

Esempi di adesivi idonei sono forniti nella tabella 21.1, nella quale sono descritte due categorie di condizioni di esposizione, ad alto rischio e a basso rischio.

Tabella 21.1 - Tipi di adesivi idonei

Categoria d'esposizione. Condizioni di esposizione tipiche	Esempi di adesivi
Ad alto rischio	-
Esposizione diretta alle intemperie, per esempio strutture marine e strutture all'esterno nelle quali l'incollaggio è esposto agli elementi (per tali condizioni di esposizione si sconsiglia l'uso di strutture incollate diverse dal legno lamellare incollato)	RF ¹ , PF ² , PF/RF ³
Edifici con condizioni caldo-umide, dove l'umidità del legno è superiore al 18% e la temperatura degli incollaggi può superare i 50°C (per esempio lavanderie, piscine e sottotetti non ventilati).	-
Ambienti inquinati chimicamente, per esempio stabilimenti chimici e di tintoria	-
Muri esterni a parete semplice con rivestimento protettivo	-
A basso rischio	-
Strutture esterne protette dal sole e dalla pioggia, coperture di tettoie aperte e porticati	RF, PF

Strutture provvisorie come le casseforme per calcestruzzo	PF/RF ³
Edifici riscaldati e aerati nei quali la umidità del legno non superi il 18% e la temperatura dell'incollaggio rimanga al di sotto di 50°C (per esempio interni di case, sale di riunione o di spettacolo, chiese e altri edifici).	MF/UF ⁴ UF ⁵
¹ RF: resorcinolo-formaldeide. ² PF: fenolo-formaldeide. ³ PF/RF ³ : fenolo/resorcinolo-formaldeide. ⁴ MF/UF: melamina/urea-formaldeide. ⁵ UF: urea-formaldeide e UF modificato.	

17.8 Gli elementi meccanici di collegamento

Per tutti gli elementi meccanici che fanno parte di particolari di collegamento metallici e non metallici – quali spinotti, chiodi, viti, piastre, ecc. – le caratteristiche specifiche verranno verificate con riferimento alle specifiche normative applicabili per la categoria di appartenenza.

Si deve tenere conto dell'influenza del ritiro per essiccazione dopo la fabbricazione e delle variazioni del contenuto di umidità in esercizio.

Si presuppone che i dispositivi di collegamento eventualmente impiegati siano stati provati in maniera corretta completa e comprovata da idonei certificati.

La classe di umidità 1 è caratterizzata da un contenuto di umidità nei materiali corrispondente ad una temperatura di 20 +/- 2°C e ad una umidità relativa nell'aria circostante che supera il 65 % soltanto per alcune settimane all'anno. Nella classe di umidità 1 l'umidità media di equilibrio per la maggior parte delle conifere non supera il 12 %;

La classe di umidità 2 è caratterizzata da un contenuto di umidità nei materiali corrispondente ad una temperatura di 20 +/- 2°C e ad una umidità relativa dell'aria circostante che supera l'80 % soltanto per alcune settimane all'anno. Nella classe di umidità 2 l'umidità media di equilibrio per la maggior parte delle conifere non supera il 18 %.

La classe di umidità 3 è caratterizzata da condizioni climatiche che danno luogo a contenuti di umidità più elevati.

Tabella 21.2 - Protezione anticorrosione minima per le parti di acciaio, descritta secondo la norma UNI ISO 2081

Classe di umidità	Trattamento
1	nessuno ¹
2	Fe/Zn 12c
3	Fe/Zn 25c ²
¹ Minimo per le graffe: Fe/Zn 12c.	
² In condizioni severe: Fe/Zn 40c o rivestimento di zinco per immersione a caldo.	

17.8.1 Norma di riferimento

UNI ISO 2081 – Rivestimenti metallici. Rivestimenti elettrolitici di zinco su ferro o acciaio.

17.9 La durabilità del legno e dei derivati

17.9.1 Generalità

Al fine di garantire alla struttura adeguata durabilità delle opere realizzate con prodotti in legno strutturale, si devono considerare i seguenti fattori tra loro correlati:

- la destinazione d'uso della struttura;
- le condizioni ambientali prevedibili;
- la composizione, le proprietà e le prestazioni dei materiali;
- la forma degli elementi strutturali e i particolari costruttivi;
- la qualità dell'esecuzione e il livello di controllo della stessa;
- le particolari misure di protezione;
- la probabile manutenzione durante la vita presunta, con l'adozione di idonei provvedimenti volti alla protezione dei materiali.

17.9.2 I requisiti di durabilità naturale dei materiali a base di legno

Il legno e i materiali a base di legno devono possedere un'adeguata durabilità naturale per la classe di rischio prevista in servizio, oppure devono essere sottoposti ad un trattamento preservante adeguato.

Per i prodotti in legno massiccio, una guida alla durabilità naturale e trattabilità delle varie specie legnose è contenuta nella norma **UNI EN 350** (parti 1 e 2). Una guida ai requisiti di durabilità naturale per legno da utilizzare nelle classi di rischio è, invece, contenuta nella norma **UNI EN 460**.

Le definizioni delle classi di rischio di attacco biologico e la metodologia decisionale per la selezione del legno massiccio e dei pannelli a base di legno appropriati alla classe di rischio sono contenute nelle norme **UNI EN 335-1**, **UNI EN 335-2** e **UNI EN 335-3**.

La classificazione di penetrazione e ritenzione dei preservanti è contenuta nelle norme **UNI EN 351** (parti 1 e 2).

Le specifiche relative alle prestazioni dei preservanti per legno ed alla loro classificazione ed etichettatura sono indicate nelle norme **UNI EN 599-1** e **UNI EN 599-2**.

NORME DI RIFERIMENTO

UNI EN 335-1 – *Durabilità del legno e dei prodotti a base di legno. Definizione delle classi di utilizzo. Parte 1: Generalità;*

UNI EN 335-2 – *Durabilità del legno e dei prodotti a base di legno. Definizione delle classi di utilizzo. Parte 2: Applicazione al legno massiccio;*

UNI EN 335-3 – *Durabilità del legno e dei prodotti a base di legno. Definizione delle classi di rischio di attacco biologico. Applicazione ai pannelli a base di legno;*

UNI EN 599-1 – *Durabilità del legno e dei prodotti a base di legno. Prestazioni dei preservanti del legno, utilizzati a scopo preventivo, determinate mediante prove biologiche. Specifiche secondo le classi di rischio;*

UNI EN 599-2 – *Durabilità del legno e dei prodotti a base di legno. Prestazioni dei preservanti del legno, utilizzati a scopo preventivo, determinate mediante prove biologiche. Classificazione ed etichettatura;*

UNI EN 350-1 – *Durabilità del legno e dei prodotti a base di legno. Durabilità naturale del legno massiccio. Guida ai principi di prova e classificazione della durabilità naturale del legno;*

UNI EN 350-2 – *Durabilità del legno e dei prodotti a base di legno. Durabilità naturale del legno massiccio. Guida alla durabilità naturale e trattabilità di specie legnose scelte di importazione in Europa;*

UNI EN 460 – *Durabilità del legno e dei prodotti a base di legno. Durabilità naturale del legno massiccio. Guida ai requisiti di durabilità per legno da utilizzare nelle classi di rischio.*

17.9.3 La resistenza alla corrosione

I mezzi di unione metallici strutturali devono, di regola, essere intrinsecamente resistenti alla corrosione, oppure devono essere protetti contro la corrosione.

L'efficacia della protezione alla corrosione dovrà essere commisurata alle esigenze proprie della classe di servizio in cui opera la struttura.

17.9.4 Segati di legno

I segati di legno, a complemento di quanto specificato nel progetto o negli articoli relativi alla destinazione d'uso, si intendono forniti con le seguenti caratteristiche:

- tolleranze sulla lunghezza e larghezza: ± 10 mm;
- tolleranze sullo spessore: ± 2 mm;
- umidità non maggiore del 15%, misurata secondo la norma **UNI 9021-2**;
- difetti visibili ammessi, valutati, in funzione della qualità, secondo le seguenti norme:

- conifere:

ISO 1029 – *Segati di conifere. Difetti. Classificazione;*

ISO 1030 – *Segati di conifere. Difetti. Misurazione;*

ISO 1031 – *Segati di conifere. Difetti. Termini e definizioni;*

UNI 8198 – *Segati di conifere. Classificazione in base alla resistenza meccanica;*

- latifoglie:

ISO 2299 – *Segati di latifoglie. Difetti. Classificazione;*

ISO 2300 – *Segati di latifoglie. Difetti. Termini e definizioni;*

ISO 2301 – *Segati di latifoglie. Difetti. Misurazione;*

- altre norme di riferimento:

UNI 8947 – *Segati di legno. Individuazione e misurazione dei difetti da essiccazione;*

- trattamenti preservanti con metodo e comunque resistenti ai, valutati secondo le seguenti norme:

UNI 8662-1 – *Trattamenti del legno. Termini generali;*

UNI 8662-2 – *Trattamenti del legno. Termini relativi all'impregnazione e alla preservazione;*

UNI 8662-3 – *Trattamenti del legno. Termini relativi all'essiccazione;*

UNI 8859 – *Trattamenti preservanti del legno. Impregnazione a pressione in autoclave mediante composti in soluzione acquosa di rame, cromo e arsenico (CCA);*

UNI 8976 – *Trattamenti preservanti del legno. Impregnazione a pressione in autoclave mediante creosoto;*

UNI 8940 – *Legno. Trattamenti preservanti. Applicazione di sostanze preservanti in solvente organico con il procedimento a doppio vuoto;*

UNI 9090 – *Legno. Trattamenti preservanti contro attacchi di funghi. Istruzioni per la preservazione con soluzioni a base di ossido di stagno tributilico;*

UNI 9092-2 – *Trattamenti preservanti del legno. Impregnazione a pressione in autoclave. Determinazione dell'assorbimento netto di liquido impregnante;*

UNI 9030 – *Segati di legno. Qualità di essiccazione.*

17.10 Le verifiche del direttore dei lavori. La documentazione d'accompagnamento per le forniture

La produzione, fornitura e utilizzazione dei prodotti di legno e dei prodotti a base di legno per uso strutturale dovranno avvenire in applicazione di un sistema di assicurazione della qualità e di un sistema di rintracciabilità che copra la catena di distribuzione, dal momento della prima classificazione e marcatura dei singoli componenti e/o semilavorati almeno fino al momento della prima messa in opera.

Ogni fornitura deve essere anche accompagnata, a cura del produttore, da un manuale contenente le specifiche tecniche per la posa in opera. Il direttore dei lavori è tenuto a rifiutare le eventuali forniture non conformi a quanto sopra prescritto.

Le caratteristiche dei materiali secondo le indicazioni previste dalle nuove norme tecniche devono essere garantite dai fornitori e/o produttori, per ciascuna fornitura, secondo le disposizioni applicabili di cui alla marcatura CE, ovvero per le procedure di qualificazione ed accettazione.

Il direttore dei lavori potrà, inoltre, far eseguire ulteriori prove di accettazione sul materiale pervenuto in cantiere e sui collegamenti, secondo le metodologie di prova indicate nella presente norma.

Sono abilitati ad effettuare le prove e i controlli, sia sui prodotti che sui cicli produttivi, i laboratori ufficiali e gli organismi di prova abilitati ai sensi del D.P.R. n. 246/1993 in materia di prove e controlli sul legno.

17.11 L'attestato di qualificazione

Tutte le forniture di legno strutturale devono essere accompagnate da una copia dell'attestato di qualificazione del servizio tecnico centrale del Consiglio Superiore dei Lavori Pubblici.

L'attestato può essere utilizzato senza limitazione di tempo, finché permane la validità della qualificazione e vengono rispettate le previste prescrizioni periodiche.

Sulla copia dell'attestato deve essere riportato il riferimento al documento di trasporto.

Le forniture effettuate da un commerciante o da un trasformatore intermedio devono essere accompagnate da copia dei documenti rilasciati dal produttore e completati con il riferimento al documento di trasporto del commerciante o trasformatore intermedio.

Il direttore dei lavori è tenuto, prima della messa in opera, a verificare quanto sopra indicato e a rifiutare le eventuali forniture non conformi.

Art. 18. Elementi costruttivi prefabbricati

18.1 Generalità

Gli elementi costruttivi prefabbricati devono essere prodotti attraverso un processo industrializzato che si avvale di idonei impianti, nonché di strutture e tecniche opportunamente organizzate.

In particolare, deve essere presente e operante un sistema permanente di controllo della produzione in stabilimento, che deve assicurare il mantenimento di un adeguato livello di affidabilità nella produzione del conglomerato cementizio, nell'impiego dei singoli materiali costituenti e nella conformità del prodotto finito. Gli elementi costruttivi di produzione occasionale devono essere comunque realizzati attraverso processi sottoposti ad un sistema di controllo della produzione, secondo quanto indicato nel presente articolo.

18.2 Requisiti minimi degli stabilimenti e degli impianti di produzione

Il processo di produzione degli elementi costruttivi prefabbricati, oggetto delle norme tecniche per le costruzioni approvate con D.M. 14 gennaio 2008, deve essere caratterizzato almeno da:

- impianti in cui le materie costituenti siano conservate in sili, tramogge e contenitori che ne evitino ogni possibilità di confusione, dispersione o travaso;
- dosaggio a peso dei componenti solidi e dosaggio a volume, o a peso, dei soli componenti liquidi, mediante utilizzo di strumenti rispondenti alla normativa vigente;
- organizzazione mediante una sequenza completa di operazioni essenziali in termini di produzione e controllo;
- organizzazione di un sistema permanente di controllo documentato della produzione;
- rispetto delle norme di protezione dei lavoratori e dell'ambiente.

18.3 Controllo di produzione

Gli impianti per la produzione del calcestruzzo destinato alla realizzazione di elementi costruttivi prefabbricati, disciplinati dalle norme tecniche per le costruzioni, devono essere idonei ad una produzione continua, disporre di apparecchiature adeguate per il confezionamento, nonché di personale esperto e di attrezzature idonee a provare, valutare e correggere la qualità del prodotto.

Il produttore di elementi prefabbricati deve dotarsi di un sistema di controllo della produzione, allo scopo di assicurare che il prodotto abbia i requisiti previsti dalle presenti norme e che tali requisiti siano costantemente mantenuti fino alla posa in opera.

Il sistema di gestione della qualità del prodotto che sovrintende al processo di fabbricazione deve essere predisposto in coerenza con le norme **UNI EN ISO 9001** e certificato da parte un organismo terzo indipendente, di adeguata competenza e organizzazione, che opera in coerenza con la norma **UNI CEI EN ISO/TEC 17021**.

Ai fini della certificazione del sistema di garanzia della qualità il produttore e l'organismo di certificazione di processo potranno fare utile riferimento alle indicazioni contenute nelle relative norme europee o internazionali applicabili.

18.3.1 Controllo sui materiali per elementi di serie

I controlli sui materiali dovranno essere eseguiti in conformità alle prescrizioni di legge vigenti.

Per il calcestruzzo impiegato con fini strutturali nei centri di produzione dei componenti prefabbricati di serie, il direttore tecnico di stabilimento dovrà effettuare il controllo continuo del conglomerato secondo le prescrizioni contenute nelle norme tecniche per le costruzioni, operando con attrezzature tarate annualmente da uno dei laboratori ufficiali di cui all'art. 59 del D.P.R. n. 380/2001.

Il tecnico suddetto provvederà alla trascrizione giornaliera dei risultati su appositi registri di produzione con data certa, da conservare per dieci anni da parte del produttore.

Detti registri devono essere disponibili per i competenti organi del Consiglio Superiore dei Lavori Pubblici (servizio tecnico centrale), per i direttori dei lavori e per tutti gli aventi causa nella costruzione.

Le prove di stabilimento dovranno essere eseguite a 28 giorni di stagionatura e ai tempi significativi nelle varie fasi del ciclo tecnologico, secondo le modalità delle norme vigenti e su provini maturati in condizioni termoisometriche di stagionatura conformi a quelle dei manufatti prefabbricati prodotti.

La resistenza caratteristica dovrà essere determinata secondo il metodo di controllo di tipo B, ed immediatamente registrata.

Inoltre, dovranno eseguirsi controlli del calcestruzzo a 28 giorni di stagionatura, presso un laboratorio ufficiale di cui all'art. 59 del D.P.R. n. 380/2001, per non meno di un prelievo ogni cinque giorni di produzione effettiva per ogni tipo di calcestruzzo omogeneo. Tali risultati dovranno soddisfare il controllo di tipo A, operando su tre prelievi consecutivi, indipendentemente dal quantitativo di calcestruzzo prodotto.

Sarà cura del direttore tecnico dello stabilimento annotare sullo stesso registro i risultati delle prove di stabilimento e quelli del laboratorio esterno.

Infine, il tecnico abilitato dovrà predisporre periodicamente, almeno su base annua, una verifica della conformità statistica dei risultati dei controlli interni e di quelli effettuati da laboratorio esterno, tra loro e con le prescrizioni contenute nelle vigenti norme tecniche per le costruzioni.

18.3.2 Controllo di produzione di serie controllata

Per le produzioni per le quali è prevista la serie controllata, è richiesto il rilascio preventivo dell'autorizzazione alla produzione da parte del servizio tecnico centrale, secondo le procedure della qualificazione della produzione controllata.

18.3.3 Prove di tipo iniziali per elementi di serie controllata

La produzione in serie controllata di componenti strutturali deve essere preceduta da verifiche sperimentali su prototipi eseguite da un laboratorio ufficiale di cui all'art. 59 del D.P.R. n. 380/2001, appositamente incaricato dal produttore.

18.3.4 Marcatura

Ogni elemento prefabbricato prodotto in serie deve essere appositamente contrassegnato da marcatura fissa, indelebile o comunque non rimovibile, in modo da garantire la rintracciabilità del produttore e dello stabilimento di produzione, nonché individuare la serie di origine dell'elemento.

Inoltre, per manufatti di peso superiore a 8 kN, dovrà essere indicato in modo visibile, per lo meno fino all'eventuale getto di completamento, anche il peso dell'elemento.

18.4 Procedure di qualificazione

La valutazione dell'idoneità del processo produttivo e del controllo di produzione in stabilimento, nonché della conformità del prodotto finito, è effettuata attraverso la procedura di qualificazione di seguito indicata.

I produttori di elementi prefabbricati di serie devono procedere alla qualificazione dello stabilimento e degli elementi costruttivi prodotti trasmettendo, ai sensi dell'art. 58 del D.P.R. n. 380/2001, idonea documentazione al servizio tecnico centrale della presidenza del Consiglio Superiore dei Lavori Pubblici.

Il servizio tecnico centrale ha facoltà, anche attraverso sopralluoghi, di accertare la validità e la rispondenza della documentazione, come pure il rispetto delle prescrizioni contenute nelle norme tecniche per le costruzioni.

18.4.1 Qualificazione dello stabilimento

Il riconoscimento dello stabilimento è il presupposto per ogni successivo riconoscimento di tipologie produttive.

La qualificazione del sistema organizzativo dello stabilimento e del processo produttivo deve essere dimostrata attraverso la presentazione di idonea documentazione, relativa alla struttura organizzativa della produzione e al sistema di controllo in stabilimento.

Nel caso in cui gli elementi costruttivi siano prodotti in più stabilimenti, la qualificazione deve essere riferita a ciascun centro di produzione.

18.4.2 Qualificazione della produzione in serie dichiarata

Tutte le ditte che procedono in stabilimento alla costruzione di manufatti prefabbricati in serie dichiarata, prima dell'inizio di una nuova produzione devono presentare apposita domanda al servizio tecnico centrale della presidenza del Consiglio Superiore dei Lavori Pubblici.

Tale domanda deve essere corredata da idonea documentazione, ai sensi dell'art. 58 del D.P.R. n. 380/2001 e di quanto indicato per la qualificazione dello stabilimento.

Sulla base della documentazione tecnica presentata, il servizio tecnico centrale rilascerà apposito attestato di qualificazione, avente validità triennale.

Tale attestato, necessario per la produzione degli elementi, sottintende anche la qualificazione del singolo stabilimento di produzione.

L'attestato è rinnovabile su richiesta, previa presentazione di idonei elaborati relativi all'attività svolta e ai controlli eseguiti nel triennio di validità.

18.4.3 Qualificazione della produzione in serie controllata

Oltre a quanto specificato per la produzione in serie dichiarata, la documentazione necessaria per la qualificazione della produzione in serie controllata dovrà comprendere la documentazione relativa alle prove a rottura su prototipo e una relazione interpretativa dei risultati delle prove stesse.

Sulla base della documentazione tecnica presentata, il servizio tecnico centrale, sentito il Consiglio Superiore dei Lavori Pubblici, rilascerà apposita autorizzazione alla produzione, avente validità triennale.

Tale attestato, necessario per la produzione degli elementi, sottintende anche la qualificazione del singolo stabilimento di produzione.

L'autorizzazione è rinnovabile su richiesta, previa presentazione di idonei elaborati, relativi all'attività svolta e ai controlli eseguiti nel triennio di validità.

18.4.4 Sospensioni e revoche

È prevista la sospensione o, nei casi più gravi o di recidiva, la revoca degli attestati di qualificazione in serie dichiarata o controllata, ove il servizio tecnico centrale accerti, in qualsiasi momento, difformità tra i documenti depositati e la produzione effettiva, ovvero la mancata ottemperanza alle prescrizioni contenute nella vigente normativa tecnica.

I provvedimenti di sospensione e di revoca vengono adottati dal servizio tecnico centrale, sentito il parere del Consiglio Superiore dei Lavori Pubblici e sono atti definitivi.

18.5 Documenti di accompagnamento della fornitura. Verifiche del direttore dei lavori

Ogni fornitura in cantiere di manufatti prefabbricati prodotti in serie dovrà essere accompagnata da una specifica documentazione, la cui conservazione è a cura del direttore dei lavori dell'opera in cui detti manufatti vengono inseriti. Tale documentazione comprende:

– apposite istruzioni nelle quali vengono indicate le procedure relative alle operazioni di trasporto e montaggio degli elementi prefabbricati, ai sensi dell'art. 58 del D.P.R. n. 380/2001.

Tali istruzioni dovranno almeno comprendere, di regola:

- i disegni d'assieme che indichino la posizione e le connessioni degli elementi nel complesso dell'opera;

- apposita relazione sulle caratteristiche dei materiali richiesti per le unioni e le eventuali opere di completamento;

- le istruzioni di montaggio con i necessari dati per la movimentazione, la posa e la regolazione dei manufatti.

– elaborati contenenti istruzioni per il corretto impiego dei manufatti, che dovranno essere consegnati dal direttore dei lavori al committente, a conclusione dell'opera;

– certificato di origine firmato dal direttore tecnico responsabile della produzione e dal produttore, il quale con ciò assume per i manufatti stessi le responsabilità che la legge attribuisce al costruttore. Il certificato, che deve garantire la rispondenza del manufatto alle caratteristiche di cui alla documentazione depositata presso il servizio tecnico centrale, deve riportare l'indicazione degli estremi dell'attestato di qualificazione, nonché il nominativo del progettista;

– attestato di qualificazione del servizio tecnico centrale e copia della certificazione del sistema di garanzia della qualità del processo di produzione in fabbrica;

– documentazione, fornita quando disponibile, attestante i risultati delle prove a compressione effettuate in stabilimento su cubi di calcestruzzo (ovvero estratto del registro di produzione) e copia dei certificati relativi alle prove effettuate da un laboratorio ufficiale incaricato ai sensi dell'art. 59 del D.P.R. n. 380/2001. Tali documenti devono essere relativi al periodo di produzione dei manufatti.

Copia del certificato d'origine dovrà essere allegato alla relazione del direttore dei lavori di cui all'art. 65 del D.P.R. n. 380/2001;

Il direttore dei lavori non può accettare in cantiere elementi prefabbricati in serie che non siano accompagnati da tutti i documenti predetti.

Inoltre, prima di procedere all'accettazione dei manufatti stessi, il direttore dei lavori deve verificare che essi siano effettivamente contrassegnati con la marcatura prevista.

Il produttore di elementi prefabbricati deve, altresì, fornire al direttore dei lavori gli elaborati (disegni, particolari costruttivi, ecc.) firmati dal progettista e dal direttore tecnico della produzione, secondo le rispettive competenze, contenenti istruzioni per il corretto impiego dei singoli manufatti, esplicitando in particolare:

- destinazione del prodotto;
- requisiti fisici rilevanti in relazione alla destinazione;
- prestazioni statiche per manufatti di tipo strutturale;
- prescrizioni per le operazioni integrative o di manutenzione, necessarie per conferire o mantenere nel tempo le prestazioni e i requisiti dichiarati;
- tolleranze dimensionali nel caso di fornitura di componenti.

18.6 Norme complementari relative alle strutture prefabbricate

Per *manufatti o elementi prefabbricati di serie* devono intendersi unicamente quelli prodotti in stabilimenti permanenti, con tecnologia ripetitiva e processi industrializzati, in tipologie predefinite per campi dimensionali e tipi di armature.

Per *manufatti di produzione occasionale* si intendono i componenti prodotti senza il presupposto della ripetitività tipologica.

Il componente deve garantire i livelli di sicurezza e di prestazione sia come componente singolo, nelle fasi transitorie di sformatura, movimentazione, stoccaggio, trasporto e montaggio, sia come elemento di un più complesso organismo strutturale una volta installato in opera.

18.6.1 Prodotti prefabbricati non soggetti a marcatura CE

Per gli elementi strutturali prefabbricati, quando non soggetti ad attestato di conformità secondo una specifica tecnica elaborata ai sensi della direttiva 89/106/CEE (marcatura CE) e i cui riferimenti sono pubblicati sulla GUUE, sono previste due categorie di produzione:

- serie dichiarata
- serie controllata.

I componenti per i quali non sia applicabile la marcatura CE, ai sensi del D.P.R. n. 246/1993 di recepimento della direttiva 89/106/CEE, devono essere realizzati attraverso processi sottoposti ad un sistema di controllo della produzione, e i produttori di componenti occasionali – in serie dichiarata e in serie controllata – devono, altresì, provvedere alla preventiva qualificazione del sistema di produzione, con le modalità indicate nelle nuove norme tecniche per le costruzioni.

18.6.2 Prodotti prefabbricati in serie

Rientrano tra i prodotti prefabbricati in serie:

- i componenti di serie per i quali è stato effettuato il deposito ai sensi dell'art. 9 della legge 5 novembre 1971, n. 1086;
- i componenti per i quali è stata rilasciata la certificazione di idoneità ai sensi degli artt. 1 e 7 della legge 2 febbraio 74, n. 64;
- ogni altro componente prodotto in stabilimenti permanenti, con tecnologia ripetitiva e processi industrializzati, in tipologie predefinite per campi dimensionali e tipi di armature.

Prodotti prefabbricati in serie dichiarata

Rientrano in serie dichiarata i componenti di serie che, pur appartenendo ad una tipologia predefinita, vengono progettati di volta in volta su commessa per dimensioni e armature (serie tipologica).

Per le tipologie predefinite il produttore dovrà provvedere, nell'ambito delle modalità di qualificazione della produzione di cui al paragrafo 11.8 delle nuove norme tecniche per le costruzioni, al deposito della documentazione tecnica relativa al processo produttivo e al progetto tipo presso il servizio tecnico centrale del Ministero delle Infrastrutture.

Per ogni singolo impiego delle serie tipologiche, la specifica documentazione tecnica dei componenti prodotti in serie dovrà essere allegata alla documentazione progettuale depositata presso l'ufficio regionale competente, ai sensi della vigente legislazione in materia.

Rientrano, altresì, in serie dichiarata i componenti di serie costituiti da un tipo compiutamente determinato, predefinito in dimensioni e armature sulla base di un progetto depositato (serie ripetitiva).

Per ogni tipo di componente, o per ogni famiglia omogenea di tipi, il produttore dovrà provvedere, nell'ambito delle modalità di qualificazione della produzione secondo le nuove norme tecniche per le costruzioni, al deposito della documentazione tecnica relativa al processo produttivo e al progetto specifico presso il servizio tecnico centrale del Consiglio Superiore dei Lavori Pubblici.

Per ogni singolo impiego delle serie ripetitive, sarà sufficiente allegare alla documentazione progettuale depositata presso l'ufficio regionale competente, ai sensi della vigente legislazione in materia, gli estremi del deposito presso il servizio tecnico centrale.

Prodotti prefabbricati in serie controllata

Per *serie controllata* si intende la produzione di serie che, oltre ad avere i requisiti specificati per la serie dichiarata, sia eseguita con procedure che prevedono verifiche sperimentali su prototipo e controllo permanente della produzione.

Devono essere prodotti in serie controllata:

- i componenti costituiti da assetti strutturali non consueti;
- i componenti realizzati con l'impiego di calcestruzzi speciali o di classe $> C 45/55$;
- i componenti armati o precompressi con spessori, anche locali, inferiori a 40 mm;
- i componenti il cui progetto sia redatto su modelli di calcolo non previsti dalle norme tecniche per le costruzioni.

Per i componenti ricadenti in uno dei casi sopra elencati, è obbligatorio il rilascio preventivo dell'autorizzazione alla produzione, secondo le procedure delle nuove norme tecniche per le costruzioni.

Responsabilità e competenze

Il progettista e il direttore tecnico dello stabilimento di prefabbricazione, ciascuno per le proprie competenze, sono responsabili della capacità portante e della sicurezza del componente, sia incorporato nell'opera, sia durante le fasi di trasporto fino a piè d'opera.

È responsabilità del progettista e del direttore dei lavori del complesso strutturale di cui l'elemento fa parte, ciascuno per le proprie competenze, la verifica del componente durante il montaggio, la messa in opera e l'uso dell'insieme strutturale realizzato.

I componenti prodotti negli stabilimenti permanenti devono essere realizzati sotto la responsabilità di un direttore tecnico dello stabilimento, dotato di adeguata abilitazione professionale, che assume le responsabilità proprie del direttore dei lavori.

I componenti di produzione occasionale devono, inoltre, essere realizzati sotto la vigilanza del direttore dei lavori dell'opera di destinazione.

I funzionari del servizio tecnico centrale potranno accedere anche senza preavviso agli stabilimenti di produzione dei componenti prefabbricati per l'accertamento del rispetto delle nuove norme tecniche per le costruzioni.

Prove su componenti

Per verificare le prestazioni di un nuovo prodotto o di una nuova tecnologia produttiva e accertare l'affidabilità dei modelli di calcolo impiegati nelle verifiche di resistenza, prima di dare inizio alla produzione corrente è necessario eseguire delle prove di carico su un adeguato numero di prototipi al vero, portati fino a rottura.

Tali prove sono obbligatorie, in aggiunta alle prove correnti sui materiali di cui al capitolo 11 delle nuove norme tecniche per le costruzioni, per le produzioni in serie controllata.

Norme complementari

Le verifiche del componente devono essere fatte con riferimento al livello di maturazione e di resistenza raggiunto, controllato mediante prove sui materiali di cui al capitolo 11 delle nuove norme tecniche per le costruzioni ed eventuali prove su prototipo prima della movimentazione del componente e del cemento statico dello stesso.

I dispositivi di sollevamento e movimentazione debbono essere esplicitamente previsti nel progetto del componente strutturale e realizzati con materiali appropriati e dimensionati per le sollecitazioni previste.

Il coprifermo degli elementi prefabbricati deve rispettare le regole generali dell'art. 60 del presente capitolato speciale.

Appoggi

Per i componenti appoggiati in via definitiva, particolare attenzione va posta alla posizione e dimensione dell'apparecchio d'appoggio, sia rispetto alla geometria dell'elemento di sostegno, sia rispetto alla sezione terminale dell'elemento portato, tenendo nel dovuto conto le tolleranze dimensionali e di montaggio e le deformazioni per fenomeni reologici e/o termici.

I vincoli provvisori o definitivi devono essere, se necessario, validati attraverso prove sperimentali.

Gli appoggi scorrevoli devono consentire gli spostamenti relativi previsti senza perdita della capacità portante.

Realizzazione delle unioni

Le unioni devono avere resistenza e deformabilità coerenti con le ipotesi progettuali.

Tolleranze

Le tolleranze minime di produzione che dovrà rispettare il componente sono quelle indicate dal produttore. Il componente che non rispetta tali tolleranze deve essere giudicato non conforme e, quindi, potrà essere consegnato in cantiere per l'utilizzo nella costruzione solo dopo preventiva accettazione da parte del direttore dei lavori.

Il montaggio dei componenti e il completamento dell'opera devono essere conformi alle previsioni di progetto esecutivo. Nel caso si verificassero delle non conformità, queste devono essere analizzate dal direttore dei lavori nei riguardi delle eventuali necessarie misure correttive.

Art. 19. Elementi per solai misti in cemento armato

19.1 Generalità

Si definiscono *solai* le strutture bidimensionali piane caricate ortogonalmente al proprio piano, con prevalente comportamento monodirezionale.

19.2 Solai misti di cemento armato e cemento armato precompresso e blocchi forati in laterizio

Nei solai misti in conglomerato cementizio armato normale e precompresso e blocchi forati in laterizio, i laterizi in blocchi hanno funzione di alleggerimento e di aumento della rigidità flessionale del solaio.

Per i solai misti in cemento armato normale e precompresso e blocchi forati in laterizio si possono distinguere le seguenti categorie di blocchi:

- blocchi non collaboranti aventi prevalente funzione di alleggerimento. In unione con il calcestruzzo di completamento le pareti laterali dei blocchi e la parete orizzontale superiore possono, se è garantita una perfetta aderenza con il calcestruzzo, partecipare rispettivamente alla resistenza alle forze di taglio e all'aumento della rigidità flessionale;
- blocchi collaboranti aventi funzione statica in collaborazione con il conglomerato. Essi partecipano alla definizione della sezione resistente ai fini delle verifiche agli stati limite di esercizio e ultimi, nonché alla definizione delle deformazioni.



Figura 23.1 - Esempio di solaio in cemento armato gettato in opera³



Figura 23.2 - Esempio di solaio in cemento armato a travetti tralicciati e blocchi interposti⁴

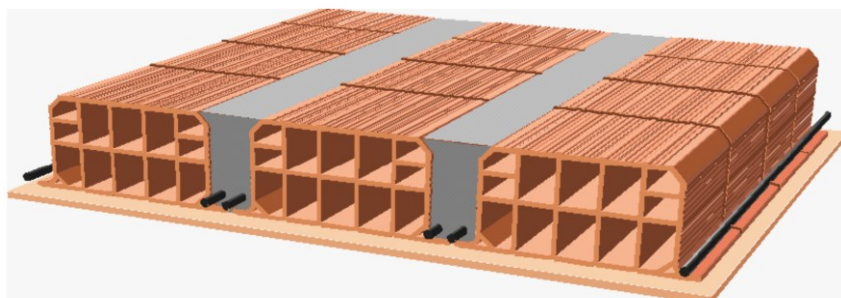

Figura 23.3 - Esempio di solaio in cemento armato a travetti in cemento armato e blocchi interposti⁵

19.2.1 Caratteristiche minime dei blocchi forati di laterizio

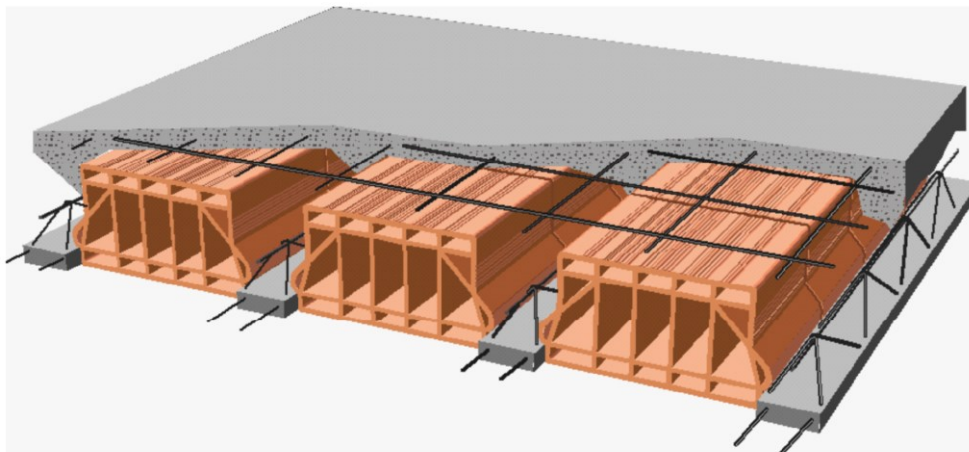
I blocchi forati di laterizio, sia collaboranti che non collaboranti, devono possedere determinate caratteristiche minime.

Il profilo delle pareti delimitanti le nervature di conglomerato da gettarsi in opera non deve presentare risvolti che ostacolino il deflusso del calcestruzzo e restringano la sezione delle nervature stesse sotto i limiti minimi stabiliti. Nel caso si richieda ai blocchi il concorso alla resistenza agli sforzi tangenziali, si devono impiegare elementi monoblocco disposti in modo che nelle file adiacenti, comprendenti una nervatura di

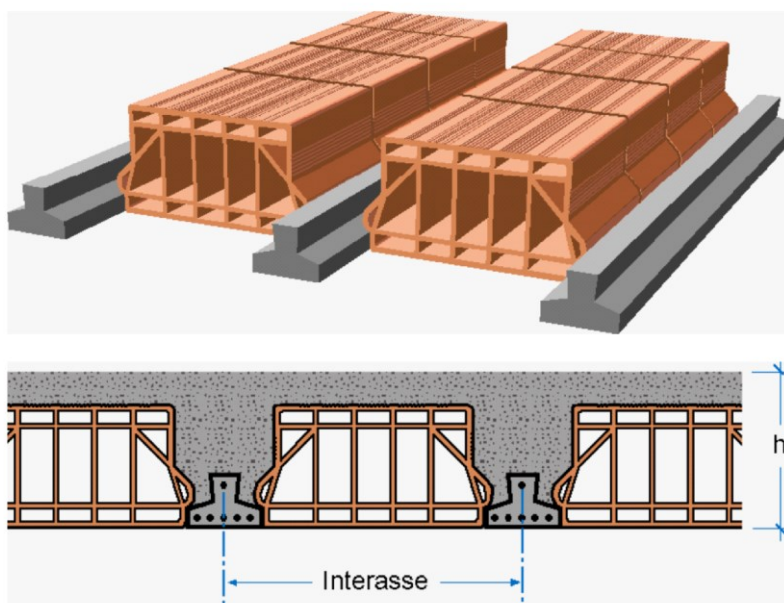
³ fonte: Laterificio Pugliese s.p.a.

⁴ fonte: Laterificio Pugliese s.p.a.

⁵ fonte: Laterificio Pugliese s.p.a.

conglomerato, i giunti risultino sfalsati tra loro. Si devono adottare forme semplici, caratterizzate da setti rettilinei allineati, per lo più continui, particolarmente nella direzione orizzontale, con rapporto spessore/lunghezza il più possibile uniforme. Speciale cura deve essere rivolta al controllo della integrità dei blocchi, con particolare riferimento all'eventuale presenza di fessurazioni.

Le pareti esterne, sia orizzontali che verticali, devono avere uno spessore minimo di 8 mm. Le pareti interne sia orizzontali che verticali, invece, devono avere uno spessore minimo di 7 mm. Tutte le intersezioni dovranno essere raccordate con raggio di curvatura, al netto delle tolleranze, maggiore di 3 mm. Il rapporto tra l'area complessiva dei fori e l'area lorda delimitata dal perimetro della sezione dei blocchi non deve risultare superiore a $0,6 + 0,625 \cdot h$ (dove h è l'altezza del blocco in cm, $h \leq 32$ cm).



Figura 23.4 - Esempio di blocco per solaio a travetti⁶



Figura 23.5 - Esempio di blocco per solaio gettato in opera⁷

19.2.2 Limiti d'accettazione dei blocchi di laterizio

Ogni fornitura di elementi in laterizio per solai deve essere accompagnata da una dichiarazione di conformità attestante la rispondenza della fornitura ai limiti d'accettazione (fessure, scagliature, incisioni, ecc.) stabiliti dalla tabella A della norma UNI 9730-2.

I difetti visibili come le protuberanze, le scagliature, le incisioni o le sbavature sono ammessi dalla norma UNI 9730-2, a condizione che non influiscano sulle caratteristiche meccaniche. In caso contrario deve essere eseguita la prova a punzonamento o di resistenza a compressione nella direzione dei fori.

NORME DI RIFERIMENTO

⁶ <http://www.wienerberger.it>.

⁷ <http://www.wienerberger.it>.

UNI 9730-1 – *Elementi di laterizio per solai. Terminologia e classificazione.*

UNI 9730-2 – *Elementi di laterizio per solai. Limiti di accettazione;*

UNI 9730-3 – *Elementi di laterizio per solai. Metodi di prova.*

19.2.3 Caratteristiche fisico-meccaniche

I blocchi di entrambe le categorie (collaboranti e non collaboranti) devono garantire una resistenza a punzonamento o punzonamento-flessione (nel caso in cui siano del tipo interposto) per carico concentrato non minore di 1,50 kN. Il carico deve essere applicato su un'impronta quadrata di 50 mm di lato nel punto della superficie orizzontale superiore a cui corrisponde minore resistenza del blocco.

Per i blocchi collaboranti (categoria B), la resistenza caratteristica a compressione, riferita alla sezione netta delle pareti e delle costolature, deve risultare non minore di 30 N/mm², nella direzione dei fori, e di 15 N/mm² nella direzione trasversale ai fori, nel piano del solaio. La resistenza caratteristica a trazione per flessione, determinata su campioni ricavati dai blocchi mediante opportuno taglio di listelli di dimensioni minime di 30 mm · 120 mm · spessore, deve essere non minore di 10 N/mm².

Per i blocchi non collaboranti (categoria A), la resistenza caratteristica a compressione, riferita alla sezione netta delle pareti e delle costolature, deve risultare non minore di 15 N/mm², nella direzione dei fori, e di 7 N/mm² nella direzione trasversale ai fori, nel piano del solaio. La resistenza caratteristica a trazione per flessione, determinata su campioni ricavati dai blocchi mediante opportuno taglio di listelli di dimensioni minime di 30 mm · 120 mm · spessore, deve essere non minore di 7 N/mm².

Il modulo elastico del laterizio non deve essere superiore a 25 kN/mm².

Il coefficiente di dilatazione termica lineare del laterizio deve essere $\alpha_t \geq 6 - 10^{-6} \text{C}^{-1}$.

Il valore della dilatazione per umidità misurata secondo quanto stabilito nel capitolo 11 delle norme tecniche per le costruzioni, deve essere minore di $4 - 10^{-4}$.

Solai misti di calcestruzzo armato, calcestruzzo armato precompresso e blocchi diversi dal laterizio

Possono utilizzarsi per realizzare i solai misti di calcestruzzo armato e calcestruzzo armato precompresso anche blocchi diversi dal laterizio, con sola funzione di alleggerimento.

I blocchi in calcestruzzo leggero di argilla espansa, calcestruzzo normale sagomato, polistirolo, materie plastiche, elementi organici mineralizzati, ecc., devono essere dimensionalmente stabili e non fragili, e capaci di seguire le deformazioni del solaio.

19.3 Solai realizzati con l'associazione di componenti prefabbricati in calcestruzzo armato e calcestruzzo armato precompresso

I componenti dei solai realizzati con l'associazione di componenti prefabbricati in calcestruzzo armato e calcestruzzo armato precompresso devono rispettare le norme di cui al paragrafo 4.1 delle nuove norme tecniche per le costruzioni.

I componenti devono essere provvisti di opportuni dispositivi e magisteri che assicurino la congruenza delle deformazioni tra i componenti stessi accostati, sia per i carichi ripartiti che per quelli concentrati. In assenza di soletta collaborante armata o in difformità rispetto alle prescrizioni delle specifiche norme tecniche europee, l'efficacia di tali dispositivi deve essere certificata mediante prove sperimentali.

Quando si voglia realizzare una redistribuzione trasversale dei carichi, è necessario che il solaio così composto abbia dei componenti strutturali ortogonali alla direzione dell'elemento resistente principale.

Qualora il componente venga integrato da un getto di completamento all'estradosso, questo deve avere uno spessore non inferiore a 40 mm ed essere dotato di una armatura di ripartizione a maglia incrociata, e bisogna verificare la trasmissione delle azioni di taglio fra elementi prefabbricati e getto di completamento, tenuto conto degli stati di coazione che si creano per le diverse caratteristiche reologiche dei calcestruzzi, del componente e dei getti di completamento.

NORME DI RIFERIMENTO

UNI EN 13224 – *Prodotti prefabbricati di calcestruzzo. Elementi nervati per solai;*

UNI EN 13747 – *Prodotti prefabbricati di calcestruzzo. Lastre per solai;*

UNI EN 15037-1 – *Prodotti prefabbricati di calcestruzzo. Solai a travetti e blocchi. Parte 1: Travetti.*

19.4 Lo stoccaggio dei travetti

Il sollevamento dei travetti deve avvenire con cavi di acciaio o dispositivi a bilancia, provvisti di ganci di sicurezza, in grado di sopportare le sollecitazioni indotte dal peso dei manufatti, nel rispetto del PSC e/o del POS.

Lo stoccaggio dei travetti deve essere eseguito disponendoli in cataste costituite da strati successivi poggianti su listelli di legno collocati sulla stessa verticale e in corrispondenza del vertice delle staffe del traliccio. Il piano di posa delle cataste deve essere ben livellato e compattato.



Figura 23.6 - Esempio di stoccaggio di travetti tralicciati

Art. 20. Elementi strutturali composti di acciaio e calcestruzzo

20.1 Generalità

Le strutture composte sono costituite da parti realizzate in acciaio per carpenteria e da parti realizzate in calcestruzzo armato (normale o precompresso) rese collaboranti fra loro con un sistema di connessione appropriatamente dimensionato.

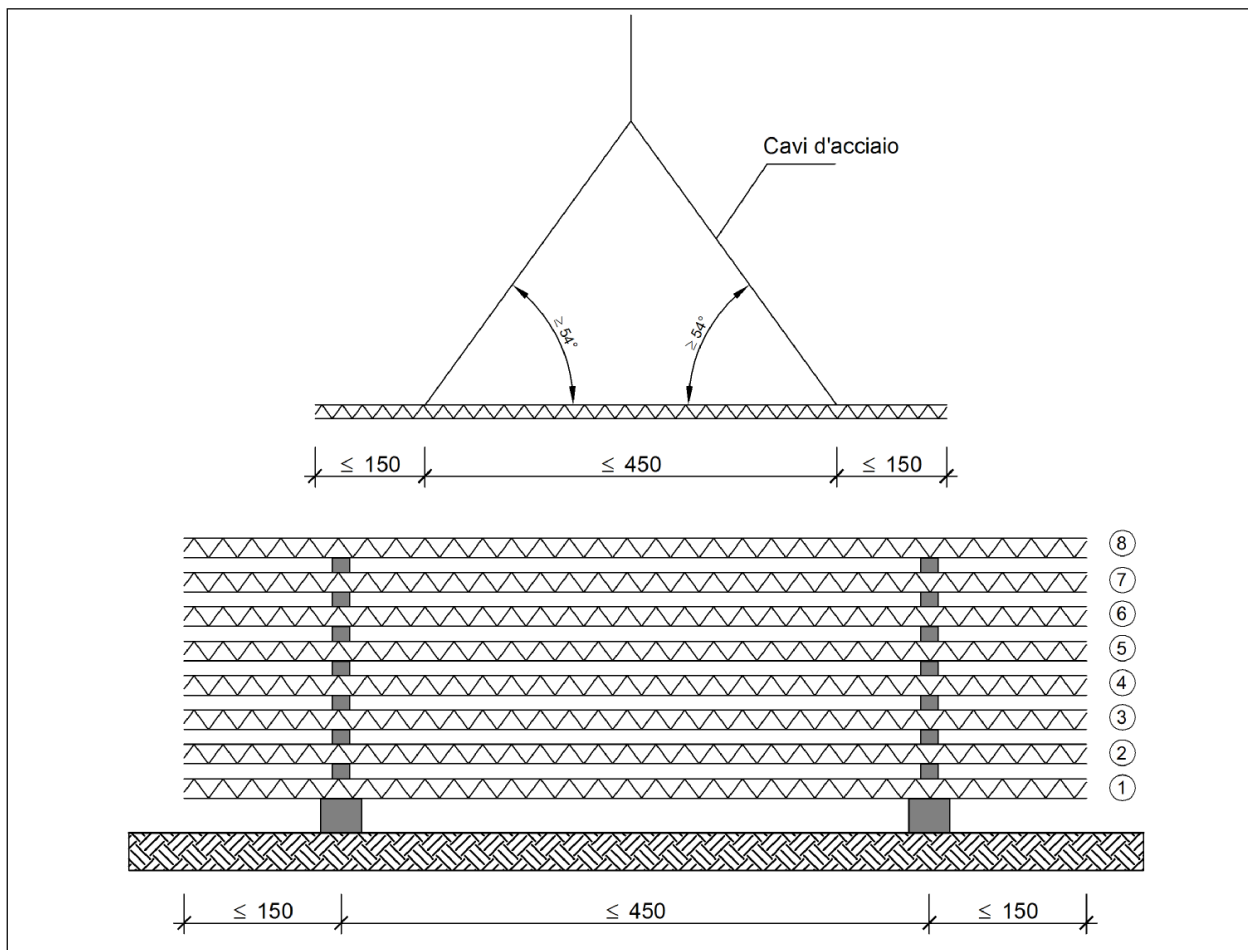
20.2 Acciaio

Per le caratteristiche degli acciai (strutturali, da lamiera grecata e da armatura) utilizzati nelle strutture composte di acciaio e calcestruzzo si deve fare riferimento al paragrafo 11.3 delle nuove norme tecniche per le costruzioni.

Le prescrizioni generali relative alle saldature, di cui al suddetto paragrafo 11.3 delle norme tecniche per le costruzioni, si applicano integralmente. Particolari cautele dovranno adottarsi nella messa a punto dei

procedimenti di saldatura degli acciai con resistenza migliorata alla corrosione atmosferica (per i quali può farsi utile riferimento alla norma **UNI EN 10025-5**).

Per le procedure di saldatura dei connettori e il relativo controllo si può fare riferimento a normative consolidate.

Nel caso si utilizzino connettori a piolo, l'acciaio deve rispettare le prescrizioni di cui al paragrafo 11.3.4.7 delle nuove norme tecniche per le costruzioni.

20.3 Calcestruzzo

Le caratteristiche meccaniche del calcestruzzo devono risultare da prove eseguite in conformità alle indicazioni delle presenti norme sulle strutture di cemento armato ordinario o precompresso.

Nei calcoli statici non può essere considerata né una classe di resistenza del calcestruzzo inferiore a C20/25 né una classe di resistenza superiore a C60/75. Per i calcestruzzi con aggregati leggeri, la cui densità non può essere inferiore a 1800 kg/m³, le classi limite sono LC20/22 e LC55/60.

Per classi di resistenza del calcestruzzo superiori a C45/55 e LC 40/44 si richiede che prima dell'inizio dei lavori venga eseguito uno studio adeguato e che la produzione segua specifiche procedure per il controllo qualità.

Qualora si preveda l'utilizzo di calcestruzzi con aggregati leggeri, bisogna considerare che i valori del modulo di elasticità e dei coefficienti di viscosità, ritiro e dilatazione termica, dipendono dalle proprietà degli aggregati utilizzati. Pertanto, i valori da utilizzare sono scelti in base alle proprietà del materiale specifico.

Nel caso si utilizzino elementi prefabbricati, si rinvia alle indicazioni specifiche delle presenti norme.

Art. 21. Appoggi strutturali

21.1 Generalità

Gli appoggi strutturali sono dispositivi di vincolo utilizzati nelle strutture, nei ponti e negli edifici, allo scopo di trasmettere puntualmente carichi e vincolare determinati gradi di libertà di spostamento.

Gli appoggi strutturali, per i quali si applica quanto specificato al punto A del paragrafo 11.1 delle nuove norme tecniche per le costruzioni, devono essere conformi alle norme europee armonizzate della serie **UNI EN 1337** e recare la marcatura CE. Si applica il sistema di attestazione della conformità 1. In aggiunta a quanto previsto al citato punto A del paragrafo 11.1 delle nuove norme tecniche per le costruzioni, ogni fornitura deve essere accompagnata da un manuale contenente le specifiche tecniche per la posa in opera.

NORME DI RIFERIMENTO

-
- UNI EN 1337-1** – *Appoggi strutturali. Regole generali di progetto;*
 - UNI EN 1337-2** – *Appoggi strutturali. Parte 2: Elementi di scorrimento;*
 - UNI EN 1337-3** – *Appoggi strutturali. Parte 3: Appoggi elastomerici;*
 - UNI EN 1337-4** – *Appoggi strutturali. Parte 4: Appoggi a rullo;*
 - UNI EN 1337-5** – *Appoggi strutturali. Parte 5: Appoggi a disco elastomerico;*
 - UNI EN 1337-6** – *Appoggi strutturali. Parte 6: Appoggi a contatto lineare;*
 - UNI EN 1337-7** – *Appoggi strutturali. Parte 7: Appoggi sferici e cilindrici di PTFE;*
 - UNI EN 1337-8** – *Appoggi strutturali. Parte 8: Guide e ritegni;*
 - UNI EN 1337-9** – *Appoggi strutturali. Protezione;*
 - UNI EN 1337-10** – *Appoggi strutturali. Parte 10: Ispezione e manutenzione;*
 - UNI EN 1337-11** – *Appoggi strutturali. Trasporto, immagazzinamento e installazione.*

21.2 Documentazione d'accompagnamento e prove d'accettazione

Il direttore dei lavori è tenuto a verificare, nell'ambito delle proprie competenze, quanto sopra indicato, e a rifiutare le eventuali forniture prive dell'attestato di conformità. Dovrà, inoltre, effettuare idonee prove di accettazione, che comprendano in ogni caso la verifica geometrica e delle tolleranze dimensionali, nonché la valutazione delle principali caratteristiche meccaniche dei materiali componenti, al fine di verificare la conformità degli appoggi a quanto richiesto per lo specifico progetto.

Art. 22. Dispositivi antisismici

22.1 Generalità

Per *dispositivi antisismici* si intendono gli elementi che contribuiscono a modificare la risposta sismica di una struttura, per esempio incrementando il periodo fondamentale della struttura, modificando la forma dei modi di vibrare fondamentali, incrementando la dissipazione di energia, limitando la forza trasmessa alla struttura e/o introducendo vincoli permanenti o temporanei che migliorano la risposta sismica.

22.2 Tipologie

In generale, le norme tecniche individuano le seguenti tipologie di dispositivi:

– dispositivi di vincolo temporaneo, utilizzati per obbligare i movimenti in uno o più direzioni secondo modalità differenziate a seconda del tipo e dell'entità dell'azione.

Si distinguono in:

- dispositivi di vincolo del tipo cosiddetto *a fusibile*, che impediscono i movimenti relativi fra le parti collegate sino al raggiungimento di una soglia di forza oltre la quale, al superamento della stessa, consentono tutti i movimenti. Abitualmente sono utilizzati per escludere il sistema di protezione sismica nelle condizioni di servizio, consentendone il libero funzionamento durante il terremoto di progetto, senza modificarne il comportamento;

- dispositivi (dinamici) di vincolo provvisorio, caratterizzati dalla capacità di solidarizzare gli elementi che collegano, in presenza di movimenti relativi rapidi quali quelli sismici, e di lasciarli liberi, o quasi, in presenza di movimenti relativi lenti imposti o dovuti ad effetti termici.

– dispositivi dipendenti dallo spostamento, a loro volta suddivisi in:

- dispositivi a comportamento lineare o *lineari*, caratterizzati da un legame forza-spostamento sostanzialmente lineare, fino ad un dato livello di spostamento, con comportamento stabile per il numero di cicli richiesti e sostanzialmente indipendente dalla velocità. Nella fase di scarico non devono mostrare spostamenti residui significativi;

- dispositivi a comportamento non lineare o *non lineari*, caratterizzati da un legame forza-spostamento non lineare, con comportamento stabile per il numero di cicli richiesti e sostanzialmente indipendente dalla velocità.

– dispositivi dipendenti dalla velocità, detti anche *dispositivi a comportamento viscoso* o *viscosi*, caratterizzati dalla dipendenza della forza soltanto dalla velocità o da velocità e spostamento contemporaneamente. Il loro funzionamento è basato sulle forze di reazione causate dal flusso di un fluido viscoso attraverso orifizi o sistemi di valvole;

– dispositivi di isolamento o *isolatori*, che svolgono fundamentalmente la funzione di sostegno dei carichi verticali, con elevata rigidezza in direzione verticale e bassa rigidezza o resistenza in direzione orizzontale, permettendo notevoli spostamenti orizzontali. A tale funzione possono essere o meno associate quelle di dissipazione di energia, di ricentraggio del sistema, di vincolo laterale sotto carichi orizzontali di servizio (non sismici). Essendo fundamentalmente degli apparecchi di appoggio, essi debbono rispettare le relative norme per garantire la loro piena funzionalità rispetto alle azioni di servizio.

In generale, sono individuate anche le seguenti tipologie di isolatori:

- isolatori elastomerici, costituiti da strati alternati di materiale elastomerico (gomma naturale o materiali artificiali idonei) e di acciaio, quest'ultimo con funzione di confinamento dell'elastomero, risultano fortemente deformabili per carichi paralleli alla giacitura degli strati (carichi orizzontali);

- isolatori a scorrimento, costituiti da appoggi a scorrimento caratterizzati da bassi valori delle resistenze per attrito.

Esistono, poi, dispositivi costituiti da una combinazione delle precedenti categorie.

22.3 Procedure di qualificazione

I dispositivi antisismici devono essere sottoposti a procedure di qualificazione, con verifica della conformità ai requisiti funzionali dichiarati. Tali procedure hanno lo scopo di dimostrare che il dispositivo è in grado di mantenere la propria funzionalità nelle condizioni d'uso previste durante tutta la vita di progetto e devono comportare almeno le seguenti operazioni:

- dichiarazione della vita di servizio;

- dichiarazione della conservazione delle prestazioni del dispositivo durante la vita di servizio;

- dichiarazione delle caratteristiche meccaniche dei componenti del dispositivo;

- descrizione del comportamento sotto azione sismica;

- determinazione dei legami costitutivi del dispositivo mediante prove sperimentali;

- individuazione del modello costitutivo che descriva il comportamento del dispositivo in differenti condizioni di uso, incluse tutte le combinazioni di azioni previste dalle nuove norme tecniche per le costruzioni, che rappresenti correttamente i fenomeni fisici attesi nel funzionamento del dispositivo, in particolare sotto le azioni sismiche;
- prove di qualificazione.

In particolare, le caratteristiche tecniche da misurare e dichiarare sono indicate nel seguito per ciascun dispositivo.

Le caratteristiche dei dispositivi devono essere accertate mediante le prove sui materiali e sui dispositivi eseguite e certificate da laboratori ufficiali prove dotati di adeguata competenza, attrezzatura e organizzazione. Tali laboratori devono essere incaricati dal produttore, previo nulla osta rilasciato dal servizio tecnico centrale del Consiglio Superiore dei Lavori Pubblici.

Le massime differenze tra le caratteristiche meccaniche ottenute nelle prove di qualificazione e i valori di progetto o nelle normali condizioni d'uso, devono essere contenute entro limiti riferiti a variazioni nell'ambito della fornitura, dell'invecchiamento, della temperatura e della frequenza di prova. In particolare, le differenze nell'ambito della fornitura, devono essere riferite ai valori di progetto. Le differenze dovute all'invecchiamento, alla temperatura e alla frequenza di prova, invece, devono essere riferite ai valori nelle normali condizioni di utilizzo che derivano da prove condotte ad una temperatura di $(23 \pm 5)^\circ\text{C}$.

Il campo di temperatura di riferimento per valutare le variazioni è $-15^\circ\text{C} \div +45^\circ\text{C}$. Per opere particolari, per le quali le temperature prevedibili non rientrano nel suddetto intervallo, la sperimentazione verrà condotta per campi di temperatura diversi da quelli di riferimento. Per dispositivi operanti in luoghi protetti, si può assumere un campo di temperatura ridotto in relazione ai valori estremi di temperatura ambientale.

Le differenze dovute alla frequenza di prova devono essere valutate nell'ambito di una variazione della frequenza di almeno $\pm 30\%$, eccetto per i dispositivi il cui funzionamento dipende dalla velocità per i quali lo studio deve essere esteso ad un campo maggiore.

Se le azioni variabili fanno modificare, con processo ciclico, i regimi tensionali, deve essere valutato il decadimento delle caratteristiche meccaniche per effetto della fatica.

Tutti i dispositivi devono avere una vita di servizio maggiore di dieci anni. Devono essere previsti piani di manutenzione e di sostituzione allo scadere della vita di servizio, senza significativi effetti sull'uso delle strutture in cui sono installati.

Qualora non sia applicabile quanto specificato al punto A oppure al punto C del paragrafo 11.1 delle nuove norme tecniche per le costruzioni, i dispositivi antisismici devono essere dotati di un attestato di qualificazione rilasciato dal servizio tecnico centrale, sentito il Consiglio Superiore dei Lavori Pubblici. Tale attestato di qualificazione ha una validità di cinque anni.

L'elenco dei produttori e dei prodotti qualificati sarà reso disponibile presso il servizio tecnico centrale del Consiglio Superiore dei Lavori Pubblici.

22.4 I documenti di accompagnamento delle forniture

I documenti che accompagnano ogni fornitura devono indicare gli estremi dell'attestato di conformità o dell'attestato di qualificazione, della certificazione del processo di produzione, dei rapporti di prova e le caratteristiche dichiarate dal produttore.

Capitolo 3 MATERIALI PER OPERE DI COMPLETAMENTO E IMPIANTISTICHE

Art. 23. Gesso ed elementi in gesso

23.1 Generalità

Il gesso è ottenuto per frantumazione, cottura e macinazione di roccia sedimentaria, di struttura cristallina, macrocristallina oppure fine, il cui costituente essenziale è il solfato di calcio biidrato ($\text{CaSO}_4 \cdot 2\text{H}_2\text{O}$). Deve presentarsi perfettamente asciutto, di recente cottura, di fine macinazione, privo di materie eterogenee e non alterato per estinzione spontanea.

NORMA DI RIFERIMENTO

UNI 5371 – *Pietra da gesso per la fabbricazione di leganti. Classificazione, prescrizioni e prove.*

23.2 Fornitura e conservazione del gesso e degli elementi

Il gesso deve essere fornito in sacchi sigillati di idoneo materiale, riportanti il nominativo del produttore e la qualità del gesso contenuto.

La conservazione dei sacchi di gesso deve essere effettuata in locali idonei e con tutti gli accorgimenti atti ad evitare degradazioni per umidità.

23.3 Lastre di gesso rivestito

Le lastre in gesso rivestito, prodotte in varie versioni, spessori e dimensioni, sono utilizzabili per la costruzione di pareti, contropareti e soffitti, e in generale, per le finiture d'interni. Le lastre rivestite sono costituite da un nucleo di gesso ottenuto dalle rocce naturali. Il nucleo di gesso è rivestito da entrambi i lati con fogli di speciale cartone, ricavato da carta riciclata. Le caratteristiche del cartone delle superfici può variare in funzione dell'uso e del particolare tipo di lastra. Lo strato interno può contenere additivi per conferire ulteriori proprietà aggiuntive.

Le lastre di gesso rivestito possono essere fissate alle strutture portanti in profilati metallici con viti autofilettanti, o alle strutture di legno con chiodi, oppure incollate al sottofondo con collanti a base di gesso o altri adesivi specifici. Esse possono essere anche usate per formare controsoffitti sospesi.

Le lastre di gesso rivestito dovranno essere rispondenti alle seguenti norme:

UNI 10718 – *Lastre di gesso rivestito. Definizioni, requisiti, metodi di prova;*

UNI EN 520 – *Lastre di gesso. Definizioni, requisiti e metodi di prova;*

UNI 9154-1 – *Edilizia. Partizioni e rivestimenti interni. Guida per l'esecuzione mediante lastre di gesso rivestito su orditura metallica;*

UNI EN 14195 – *Componenti di intelaiature metalliche per sistemi a pannelli di gesso. Definizioni, requisiti e metodi di prova.*

23.4 Pannelli per controsoffitti

La controsoffittatura interna preferibilmente ispezionabile, deve essere realizzata con pannelli in gesso alleggerito in classe 0 di reazione al fuoco, su struttura metallica a vista/seminascosta atta a garantire una resistenza al fuoco REI (per esempio 120).

I pannelli devono avere colore bianco naturale, delle dimensioni di mm (per esempio 600 mm · 600 mm) e spessore mm, con resistenza ad un tasso di umidità relativa dell'aria del 90%.

I pannelli devono garantire un coefficiente di fonoassorbimento = (1).

L'orditura metallica sarà realizzata con profili perimetrali a L e profili portanti a T in lamiera d'acciaio zincata e preverniciata, fissata al solaio con idonei tasselli, viti, pendini e ganci a molla regolabili.

23.5 Blocchi di gesso per tramezzi

Il blocco di gesso è un elemento di costruzione ottenuto in fabbrica da solfato di calcio e acqua; può incorporare fibre, filler, aggregati e altri additivi, purché non siano classificati come sostanze pericolose in base alle normative europee, e può essere colorato mediante pigmentazione.

I blocchi di gesso conglomerato additivato possono essere di tipo pieno, multiformo o alveolato.

Le dimensioni dei singoli blocchi devono avere le seguenti tolleranze (**UNI EN 12859**):

- spessore: $\pm 0,5$ mm;

- lunghezza: ± 5 mm;
- altezza: ± 2 mm.

Il contenuto medio di umidità dei blocchi di gesso, che deve essere misurato al momento della partenza dall'impianto, non deve superare il 6% e nessun valore singolo deve superare l'8%.

I blocchi di gesso devono essere chiaramente marcati sul blocco o sull'etichetta, oppure sull'imballaggio o sulla bolla di consegna o sul certificato di accompagnamento dei blocchi, con le seguenti voci:

- riferimento alla norma **UNI EN 12859**;
- nome, marchio commerciale o altri mezzi di identificazione del produttore del blocco di gesso;
- data di produzione;
- mezzi per l'identificazione dei blocchi di gesso in relazione alla loro designazione.

Le caratteristiche e le prestazioni dei blocchi di gesso a facce lisce, destinati principalmente alla costruzione di partizioni non portanti o rivestimenti per pareti indipendenti e alla protezione antincendio di colonne e di pozzi di ascensori, devono essere rispondenti alla norma **UNI EN 12859 – Blocchi di gesso. Definizioni, requisiti e metodi di prova.**

23.6 Leganti e intonaci a base di gesso

I leganti e gli intonaci a base di gesso dovranno essere conformi alle seguenti norme:

UNI EN 13279-1 – Leganti e intonaci a base di gesso. Parte 1: Definizioni e requisiti;

UNI EN 13279-2 – Leganti e intonaci a base di gesso. Parte 2: Metodi di prova.

Art. 24. Calci idrauliche da costruzioni

Le calce da costruzione sono utilizzate come leganti per la preparazione di malte (da muratura e per intonaci interni ed esterni) e per la produzione di altri prodotti da costruzione. La norma **UNI EN 459-1** classifica le calce idrauliche nelle seguenti categorie e relative sigle di identificazione:

- calce idrauliche naturali (NHL): derivate esclusivamente da marne naturali o da calcari silicei, con la semplice aggiunta di acqua per lo spegnimento;
- calce idrauliche naturali con materiali aggiunti (NHL-Z), uguali alle precedenti, cui vengono aggiunti sino al 20% in massa di materiali idraulizzanti o pozzolane;
- calce idrauliche (HL), costituite prevalentemente da idrossido di Ca, silicati e alluminati di Ca, prodotti mediante miscelazione di materiali appropriati.

La resistenza a compressione della calce è indicata dal numero che segue dopo la sigla (NHL 2, NHL 3.5 e NHL 5). La resistenza a compressione (in Mpa) è quella ottenuta da un provino di malta dopo 28 giorni di stagionatura, secondo la norma **UNI EN 459-2**.

Le categorie di calce idrauliche NHL-Z e HL sono quelle che in passato ha costituito la calce idraulica naturale propriamente detta.

Il prodotto, che può essere fornito in sacchi o sfuso, deve essere accompagnato dalla documentazione rilasciata dal produttore.

NORME DI RIFERIMENTO

UNI EN 459-1 – Calce da costruzione. Definizioni, specifiche e criteri di conformità;

UNI EN 459-2 – Calce da costruzione. Metodi di prova;

UNI EN 459-3 – Calce da costruzione. Valutazione della conformità.

Art. 25. Laterizi

25.1 Generalità

Si definiscono *laterizi* quei materiali artificiali da costruzione formati di argilla – contenente quantità variabili di sabbia, di ossido di ferro e di carbonato di calcio – purgata, macerata, impastata, pressata e ridotta in pezzi di forma e di dimensioni prestabilite, i quali, dopo asciugamento, verranno esposti a giusta cottura in apposite fornaci, e dovranno rispondere alle prescrizioni del R.D. 16 novembre 1939, n. 2233 (norme per l'accettazione dei materiali laterizi) e alle norme UNI vigenti.

25.2 *Requisiti*

I laterizi di qualsiasi tipo, forma e dimensione devono possedere i seguenti requisiti:

- non presentare sassolini, noduli o altre impurità all'interno della massa;
- avere facce lisce e spigoli regolari;
- presentare alla frattura (non vetrosa) grana fine e uniforme;
- dare, al colpo di martello, un suono chiaro;
- assorbire acqua per immersione;
- asciugarsi all'aria con sufficiente rapidità;
- non sfaldarsi e non sfiorire sotto l'influenza degli agenti atmosferici e di soluzioni saline;
- non screpolarsi al fuoco;
- avere resistenza adeguata agli sforzi ai quali dovranno essere assoggettati, in relazione all'uso.

25.3 *Controlli di accettazione*

Per accertare se i materiali laterizi abbiano i requisiti prescritti, oltre all'esame accurato della superficie e della massa interna e alle prove di percussione per riconoscere la sonorità del materiale, devono essere sottoposti a prove fisiche e chimiche.

Le prove fisiche sono quelle di compressione, flessione, urto, gelività, imbibimento e permeabilità.

Le prove chimiche sono quelle necessarie per determinare il contenuto in sali solubili totali e in solfati alcalini.

In casi speciali, può essere prescritta un'analisi chimica più o meno completa dei materiali, seguendo i procedimenti analitici più accreditati.

I laterizi da usarsi in opere a contatto con acque contenenti soluzioni saline devono essere analizzati, per accertare il comportamento di essi in presenza di liquidi di cui si teme la aggressività.

Per quanto attiene alle modalità delle prove chimiche e fisiche, si rimanda al R.D. 16 novembre 1939, n. 2233.

25.4 *Elementi in laterizio per solai*

Per la terminologia, il sistema di classificazione, i limiti di accettazione e i metodi di prova si farà riferimento alle seguenti norme:

UNI 9730-1 – *Elementi di laterizio per solai. Terminologia e classificazione;*

UNI 9730-2 – *Elementi di laterizio per solai. Limiti di accettazione;*

UNI 9730-3 – *Elementi di laterizio per solai. Metodi di prova.*

Dovranno, inoltre, essere rispettate le norme tecniche di cui al punto 4.1.9 del D.M. 14 gennaio 2008.

25.5 *Tavelle e tavelloni*

Le tavelle sono elementi laterizi con due dimensioni prevalenti e con altezza minore o uguale a 4 cm.

I tavelloni sono, invece, quegli elementi laterizi aventi due dimensioni prevalenti e altezza superiore ai 4 cm (generalmente 6÷8 cm).

Per l'accettazione dimensionale delle tavelle e dei tavelloni si farà riferimento alle tolleranze previste dal punto 4 della norma **UNI 11128** – *Prodotti da costruzione di laterizio. Tavelloni, tavelle e tavelline. Terminologia, requisiti e metodi di prova.*

In riferimento alla citata norma, l'80% degli elementi sottoposti a prova deve resistere ad un carico variabile da 600 a 1200 N in funzione della lunghezza e dello spessore.

Gli elementi devono rispondere alla modalità di designazione prevista dalla citata norma UNI.

Art. 26. Manufatti di pietre naturali o ricostruite

26.1 *Generalità*

La terminologia utilizzata ha il significato di seguito riportato. Le denominazioni commerciali devono essere riferite a campioni, atlanti, ecc.

Per le prove da eseguire presso i laboratori ufficiali di cui all'art. 59 del D.P.R. n. 380/2001 si rimanda alle prescrizioni del R.D. 16 novembre 1939, n. 2232 (norme per l'accettazione delle pietre naturali da costruzione), del R.D. 16 novembre 1939, n. 2234 (norme per l'accettazione dei materiali per pavimentazione), e delle norme UNI vigenti.

I campioni delle pietre naturali da sottoporre alle prove da prelevare dalle forniture esistenti in cantiere, devono presentare caratteristiche fisiche, chimiche e meccaniche conformi a quanto prescritto nei contratti, in relazione al tipo della pietra e all'impiego che di essa deve farsi nella costruzione.

Tabella 30.1 - Valori indicativi di tenacità

Roccia	Tenacità
Calcarea	1
Gneiss	1,20
Granito	1,50
Arenaria calcarea	1,50
Basalto	2,30
Arenaria silicea	2,60

Tabella 30.2 - Valori indicativi di resistenza a taglio

Roccia	Carico di rottura [Mpa]
Arenarie	3-9
Calcarea	5-11
Marmi	12
Granito	15
Porfido	16
Serpentini	18-34
Gneiss	22-31

26.2 Pietra

Roccia da costruzione e/o da decorazione, di norma non lucidabile.

A questa categoria appartengono rocce di composizione mineralogica svariata, non inseribili in alcuna classificazione. Esse sono riconducibili ad uno dei due gruppi seguenti:

- rocce tenere e/o poco compatte;
- rocce dure e/o compatte.

Esempi di pietre del primo gruppo sono varie rocce sedimentarie (calcareniti, arenarie a cemento calcarea, ecc.), e varie rocce piroclastiche (peperini, tuffi, ecc.). Al secondo gruppo, invece, appartengono le pietre a spacco naturale (quartziti, micascisti, gneiss lastroidi, ardesie, ecc.), e talune vulcaniti (basalti, trachiti, leucititi, ecc.).

Per gli altri termini usati per definire il prodotto in base alle norme, dimensioni, tecniche di lavorazione e alla conformazione geometrica, vale quanto riportato nella norma **UNI EN 12670**.

NORMA DI RIFERIMENTO

UNI EN 12670 – *Pietre naturali. Terminologia.*

26.3 Requisiti d'accettazione

I prodotti in pietra naturale o ricostruita devono rispondere alle seguenti prescrizioni:

- appartenere alla denominazione commerciale e/o petrografica indicata nel progetto oppure avere origine dal bacino di estrazione o zona geografica richiesta, nonché essere conformi ad eventuali campioni di riferimento ed essere esenti da crepe, discontinuità, ecc., che riducono la resistenza o la funzione;
- avere lavorazione superficiale e/o finiture indicate nel progetto e/o rispondere ai campioni di riferimento;
- avere le dimensioni nominali concordate e le relative tolleranze.

Delle seguenti, ulteriori caratteristiche, il fornitore dichiarerà i valori medi (e i valori minimi e/o la dispersione percentuale):

- massa volumica reale e apparente, misurata secondo la norma **UNI EN 1936**;
- coefficiente dell'assorbimento d'acqua a pressione atmosferica, misurato secondo la norma **UNI EN 13755**;
- resistenza a compressione uniassiale, misurata secondo la norma **UNI EN 1926**;
- resistenza a flessione a momento costante, misurata secondo la norma **UNI EN 13161**;
- resistenza all'abrasione, misurata secondo le disposizioni del R.D. 16 novembre 1939, n. 2234.

Per le prescrizioni complementari da considerare in relazione alla destinazione d'uso (strutturale per murature, pavimentazioni, coperture, ecc.), si rinvia agli appositi articoli del presente capitolato e alle prescrizioni di progetto.

I valori dichiarati saranno accettati dalla direzione dei lavori anche in base ai criteri generali del presente capitolato speciale d'appalto.

NORME DI RIFERIMENTO

UNI EN 12370 – *Metodi di prova per pietre naturali. Determinazione della resistenza alla cristallizzazione dei sali;*

UNI EN 12371 – *Metodi di prova per pietre naturali. Determinazione della resistenza al gelo;*

UNI EN 12372 – *Metodi di prova per pietre naturali. Determinazione della resistenza a flessione sotto carico concentrato;*

UNI EN 12407 – *Metodi di prova per pietre naturali. Esame petrografico;*

UNI EN 13161 – *Metodi di prova per pietre naturali. Determinazione della resistenza a flessione a momento costante;*

UNI EN 13364 – *Metodi di prova per pietre naturali. Determinazione del carico di rottura in corrispondenza dei fori di fissaggio;*

UNI EN 13373 – *Metodi di prova per pietre naturali. Determinazione delle caratteristiche geometriche degli elementi;*

UNI EN 13755 – *Metodi di prova per pietre naturali. Determinazione dell'assorbimento d'acqua a pressione atmosferica;*

UNI EN 13919 – *Metodi di prova per pietre naturali. Determinazione della resistenza all'invecchiamento dovuto a SO₂ in presenza di umidità;*

UNI EN 14066 – *Metodi di prova per pietre naturali. Determinazione della resistenza all'invecchiamento accelerato tramite shock termico;*

UNI EN 14146 – *Metodi di prova per pietre naturali. Determinazione del modulo di elasticità dinamico (tramite misurazione della frequenza fondamentale di risonanza);*

UNI EN 14147 – *Metodi di prova per pietre naturali. Determinazione della resistenza all'invecchiamento mediante nebbia salina;*

UNI EN 14157 – *Metodi di prova per pietre naturali. Determinazione della resistenza all'abrasione;*

UNI EN 14158 – *Metodi di prova per pietre naturali. Determinazione dell'energia di rottura;*

UNI EN 14205 – *Metodi di prova per pietre naturali. Determinazione della durezza Knoop;*

UNI EN 14231 – *Metodi di prova per pietre naturali. Determinazione della resistenza allo scivolamento tramite l'apparecchiatura di prova a pendolo;*

UNI EN 14579 – *Metodi di prova per pietre naturali. Determinazione della velocità di propagazione del suono;*

UNI EN 14580 – *Metodi di prova per pietre naturali. Determinazione del modulo elastico statico;*

UNI EN 14581 – *Metodi di prova per pietre naturali. Determinazione del coefficiente di dilatazione lineare termica;*

UNI EN 1925 – *Metodi di prova per pietre naturali. Determinazione del coefficiente di assorbimento d'acqua per capillarità;*

UNI EN 1926 – *Metodi di prova per pietre naturali. Determinazione della resistenza a compressione uniassiale;*

UNI EN 1936 – *Metodi di prova per pietre naturali. Determinazione della massa volumica reale e apparente e della porosità totale e aperta.*

26.4 *Manufatti da lastre*

I manufatti da lastre devono essere ricavati da lastre di spessore non superiore a 8 cm. Si hanno i seguenti prodotti:

- lastre refilate;
- listelli;
- modul marmo/modulgranito.

26.5 *Manufatti a spacco e sfaldo*

Tra i manufatti a spacco si indicano:

- cubetti di porfido;
- smolleri;
- lastre di ardesia;
- lastre di quarzite;
- lastre di serpentino;
- lastre di beola;
- lastre di arenaria.

Art. 27. Prodotti per pavimentazione e controsoffitti

27.1 Generalità. Definizioni

Si definiscono *prodotti per pavimentazione* quelli utilizzati per realizzare lo strato di rivestimento dell'intero sistema di pavimentazione.

I termini funzionali del sottosistema parziale "pavimentazione" e degli strati funzionali che lo compongono sono quelli definiti dalla norma **UNI 7998**, in particolare:

- rivestimento: strato di finitura;
- supporto: strato sottostante il rivestimento;
- suolo: strato di terreno avente la funzione di sopportare i carichi trasmessi dalla pavimentazione;
- massicciata: strato avente la funzione di sopportare i carichi trasmessi dalla pavimentazione;
- strato di scorrimento: strato di compensazione tra i vari strati contigui della pavimentazione;
- strato di impermeabilizzazione: strato atto a garantire alla pavimentazione la penetrazione di liquidi;
- strato di isolamento termico: strato atto a conferire alla pavimentazione un grado stabilito di isolamento termico;
- strato di isolamento acustico: strato atto a conferire alla pavimentazione un grado stabilito di isolamento acustico;
- strato portante: strato strutturale (come, ad esempio, il solaio) atto a resistere ai carichi trasmessi dalla pavimentazione;
- strato ripartitore: strato avente la funzione di trasmettere le sollecitazioni della pavimentazione allo strato portante;
- strato di compensazione: strato avente la funzione di fissare la pavimentazione e di compensare eventuali dislivelli.

Il direttore dei lavori, ai fini dell'accettazione dei prodotti, può procedere ai controlli (anche parziali) su campioni della fornitura, oppure richiedere un attestato di conformità della fornitura alle prescrizioni contrattuali.

NORME DI RIFERIMENTO GENERALI

R.D. 16 novembre 1939, n. 2234 – *Norme per l'accettazione dei materiali per pavimentazione;*
UNI 7998 – *Edilizia. Pavimentazioni. Terminologia;*
UNI 7999 – *Edilizia. Pavimentazioni. Analisi dei requisiti.*

NORME DI RIFERIMENTO PER RIVESTIMENTI RESILIENTI⁸ PER PAVIMENTAZIONI

UNI CEN/TS 14472-1 – *Rivestimenti resilienti, tessili e laminati per pavimentazioni. Progettazione, preparazione e installazione. Generalità;*

UNI CEN/TS 14472-2 – *Rivestimenti resilienti, tessili e laminati per pavimentazioni. Progettazione, preparazione e installazione. Rivestimenti tessili per pavimentazioni;*

UNI CEN/TS 14472-3 – *Rivestimenti resilienti, tessili e laminati per pavimentazioni. Progettazione, preparazione e installazione. Rivestimenti laminati per pavimentazioni;*

UNI EN 1081 – *Rivestimenti resilienti per pavimentazioni. Determinazione della resistenza elettrica;*

UNI EN 12103 – *Rivestimenti resilienti per pavimentazioni. Supporti di agglomerato di sughero. Specifiche;*

UNI EN 12104 – *Rivestimenti resilienti per pavimentazioni. Piastrelle di sughero. Specifica;*

⁸ Un rivestimento si definisce *resiliente* quando è capace di recuperare la forma iniziale fino ad un certo punto dopo compressione (materiali plastici, gomma, sughero o linoleum).

UNI EN 12105 – Rivestimenti resilienti per pavimentazioni. Determinazione del contenuto di umidità degli agglomerati a base di sughero;

UNI EN 12455 – Rivestimenti resilienti per pavimentazioni. Specifiche per supporti a base di sughero;

UNI EN 12466 – Rivestimenti resilienti per pavimentazioni. Vocabolario;

UNI EN 13893 – Rivestimenti resilienti, laminati e tessili per pavimentazioni. Misura del coefficiente dinamico di attrito su superfici di pavimenti asciutte;

UNI EN 1399 – Rivestimenti resilienti per pavimentazioni. Determinazione della resistenza alla bruciatura di sigaretta e di mozziconi di sigaretta;

UNI EN 14041 – Rivestimenti resilienti, tessili e laminati per pavimentazioni. Caratteristiche essenziali;

UNI EN 14085 – Rivestimenti resilienti per pavimentazioni. Specifiche per pannelli da pavimento con posa a secco;

UNI EN 14565 – Rivestimenti resilienti per pavimentazioni. Rivestimenti per pavimentazioni a base di polimeri termoplastici sintetici. Specifiche;

UNI CEN/TS 15398 – Rivestimenti resilienti, tessili e laminati per pavimentazioni. Simboli normalizzati per i rivestimenti per pavimentazioni;

UNI CEN/TS 15398 – Rivestimenti resilienti, tessili e laminati per pavimentazioni. Simboli normalizzati per pavimentazioni;

UNI EN 1815 – Rivestimenti resilienti e tessili per pavimentazioni. Valutazione della propensione all'accumulo di elettricità statica;

UNI EN 1818 – Rivestimenti resilienti per pavimentazioni. Determinazione dell'azione di rotelle orientabili con carico pesante;

UNI EN 423 – Rivestimenti resilienti per pavimentazioni. Determinazione della resistenza alla macchia;

UNI EN 424 – Rivestimenti resilienti per pavimentazioni. Determinazione dell'effetto del movimento simulato dalla gamba di un mobile;

UNI EN 425 – Rivestimenti resilienti e laminati per pavimentazioni. Prova della sedia con ruote;

UNI EN 426 – Rivestimenti resilienti per pavimentazioni. Determinazione della larghezza, lunghezza, rettilineità e planarità dei prodotti in rotoli;

UNI EN 427 – Rivestimenti resilienti per pavimentazioni. Determinazione della lunghezza dei lati, dell'ortogonalità e della rettilineità delle piastrelle;

UNI EN 428 – Rivestimenti resilienti per pavimentazioni. Determinazione dello spessore totale;

UNI EN 429 – Rivestimenti resilienti per pavimentazioni. Determinazione dello spessore degli strati;

UNI EN 430 – Rivestimenti resilienti per pavimentazioni. Determinazione della massa areica;

UNI EN 431 – Rivestimenti resilienti per pavimentazioni. Determinazione della forza di adesione tra gli strati;

UNI EN 432 – Rivestimenti resilienti per pavimentazioni. Determinazione della forza di lacerazione;

UNI EN 433 – Rivestimenti resilienti per pavimentazioni. Determinazione dell'impronta residua dopo l'applicazione di un carico statico;

UNI EN 434 – Rivestimenti resilienti per pavimentazioni. Determinazione della stabilità dimensionale e dell'incurvamento dopo esposizione al calore;

UNI EN 435 – Rivestimenti resilienti per pavimentazioni. Determinazione della flessibilità;

UNI EN 436 – Rivestimenti resilienti per pavimentazioni. Determinazione della massa volumica;

UNI EN 660-1 – Rivestimenti resilienti per pavimentazioni. Determinazione della resistenza all'usura. Prova di Stuttgart;

UNI EN 660-2 – Rivestimenti resilienti per pavimentazioni. Determinazione della resistenza all'usura. Parte 2: Prova di Frick-Taber;

UNI EN 661 – Rivestimenti resilienti per pavimentazioni. Determinazione della propagazione dell'acqua;

UNI EN 662 – Rivestimenti resilienti per pavimentazioni. Determinazione dell'incurvamento per esposizione all'umidità;

UNI EN 663 – Rivestimenti resilienti per pavimentazioni. Determinazione della profondità convenzionale del rilievo;

UNI EN 664 – Rivestimenti resilienti per pavimentazioni. Determinazione della perdita di sostanze volatili;

UNI EN 665 – Rivestimenti resilienti per pavimentazioni. Determinazione della essudazione dei plastificanti;

UNI EN 666 – Rivestimenti resilienti per pavimentazioni. Determinazione della gelatinizzazione;

UNI EN 669 – Rivestimenti resilienti per pavimentazioni. Determinazione della stabilità dimensionale delle piastrelle di linoleum dovuta a variazioni dell'umidità atmosferica;

UNI EN 670 – Rivestimenti resilienti per pavimentazioni. Identificazione del linoleum e determinazione del contenuto di cemento e della cenere residua;

UNI EN 672 – Rivestimenti resilienti per pavimentazioni. Determinazione della massa volumica apparente del sughero agglomerato;

UNI EN 684 – Rivestimenti resilienti per pavimentazioni. Determinazione della resistenza delle giunzioni;

UNI EN 685 – Rivestimenti resilienti, tessili e laminati per pavimentazioni. Classificazione;

UNI EN 686 – Rivestimenti resilienti per pavimentazioni. Specifica per linoleum liscio e decorativo su un supporto di schiuma;

UNI EN 687 – Rivestimenti resilienti per pavimentazioni. Specifica per linoleum liscio e decorativo su un supporto di agglomerati compositi di sughero;

UNI EN 688 – Rivestimenti resilienti per pavimentazioni. Specifica per agglomerati di sughero linoleum.

NORMA DI RIFERIMENTO PER LA POSA IN OPERA

UNI 10329 – Posa dei rivestimenti di pavimentazione. Misurazione del contenuto di umidità negli strati di supporto cementizi o simili.

27.2 Requisiti di accettazione

L'analisi dei requisiti dei prodotti per pavimentazioni deve essere condotta nel rispetto della norma **UNI 7999**. In particolare, la pavimentazione dovrà resistere:

- alle forze agenti in direzione normale e tangenziale;
- alle azioni fisiche (variazioni di temperatura e umidità);
- all'azione dell'acqua (pressione, temperatura, durata del contatto, ecc.);
- ai fattori chimico-fisici (agenti chimici, detersivi, sostanze volatili);
- ai fattori elettrici (generazione di cariche elettriche);
- ai fattori biologici (insetti, muffe, batteri);
- ai fattori pirici (incendio, cadute di oggetti incandescenti, ecc.);
- ai fattori radioattivi (contaminazioni e alterazioni chimico fisiche).

Per effetto delle azioni sopraelencate, la pavimentazione non dovrà subire le alterazioni o i danneggiamenti indicati dalla norma **UNI 7999**, nello specifico:

- deformazioni;
- scheggiature;
- abrasioni;
- incisioni;
- variazioni di aspetto;
- variazioni di colore;
- variazioni dimensionali;
- vibrazioni;
- rumori non attenuati;
- assorbimento d'acqua;
- assorbimento di sostanze chimiche;
- assorbimento di sostanze detersive;
- emissione di odori;
- emissione di sostanze nocive.

Tabella 31.1 - Assorbimento d'acqua delle piastrelle di ceramica

Assorbimento d'acqua [E] in %						
Basso assorbimento d'acqua		Medio assorbimento d'acqua				Alto assorbimento d'acqua
Gruppo BI ^a E ≤ 0,5%	Gruppo BI ^b 0,5% < E ≤ 3%	Gruppo AII ^a 3% < E ≤ 6%	Gruppo AII ^b 6% < E < 10%	Gruppo BII ^a 3% < E ≤ 6%	Gruppo BII ^b 6% < E ≤ 10%	Gruppo III E > 10%
Piastrelle pressate a secco		Piastrelle estruse		Piastrelle pressate		-

27.2.1 *Imballaggi e indicazioni*

Le piastrelle di ceramica devono essere contenute in appositi imballi che le proteggano da azioni meccaniche, sporatura, ecc. nelle fasi di trasporto, deposito e manipolazione prima della posa.

In applicazione della norma **UNI EN 14411**, le piastrelle di ceramica e/o i loro imballaggi devono riportare:

- il marchio del fabbricante e/o il marchio del venditore e il paese di origine;
- il marchio indicante la prima scelta;
- il tipo di piastrelle e il riferimento all'appendice della stessa norma **UNI EN 14411**;
- le dimensioni nominali e le dimensioni di fabbricazione, modulari (M) o non modulari;
- la natura della superficie, smaltata (GL) o non smaltata (UGL).

In caso di piastrelle per pavimento devono essere riportati:

- i risultati ottenuti dalla prova di scivolosità;
- la classe di abrasione per le piastrelle smaltate.

27.2.2 *Designazione*

Le piastrelle di ceramica, come previsto dalla norma **UNI EN 14411**, devono essere designate riportando:

- il metodo di formatura;
- l'appendice della norma **UNI EN 14411** che riguarda il gruppo specifico delle piastrelle;
- le dimensioni nominali e di fabbricazione, modulari (M) o non modulari;
- la natura della superficie: smaltata (GL) o non smaltata (UGL).

27.3 *Prodotti in pietre naturali*

I prodotti di pietre naturali o ricostruite per pavimentazioni si intendono definiti come segue:

- elemento lapideo naturale: elemento costituito integralmente da materiale lapideo (senza aggiunta di leganti);
- elemento lapideo ricostituito (conglomerato): elemento costituito da frammenti lapidei naturali legati con cemento o con resine;
- lastra rifilata: elemento con le dimensioni fissate in funzione del luogo d'impiego, solitamente con una dimensione maggiore di 60 cm e spessore di regola non minore di 2 cm;
- marmetta: elemento con le dimensioni fissate dal produttore e indipendenti dal luogo di posa, solitamente con dimensioni minori di 60 cm e con spessore di regola minore di 2 cm;
- marmetta calibrata: elemento lavorato meccanicamente per mantenere lo spessore entro le tolleranze dichiarate;
- marmetta rettificata: elemento lavorato meccanicamente per mantenere la lunghezza e/o larghezza entro le tolleranze dichiarate.

Per gli altri termini specifici dovuti alle lavorazioni, finiture, ecc., si rimanda alla norma **UNI 9379** (norma ritirata senza sostituzione).

I prodotti di cui sopra devono rispondere alle prescrizioni del progetto (dimensioni, tolleranze, aspetto, ecc.) e a quanto prescritto nell'articolo sui prodotti di pietre naturali o ricostruite. In mancanza di tolleranze su disegni di progetto, si intende che le lastre grezze contengono la dimensione nominale. Le lastre finite, marmette, ecc., hanno tolleranza di 1 mm sulla larghezza e lunghezza e di 2 mm sullo spessore (per prodotti da incollare le tolleranze predette saranno ridotte).

Le lastre e i quadrelli di marmo o di altre pietre dovranno inoltre rispondere al R.D. n. 2234 del 16 novembre 1939 per quanto attiene al coefficiente di usura al tribometro in mm.

Le forniture avverranno su pallets e i prodotti saranno opportunamente legati ed eventualmente protetti dall'azione di sostanze sporcanti.

Il foglio informativo indicherà almeno le caratteristiche di cui sopra e le istruzioni per la movimentazione, sicurezza e posa.

27.4 *Prove di accettazione dei materiali da pavimentazione in lastre o piastrelle*

Le prove da eseguire per accertare la qualità dei materiali da pavimentazione in lastre o piastrelle sono quelle di resistenza alla rottura per urto, alla rottura per flessione, all'usura per attrito radente, all'usura per getto di sabbia, la prova di gelività e, per le mattonelle d'asfalto o di altra materia cementata a caldo, anche quella d'impronta.

Le prove d'urto, flessione e impronta vengono eseguite su quattro provini, ritenendo valore definitivo la media dei tre risultati più omogenei tra i quattro.

La prova di usura deve essere eseguita su due provini i cui risultati vengono mediati.

La prova di gelività deve essere effettuata su tre provini, e ciascuno di essi deve resistere al gelo perché il materiale sia considerato non gelivo.

Le prove devono essere eseguite presso i laboratori ufficiali di cui all'art. 59 del D.P.R. n. 380/2001.

27.5 Requisiti prestazionali della pavimentazione antisdrucchiolevole

Per *pavimentazione antisdrucchiolevole* si intende una pavimentazione realizzata con materiali il cui coefficiente di attrito, misurato secondo il metodo della British Ceramic Research Association Ltd. (B.C.R.A.) Rep. CEC. 6/81, sia superiore ai seguenti valori previsti dal D.M. n. 236/1989:

- 0,40 per elemento scivolante cuoio su pavimentazione asciutta;

- 0,40 per elemento scivolante gomma dura standard su pavimentazione bagnata.

I valori di attrito predetti non devono essere modificati dall'apposizione di strati di finitura lucidanti o di protezione che, se previsti, devono essere applicati sui materiali stessi prima della prova.

Le ipotesi di condizione della pavimentazione (asciutta o bagnata) devono essere assunte in base alle condizioni normali del luogo ove sia posta in opera.

Gli strati di supporto della pavimentazione devono essere idonei a sopportare nel tempo la pavimentazione e i sovraccarichi previsti, nonché ad assicurare il bloccaggio duraturo degli elementi costituenti la pavimentazione stessa.

Gli elementi costituenti una pavimentazione devono presentare giunture inferiori a 5 mm, stilate con materiali durezza ed essere piani, con eventuali risalti di spessore non superiore a 2 mm.

I grigliati inseriti nella pavimentazione devono essere realizzati con maglie non attraversabili da una sfera di 2 cm di diametro.

I grigliati ad elementi paralleli devono, comunque, essere posti con gli elementi ortogonali alla direzione di marcia.

27.6 Controsoffitti

27.6.1 Generalità

I controsoffitti sono strutture di finitura costituiti da elementi modulari leggeri prefabbricati, sospesi a strutture puntiformi e discontinue. Gli elementi di sostegno possono essere fissati direttamente al solaio o ad esso appesi.

Lo strato di tamponamento può essere realizzato con i seguenti elementi:

- doghe metalliche a giacitura orizzontale;

- lamelle a giacitura verticale;

- grigliati a giacitura verticale e orditura ortogonale;

- cassette costituiti da elementi a centina, nei materiali e colori previsti dalle indicazioni progettuali esecutive riguardo alle caratteristiche meccaniche, chimiche, e fisiche.

Gli elementi dei controsoffitti non accettati dal direttore dei lavori per il manifestarsi di difetti di produzione o di posa in opera, dovranno essere dismessi e sostituiti dall'appaltatore. I prodotti devono riportare la prescritta marcatura CE, in riferimento alla norma **UNI EN 13964**.

La posa in opera comprende anche l'eventuale onere di tagli, forature e formazione di sagome.

Il direttore dei lavori dovrà controllare la facile amovibilità degli elementi modulari dalla struttura di distribuzione per le eventuali opere di manutenzione.

27.6.2 Elementi di sospensione e profili portanti

Gli organi di sospensione dei controsoffitti per solai in cemento armato laterizio possono essere realizzati con vari sistemi:

- fili metallici zincati;

- tiranti di ferro piatto con fori ovalizzati per la regolazione dell'altezza mediante viti;

- tiranti in ferro tondo o piatto.

Gli organi di sospensione dei controsoffitti fissati alle solette in cemento armato possono essere realizzati con:

- elementi in plastica incastrati nella soletta;

- guide d'ancoraggio;

- viti con tasselli o viti ad espansione.

Gli organi di sospensione dei controsoffitti fissati ai solai in lamiera d'acciaio possono essere realizzati con:

- lamiere piane con occhielli punzonati;
- tasselli ribaltabili;
- tasselli trapezoidali collocati entro le nervature sagomate della lamiera.

I profili portanti i pannelli dei controsoffitti dovranno avere le caratteristiche tecniche indicate in progetto. In mancanza, si seguiranno le indicazioni del direttore dei lavori.

Gli eventuali elementi in legno per la struttura di sostegno del controsoffitto devono essere opportunamente trattati ai fini della prevenzione del loro deterioramento e imbarcamento.

27.6.3 *Controsoffitti in lastre di cartongesso*

I controsoffitti in cartongesso possono essere costituiti da lastre prefabbricate piane, confezionate con impasto di gesso stabilizzato miscelato e additivato, rivestito su entrambi i lati da speciali fogli di cartone. Le caratteristiche devono rispondere alle prescrizioni progettuali.

Tali tipi di controsoffitti devono fissati, mediante viti auto perforanti, ad una struttura costituita da doppia orditura di profilati metallici o misti legno/metallo, sospesa all'intradosso del solaio, secondo le prescrizioni progettuali, o tramite pendini a molla o staffe.

Particolare attenzione dovrà essere posta alla finitura dei giunti tra i pannelli, e tra i pannelli e le pareti della stanza. A posa ultimata le superfici devono risultare perfettamente lisce.

27.6.4 *Norme di riferimento*

UNI EN 13964 – *Controsoffitti. Requisiti e metodi di prova;*

UNI EN 14246 – *Elementi di gesso per controsoffitti. Definizioni, requisiti e metodi di prova.*

Art. 28. Prodotti per rivestimenti interni ed esterni

28.1 *Caratteristiche*

Si definiscono *prodotti per rivestimenti* quelli utilizzati per realizzare i sistemi di rivestimento verticali (pareti, facciate) e orizzontali (controsoffitti) dell'edificio. I prodotti per rivestimenti si distinguono in base allo stato fisico, alla collocazione e alla collocazione nel sistema di rivestimento.

In riferimento allo stato fisico, tali prodotti possono essere:

- rigidi (rivestimenti in ceramica, pietra, vetro, alluminio, gesso, ecc.);
- flessibili (carte da parati, tessuti da parati, ecc.);
- fluidi o pastosi (intonaci, vernicianti, rivestimenti plastici, ecc.).

In riferimento alla loro collocazione, si distinguono:

- prodotti per rivestimenti esterni;
- prodotti per rivestimenti interni.

Per ciò che concerne, infine, la collocazione dei prodotti nel sistema di rivestimento, si distinguono:

- prodotti di fondo;
- prodotti intermedi;
- prodotti di finitura.

Il direttore dei lavori, ai fini della loro accettazione, può procedere ai controlli (anche parziali) su campioni della fornitura, oppure richiedere un attestato di conformità della stessa.

28.2 *Prodotti rigidi. Rivestimenti murali*

28.2.1 *Piastrelle di ceramica*

Con riferimento al D.M. 26 giugno 1997, recante l'istituzione dei marchi di ceramica artistica e tradizionale e di ceramica di qualità, la ceramica artistica e tradizionale deve recare il marchio previsto.

Per qualunque altra indicazione o contestazione riguardante le piastrelle di ceramica, si rimanda alle prescrizioni delle norme UNI vigenti.

28.2.2 *Lastre di pietra naturale*

Per le lastre di pietra naturale valgono le indicazioni del progetto esecutivo circa le caratteristiche più significative e le lavorazioni da apportare. In mancanza o ad integrazione di indicazioni progettuali valgono i

criteri di accettazione generali indicati nell'art. 28. Devono essere, comunque, da prevedere gli opportuni incavi, fori, ecc., per il fissaggio alla parete e gli eventuali trattamenti di protezione dagli agenti atmosferici e altro.

28.2.3 *Lastre di cartongesso*

Il cartongesso è un materiale costituito da uno strato di gesso racchiuso tra due fogli di cartone speciale resistente e aderente.

In cartongesso si possono eseguire controsoffitti piani o sagomati, pareti divisorie che permettono l'alloggiamento di impianti tecnici e l'inserimento di materiali termo-acustici. Queste opere possono essere in classe 1 o classe 0 di reazione al fuoco, e anche REI 60'/90'/120' di resistenza al fuoco.

Il prodotto in lastre deve essere fissato con viti autofilettanti ad una struttura metallica in lamiera di acciaio zincato. Nel caso di contropareti, invece, deve essere fissato direttamente sulla parete esistente con colla e tasselli, e le giunzioni devono essere sigillate e rasate con appositi materiali.

Per i requisiti d'accettazione si rinvia all'articolo sui prodotti per pareti esterne e partizioni interne.

28.3 *Prodotti fluidi o in pasta*

28.3.1 *Intonaci*

Gli intonaci sono rivestimenti realizzati con malta per intonaci costituita da un legante (calce, cemento, gesso) da un inerte (sabbia, polvere o granuli di marmo, ecc.) ed, eventualmente, da pigmenti o terre coloranti, additivi e rinforzanti.

Gli intonaci devono possedere le caratteristiche indicate nel progetto esecutivo, oltre alle seguenti proprietà:

- capacità di riempimento delle cavità ed eguagliamento delle superfici;
- proprietà ignifughe;
- impermeabilità all'acqua e/o funzione di barriera all'acqua;
- effetto estetico superficiale in relazione ai mezzi di posa usati;
- adesione al supporto.

Per i prodotti forniti premiscelati è richiesta la rispondenza a norme UNI. Per gli altri prodotti valgono i valori dichiarati dal fornitore e accettati dalla direzione dei lavori.

NORME DI RIFERIMENTO

UNI 9727 – *Prodotti per la pulizia (chimica) di rivestimenti (lapidei e intonaci). Criteri per l'informazione tecnica;*

UNI 9728 – *Prodotti protettivi per rivestimento costituiti da lapidei e intonaci. Criteri per l'informazione tecnica.*

Armatatura degli intonaci interni

Gli intonaci interni ed esterni per prevenire la formazione di crepe e fessurazioni causate da assestamenti dei supporti sottostanti (mattoni, blocchi alleggeriti o prefabbricati, ecc.) e da agenti esterni dovranno essere armati con rete in fibra di vetro o in polipropilene, nella maglia indicata nei disegni esecutivi o dalla direzione dei lavori. La rete deve essere chimicamente inattaccabile da tutte le miscele, soprattutto in ambienti chimici aggressivi.

La larghezza della maglia dovrà essere proporzionale alla granulometria degli intonaci. Le maglie più larghe ben si adattano a intonaci più grezzi, quelle più strette agli intonaci fini.

L'applicazione della rete si eseguirà su un primo strato di intonaco ancora fresco, sovrapponendo i teli per circa 10 cm e successivamente all'applicazione di un secondo strato di materiale, avendo cura di annegare completamente la rete.

28.3.2 *Prodotti vernicianti*

I prodotti vernicianti devono essere applicati allo stato fluido, costituiti da un legante (naturale o sintetico), da una carica e da un pigmento o terra colorante che, passando allo stato solido, formano una pellicola o uno strato non pellicolare sulla superficie.

Si distinguono in:

- tinte, se non formano pellicola e si depositano sulla superficie;
- impregnanti, se non formano pellicola e penetrano nelle porosità del supporto;
- pitture, se formano pellicola e hanno un colore proprio;
- vernici, se formano pellicola e non hanno un marcato colore proprio;

- rivestimenti plastici, se formano pellicola di spessore elevato o molto elevato (da 1 a 5 mm circa), hanno colore proprio e disegno superficiale più o meno accentuato.

I prodotti vernicianti devono possedere valori adeguati delle seguenti caratteristiche, in funzione delle prestazioni loro richieste:

- dare colore in maniera stabile alla superficie trattata;
- avere funzione impermeabilizzante;
- essere traspiranti al vapore d'acqua;
- impedire il passaggio dei raggi UV;
- ridurre il passaggio della CO₂;
- avere adeguata reazione e/o resistenza al fuoco;
- avere funzione passivante del ferro;
- resistenza alle azioni chimiche degli agenti aggressivi (climatici, inquinanti);
- resistere all'usura.

I limiti di accettazione saranno quelli progettuali o, in mancanza, quelli dichiarati dal fabbricante e accettati dalla direzione dei lavori.

Art. 29. Vernici, smalti, pitture, ecc.

29.1 Generalità

I contenitori originali delle vernici e delle pitture devono rimanere sigillati in cantiere fino al momento dell'impiego dei prodotti contenuti. Quando una parte di vernice viene estratta, i contenitori devono essere richiusi con il loro coperchio originale. Lo stato e la sigillatura dei contenitori devono essere sottoposti all'esame del direttore dei lavori. La stessa verifica deve essere attuata al momento dell'apertura dei contenitori, per controllare lo stato delle vernici o delle pitture.

Tutti i prodotti dovranno essere accompagnati dalle schede tecniche rilasciate dal produttore ai fini della verifica della corretta preparazione e applicazione. Le schede dovranno essere formalmente trasmesse alla direzione dei lavori.

29.2 Vernici protettive antiruggine

Le vernici antiruggine su superfici non zincate devono essere a base di zinco, minio oleofenolico o cromato.

29.3 Smalti

Gli smalti devono possedere buone caratteristiche di copertura, distensione e adesione, stabilità di colore e resistenza elevata alle condizioni atmosferiche esterne che generalmente possono verificarsi nella zona ove devono essere impiegati.

29.4 Diluenti

I diluenti da impiegarsi devono essere del tipo prescritto dal produttore delle vernici e degli smalti adottati. In ogni caso, devono essere di tipo e composizione tale da non alterare né sminuire minimamente le caratteristiche del prodotto da diluire.

29.5 Idropitture lavabili

Devono essere a base di resine sintetiche con composizione adatta per gli impieghi specifici, rispettivamente per interno o per esterno.

Trascorsi 15 giorni dall'applicazione, devono essere completamente lavabili senza dar luogo a rammollimenti dello strato, alterazioni della tonalità del colore o altri deterioramenti apprezzabili.

29.6 Tinte a colla e per fissativi

La colla da usarsi per la preparazione delle tinte a colla e per fissativo deve essere a base di acetato di polivinile.

La diluizione deve essere fatta nelle proporzioni suggerite dal produttore.

29.7 Coloranti e colori minerali

I coloranti per la preparazione di tinte a calce o a colla devono essere di natura minerale, cioè formati da ossidi o da sali metallici, sia naturali che artificiali, opportunamente lavorati in modo da ottenere la massima omogeneità e finezza del prodotto.

29.8 Norme di riferimento

UNI 10997 – Edilizia. Rivestimenti su supporti murari esterni di nuova costruzione con sistemi di verniciatura, pitturazione, RPAC, tinteggiatura ed impregnazione superficiale. Istruzioni per la progettazione e l'esecuzione;

UNI 8681 – Edilizia. Prodotti per sistemi di verniciatura, pitturazione, RPAC, tinteggiatura e impregnazione superficiale. Criteri generali di classificazione;

UNI 8755 – Edilizia. Prodotti per sistemi di verniciatura, pitturazione, RPAC, tinteggiatura, impregnazione superficiale e misti. Caratteristiche di attitudine all'immagazzinamento e all'applicazione;

UNI 8756 – Edilizia. Prodotti per sistemi di verniciatura, pitturazione, RPAC, tinteggiatura, impregnazione superficiale e misti. Caratteristiche di identificazione e metodi di prova;

UNI 8757 – Edilizia. Prodotti per sistemi di verniciatura, pitturazione, tinteggiatura, impregnazione superficiale e misti. Criteri per l'informazione tecnica;

UNI 8758 – Edilizia. Sistemi di verniciatura, pitturazione, tinteggiatura, impregnazione superficiale e misti. Criteri per l'informazione tecnica;

UNI EN 1062-1 – Pitture e vernici. Prodotti e sistemi di verniciatura per muratura e calcestruzzo esterni. Parte 1: Classificazione;

UNI EN 1062-3 – Pitture e vernici. Prodotti e sistemi di verniciatura di opere murarie esterne e calcestruzzo. Parte 3: Determinazione della permeabilità all'acqua liquida;

UNI EN 1062-6 – Pitture e vernici. Prodotti e cicli di verniciatura di opere murarie esterne e calcestruzzo. Determinazione della permeabilità all'anidride carbonica;

UNI EN 1062-7 – Pitture e vernici. Prodotti e sistemi di verniciatura per muratura e calcestruzzo esterni. Parte 7: Determinazione delle proprietà di resistenza alla screpolatura;

UNI EN 1062-11 – Pitture e vernici. Prodotti e cicli di verniciatura di opere murarie esterne e calcestruzzo. Metodi di condizionamento prima delle prove;

UNI EN 13300 – Pitture e vernici. Prodotti e sistemi di verniciatura all'acqua per pareti e soffitti interni. Classificazione;

UNI EN 927-1 – Prodotti vernicianti. Prodotti e cicli di verniciatura per legno per impieghi esterni. Classificazione e selezione;

UNI EN 927-2 – Pitture e vernici. Prodotti e cicli di verniciatura per legno per impieghi esterni. Parte 2: Specifica delle prestazioni;

UNI EN 927-3 – Pitture e vernici. Prodotti e cicli di verniciatura per legno per impieghi esterni. Parte 3: Prova d'invecchiamento naturale;

UNI EN 927-5 – Pitture e vernici. Prodotti e cicli di verniciatura per legno per impieghi esterni. Parte 5: Determinazione della permeabilità all'acqua liquida;

UNI EN 927-6 – Pitture e vernici. Prodotti e cicli di verniciatura per legno per impieghi esterni. Parte 6: Esposizione di rivestimenti per legno all'invecchiamento artificiale utilizzando lampade fluorescenti e acqua;

UNI EN ISO 12944-1 – Pitture e vernici. Protezione dalla corrosione di strutture di acciaio mediante verniciatura. Introduzione generale;

UNI EN ISO 12944-2 – Pitture e vernici. Protezione dalla corrosione di strutture di acciaio mediante verniciatura. Classificazione degli ambienti;

UNI EN ISO 12944-3 – Pitture e vernici. Protezione dalla corrosione di strutture di acciaio mediante verniciatura - Considerazioni sulla progettazione;

UNI EN ISO 12944-4 – Pitture e vernici. Protezione dalla corrosione di strutture di acciaio mediante verniciatura - Tipi di superficie e loro preparazione;

UNI EN ISO 12944-5 – Pitture e vernici. Protezione dalla corrosione di strutture di acciaio mediante verniciatura. Parte 5: Sistemi di verniciatura protettiva;

UNI 10527 – Prodotti vernicianti. Preparazione dei supporti di acciaio prima dell'applicazione di pitture e prodotti similari. Prove per valutare la pulizia delle superfici. Prova in campo per prodotti solubili di corrosione del ferro;

UNI 10560 – *Prodotti vernicianti Pitture murali in emulsione per interno. Resistenza al lavaggio. Metodo della spazzola;*

UNI 11272 – *Pitture e vernici. Linee guida per la stesura di garanzie tecniche di durata per rivestimenti ottenuti con prodotti vernicianti;*

UNI 8305 – *Prodotti vernicianti. Esame preliminare e preparazione dei campioni per il collaudo;*

UNI 8405 – *Materie prime per prodotti vernicianti. Comparazione del colore in massa dei pigmenti;*

UNI 8406 – *Materie prime per prodotti vernicianti. Comparazione del tono in diluizione e del potere colorante dei pigmenti;*

UNI 8901 – *Prodotti vernicianti. Determinazione della resistenza all'urto.*

Art. 30. Sigillanti, adesivi e geotessili

30.1 Sigillanti

Si definiscono *sigillanti* i prodotti utilizzati per riempire in forma continua e durevole i giunti tra elementi edilizi (in particolare nei serramenti, nelle pareti esterne, nelle partizioni interne, ecc.) con funzione di tenuta all'aria, all'acqua, ecc. Oltre a quanto specificato nel progetto esecutivo, o negli articoli relativi alla destinazione d'uso, i sigillanti si intendono rispondenti alle seguenti caratteristiche:

- compatibilità chimica con il supporto al quale sono destinati;
- diagramma forza deformazione (allungamento) compatibile con le deformazioni elastiche del supporto al quale sono destinati;
- durabilità ai cicli termoigrometrici prevedibili nelle condizioni di impiego, cioè con decadimento delle caratteristiche meccaniche ed elastiche che non pregiudichino la sua funzionalità;
- durabilità alle azioni chimico-fisiche di agenti aggressivi presenti nell'atmosfera o nell'ambiente di destinazione.

NORMA DI RIFERIMENTO

UNI ISO 11600 – *Edilizia. Sigillanti. Classificazione e requisiti.*

30.2 Adesivi

Si definiscono *adesivi* i prodotti utilizzati per ancorare un prodotto ad uno attiguo, in forma permanente, resistendo alle sollecitazioni meccaniche, chimiche, ecc., dovute all'ambiente e alla destinazione d'uso.

Sono inclusi nel presente articolo gli adesivi usati in opere di rivestimenti di pavimenti e pareti, o per altri usi e per diversi supporti (murario, ferroso, legnoso, ecc.).

Sono esclusi gli adesivi usati durante la produzione di prodotti o componenti.

Oltre a quanto specificato nel progetto esecutivo, o negli articoli relativi alla destinazione d'uso, si intendono forniti con le seguenti caratteristiche:

- compatibilità chimica con il supporto al quale sono destinati;
- durabilità ai cicli termoigrometrici prevedibili nelle condizioni di impiego (cioè con un decadimento delle caratteristiche meccaniche che non pregiudichino la loro funzionalità);
- durabilità alle azioni chimico-fisiche dovute ad agenti aggressivi presenti nell'atmosfera o nell'ambiente di destinazione;
- proprietà meccaniche adeguate alle sollecitazioni previste durante l'uso.

30.2.1 Adesivi per piastrelle

Il prodotto dovrà essere preparato versandolo in un recipiente, aggiungendo la percentuale d'acqua prevista dal produttore, e mescolando con il trapano elettrico a basso numero di giri per qualche minuto, fino ad ottenere un impasto omogeneo (ovvero senza grumi), che, prima dell'impiego, deve essere lasciato a riposo per qualche minuto.

Il prodotto deve essere applicato su supporto esente da polveri, oli, grassi, ecc., con spatola dentata con passaggi sia orizzontali che verticali.

Dovrà essere evitata l'applicazione del prodotto su quei supporti che presentino condizioni di maturazione insufficienti o contenuto d'acqua eccessivo. Si dovrà, inoltre, proteggere il prodotto dal gelo e non porlo in

opera a temperature inferiori a + 5° C. In presenza di temperature elevate e supporti assorbenti, è buona norma inumidire la superficie prima della stesura.

Il prodotto dovrà possedere i seguenti parametri meccanici:

- resistenza a compressione (N/mm²): 7,5;
- resistenza a flessione (N/mm²): 2;
- resistenza allo strappo (adesione) (N/mm²): 0,8.

Norme di riferimento

UNI EN 12002 – Adesivi per piastrelle. Determinazione della deformazione trasversale di adesivi sigillanti e cementizi;

UNI EN 12003 – Adesivi per piastrelle. Determinazione della resistenza al taglio degli adesivi reattivi con resina;

UNI EN 12004 – Adesivi per piastrelle. Requisiti, valutazione di conformità, classificazione e designazione;

UNI EN 12808-1 – Adesivi e sigillanti per piastrelle. Determinazione della resistenza chimica di malte reattive con resina;

UNI EN 1323 – Adesivi per piastrelle. Lastra di calcestruzzo per le prove;

UNI EN 1324 – Adesivi per piastrelle. Determinazione dell'adesione mediante sollecitazione al taglio di adesivi in dispersione;

UNI EN 1308 – Adesivi per piastrelle. Determinazione dello scorrimento;

UNI EN 1346 – Adesivi per piastrelle. Determinazione del tempo aperto;

UNI EN 1347 – Adesivi per piastrelle. Determinazione del potere bagnante;

UNI EN 1348 – Adesivi per piastrelle. Determinazione dell'aderenza mediante trazione su adesivi cementizi.

30.2.2 Adesivi per rivestimenti ceramici

Il prodotto dovrà essere preparato versandolo in un recipiente, aggiungendo la percentuale d'acqua prevista dal produttore, e mescolando con il trapano elettrico a basso numero di giri per qualche minuto, fino ad ottenere un impasto omogeneo (ovvero senza grumi), che, prima dell'impiego, deve essere lasciato a riposo per qualche minuto.

Il prodotto deve essere applicato su supporto esente da polveri, oli, grassi, ecc., con spatola dentata con passaggi sia orizzontali che verticali.

Dovrà essere evitata l'applicazione del prodotto su quei supporti che presentino condizioni di maturazione insufficienti o contenuto d'acqua eccessivo. Si dovrà, inoltre, proteggere il prodotto dal gelo e non porlo in opera a temperature inferiori a + 5° C. In presenza di temperature elevate e supporti assorbenti, è buona norma inumidire la superficie prima della stesura.

NORME DI RIFERIMENTO

UNI 10110 – Adesivi per rivestimenti ceramici. Determinazione del potere di ritenzione d'acqua della pasta;

UNI 10111 – Adesivi per rivestimenti ceramici. Determinazione della granulometria della polvere;

UNI EN 1245 – Adesivi - Determinazione del pH. Metodo di prova;

UNI 10113 – Adesivi per rivestimenti ceramici. Determinazione del residuo secco;

UNI 9446 – Adesivi. Determinazione della massa volumica apparente di adesivi in polvere per rivestimenti ceramici.

30.2.3 Metodi di prova

In luogo delle certificazioni di prova, l'appaltatore potrà fornire la certificazione rilasciata dal produttore previa accettazione della direzione dei lavori.

I metodi di prova sui requisiti degli adesivi dovranno essere conformi alle seguenti prescrizioni:

UNI EN 828 – Adesivi. Bagnabilità. Determinazione mediante misurazione dell'angolo di contatto e della tensione superficiale critica della superficie solida;

UNI EN ISO 15605 – Adesivi. Campionamento;

UNI EN 924 – Adesivi. Adesivi con e senza solvente. Determinazione del punto di infiammabilità;

UNI EN 1067 – Adesivi. Esame e preparazione di campioni per le prove;

UNI EN 1465 – Adesivi. Determinazione della resistenza al taglio per trazione di assemblaggi a due substrati rigidi incollati;

UNI EN 1841 – Adesivi. Metodi di prova degli adesivi per rivestimenti di pavimentazione e pareti. Determinazione delle variazioni dimensionali di un rivestimento per pavimentazione in linoleum a contatto con un adesivo;

UNI EN 12092 – Adesivi. Determinazione della viscosità;

UNI 9059 – Adesivi. Determinazione del tempo di gelificazione di resine ureiche;

UNI EN 1238 – Adesivi. Determinazione del punto di rammollimento di adesivi termoplastici (metodo biglia e anello);

UNI 9446 – Adesivi. Determinazione della massa volumica apparente di adesivi in polvere per rivestimenti ceramici;

UNI EN 1721 – Adesivi per carta e cartone, imballaggio e prodotti sanitari monouso. Misurazione dell'adesività di prodotti autoadesivi. Determinazione dell'adesività mediante una sfera rotolante;

UNI 9591 – Adesivi. Determinazione della resistenza al distacco (peeling) a caldo di un adesivo per incollaggio di policloruro di vinile (PVC) su legno;

UNI 9594 – Adesivi. Determinazione del tempo aperto massimo di adesivi per legno mediante prove di taglio per trazione;

UNI 9595 – Adesivi. Determinazione della rapidità di presa a freddo di adesivi per legno mediante prove di taglio per trazione;

UNI 9752 – Adesivi. Determinazione del potere bagnante di un adesivo mediante la misura dell'angolo di contatto;

UNI EN 26922 – Adesivi. Determinazione della resistenza alla trazione dei giunti di testa;

UNI EN 28510-1 – Adesivi. Prova di distacco per un assemblaggio ottenuto per incollaggio di un materiale flessibile su rigido. Distacco a 90°;

UNI EN 28510-2 – Adesivi. Prova di distacco per un assemblaggio ottenuto per incollaggio di un materiale flessibile su rigido. Distacco a 180°;

UNI EN ISO 9142 – Adesivi. Guida alla selezione di condizioni normalizzate di laboratorio per prove di invecchiamento di giunti incollati;

UNI EN ISO 9653 – Adesivi. Metodo di prova per la resistenza al taglio di giunti adesivi.

30.3 Geotessili

Si definiscono *geotessili* i prodotti utilizzati per costituire strati di separazione, contenimento, filtranti, drenaggio in opere di terra (rilevati, scarpate, strade, giardini, ecc.) e in coperture. La natura del polimero costituente è (poliestere, polipropilene, poliammide, ecc.).

Si distinguono in:

- tessuti: stoffe realizzate intrecciando due serie di fili (realizzando ordito e trama);
- nontessuti: feltri costituiti da fibre o filamenti distribuiti in maniera casuale, legati tra loro con trattamento meccanico (agugliatura), chimico (impregnazione), oppure termico (fusione). Si hanno nontessuti ottenuti da fiocco o da filamento continuo.

I geotessili sono caratterizzati da:

- filamento continuo (o da fiocco);
- trattamento legante meccanico (o chimico o termico);
- peso unitario di

Il soddisfacimento delle prescrizioni predette si intende comprovato quando il prodotto risponde ad una norma UNI di cui al successivo punto e/o è in possesso di attestato di conformità. In loro mancanza, valgono i valori dichiarati dal produttore e accettati dalla direzione dei lavori.

30.3.1 Geotessili. Norme di riferimento

Quando non è specificato nel progetto esecutivo, i geotessili devono essere rispondenti alle seguenti norme:

- UNI EN ISO 13433** – Geosintetici. Prova di punzonamento dinamico (prova di caduta del cono);
- UNI EN ISO 9863-2** – Geotessili e prodotti affini. Determinazione dello spessore a pressioni stabilite. Procedura per la determinazione dello spessore dei singoli strati di prodotti multistrato;
- UNI EN ISO 10319** – Geotessili. Prova di trazione a banda larga;
- UNI EN ISO 10321** – Geosintetici. Prova di trazione a banda larga per giunzioni e cuciture;
- UNI EN 12447** – Geotessili e prodotti affini. Metodo di prova per la determinazione della resistenza all'idrolisi;
- UNI EN 12224** – Geotessili e prodotti affini. Determinazione della resistenza agli agenti atmosferici;

UNI EN 12225 – *Geotessili e prodotti affini. Metodo per la determinazione della resistenza microbiologica mediante prova di interramento;*

UNI EN 12226 – *Geotessili e prodotti affini. Prove generali per valutazioni successive a prove di durabilità;*

UNI EN ISO 12236 – *Geotessili e prodotti affini. Prova di punzonamento statico (metodo CBR);*

UNI EN ISO 13438 – *Geotessili e prodotti affini. Metodo di prova per la determinazione della resistenza all'ossidazione.*

Art. 31. Prodotti e materiali per partizioni interne e pareti esterne

Definizioni

Le partizioni interne ed esterne dell'edificio con riferimento alla norma **UNI 8290-1** si possono classificare in tre livelli:

- partizioni interne verticali:
 - pareti interne verticali;
 - infissi interni verticali;
 - elementi di protezione.
- partizioni interne orizzontali:
 - solai;
 - soppalchi;
 - infissi interni orizzontali.
- partizioni interne inclinate:
 - scale interne;
 - rampe interne.

Le partizioni esterne dell'edificio si possono classificare in:

- partizioni esterne verticali:
 - elementi di protezione;
 - elementi di separazione.
- partizioni esterne orizzontali:
 - balconi/logge;
 - passerelle.
- partizioni esterne inclinate:
 - scale esterne;
 - rampe esterne.

Il direttore dei lavori, ai fini dell'accettazione dei materiali per la realizzazione dei principali strati funzionali di queste parti di edificio, può procedere ai controlli (anche parziali) su campioni della fornitura, oppure richiedere un attestato di conformità della fornitura alle prescrizioni di seguito indicate. Nel caso di contestazione, si intende che la procedura di prelievo dei campioni, le modalità di prova e valutazione dei risultati, sono quelli indicati nelle norme UNI, e, in mancanza di questi, quelli descritti nella letteratura tecnica.

31.1.1 Pareti interne verticali

Le pareti interne verticali possono essere costituite da strutture continue, rigide e opache, oppure da elementi trasparenti; inoltre, possono essere fisse o spostabili. Le pareti devono supportare gli infissi interni quali porte, sportelli, sopraelevazioni, ecc. Le pareti verticali possono essere costituite dai seguenti componenti:

- elemento di parete (muratura, pannello ecc.), costituito da uno o più strati;
- zoccolino battiscopa (gres, plastica, legno ecc.), elemento di raccordo tra la parete e il pavimento;
- giunto laterale verticale, elemento di raccordo con la struttura portante;
- giunto superiore orizzontale, elemento di raccordo con il solaio superiore;
- giunto inferiore orizzontale, elemento di raccordo con il solaio inferiore;
- sopraelevazione, elemento di parete collocato ad altezza superiore a quella delle porte;
- fascia di aggiustaggio, superiore o laterale, elemento con funzioni di raccordo rispetto alle strutture, alle partizioni o agli elementi tecnici;
- infisso interno verticale (porta, passacarte, sportello, sopraelevazione, telaio vetrato).

Le pareti interne devono possedere i seguenti requisiti:

- spessore totale compreso rifiniture:cm;

- isolamento termico:k;
- isolamento acustico: dB;
- resistenza al fuoco:REI:;
- reazione al fuoco: classe:

31.1.2 Norme di riferimento

- UNI 8087** – Edilizia residenziale. Partizioni interne verticali. Analisi dei requisiti;
- UNI PROVVISORIA 9269** – Pareti verticali. Prova di resistenza agli urti.
- UNI 8290-1** – Edilizia residenziale. Sistema tecnologico. Classificazione e terminologia;
- UNI 8290-2** – Edilizia residenziale. Sistema tecnologico. Analisi dei requisiti;
- UNI 8290-3** – Edilizia residenziale. Sistema tecnologico. Analisi degli agenti;
- UNI 7960** – Edilizia residenziale. Partizioni interne. Terminologia;
- UNI 8326** – Edilizia residenziale. Pareti interne semplici. Prove di resistenza ai carichi sospesi;
- UNI 8327** – Edilizia residenziale. Pareti interne semplici. Prova di resistenza al calore per irraggiamento;
- UNI 10700** – Partizioni interne. Pareti interne mobili. Terminologia e classificazione;
- UNI 10815** – Pareti interne mobili. Attrezzabilità per impianti tecnici. Criteri generali;
- UNI 10816** – Pareti interne mobili. Attrezzabilità con equipaggiamenti di servizio. Criteri generali;
- UNI 10817** – Pareti interne mobili. Collegamenti di messa a terra. Requisiti e verifica;
- UNI 10820** – Partizioni interne. Pareti interne mobili. Analisi dei requisiti;
- UNI 10879** – Pareti interne mobili. Prova di resistenza ai carichi sospesi e orizzontali;
- UNI 10880** – Pareti interne mobili. Requisiti e metodi di prova di resistenza agli urti;
- UNI 11004** – Partizioni interne. Pareti interne mobili. Tipologie significative per la determinazione del potere fono-isolante;
- UNI 8201** – Edilizia residenziale. Pareti interne semplici. Prova di resistenza agli urti da corpo molle e duro;
- UNI 8326** – Edilizia residenziale. Pareti interne semplici. Prove di resistenza ai carichi sospesi;
- UNI 8327** – Edilizia residenziale. Pareti interne semplici. Prova di resistenza al calore per irraggiamento;
- UNI EN 13084-6** – Camini strutturalmente indipendenti. Parte 6: Pareti interne di acciaio. Progettazione e costruzione;
- UNI EN 13084-7** – Camini strutturalmente indipendenti. Parte 7: Specifiche di prodotto applicabili ad elementi cilindrici di acciaio da utilizzare per camini di acciaio a parete singola e per pareti interne di acciaio;
- UNI EN 438-7** – Laminati decorativi ad alta pressione (HPL). Pannelli a base di resine termoindurenti (generalmente chiamati laminati). Parte 7: Laminati stratificati e pannelli compositi HPL per applicazioni su pareti interne ed esterne e su soffitti;
- UNI EN 594** – Strutture di legno. Metodi di prova. Resistenza rigidezza di piastra di pannelli per pareti con telaio di legno;
- UNI EN 596** – Strutture di legno. Metodi di prova. Prova di impatto con un corpo morbido su pareti con telaio di legno;
- UNI 10386** – Materie plastiche cellulari rigide. Pannelli compositi con anima di poliuretano espanso rigido e paramenti rigidi per coperture, pareti perimetrali verticali esterne e di partizione interna. Tipi, requisiti e prove.

31.2 Prodotti a base di laterizio, di calcestruzzo alleggerito, ecc.

I prodotti a base di laterizio, calcestruzzo e similari non aventi funzione strutturale ma unicamente di chiusura nelle pareti esterne e partizioni, devono rispondere alle prescrizioni del progetto esecutivo e, a loro completamento, alle seguenti prescrizioni:

- gli elementi di laterizio (forati e non) prodotti mediante trafilatura o pressatura con materiale normale o alleggerito devono rispondere alla norma UNI EN 771-1;
- gli elementi di calcestruzzo alleggerito, $1200 \text{ kg/m}^3 \leq \gamma \leq 1400 \text{ kg/m}^3$, devono rispondere alla norma UNI EN 771-3;
- gli elementi di silicato di calcio devono rispondere alla norma UNI EN 771-2;
- gli elementi di pietra naturale devono rispondere alla norma UNI EN 771-6;
- gli elementi di pietra agglomerata devono rispondere alla norma UNI EN 771-5.

L'appaltatore, per ogni prodotto da impiegare, deve fornire alla direzione dei lavori le schede tecniche rilasciate dal produttore.

31.2.1 Norme di riferimento

- UNI EN 771-1 – Specifica per elementi per muratura. Parte 1: Elementi per muratura di laterizio;
- UNI EN 771-2 – Specifica per elementi di muratura. Parte 2: Elementi di muratura di silicato di calcio;
- UNI EN 771-3 – Specifica per elementi di muratura. Parte 3: Elementi per muratura di calcestruzzo vibrocompresso (aggregati pesanti e leggeri);
- UNI EN 771-4 – Specifica per elementi di muratura. Parte 4: Elementi di muratura di calcestruzzo aerato autoclavato;
- UNI EN 771-5 – Specifica per elementi di muratura. Parte 5: Elementi per muratura di pietra agglomerata;
- UNI EN 771-6 – Specifica per elementi di muratura. Parte 6: Elementi di muratura di pietra naturale.

31.2.2 Isolamento acustico dei divisori

L'isolamento acustico dei divisori in laterizio deve essere assicurato mediante:

- rivestimento esterno con apposito pannello dello spessore non inferiore a, nel rispetto del D.P.C.M. 5 dicembre 1997. I pannelli devono essere applicati a secco e fissati con tasselli ad espansione, in ragione di almeno quattro tasselli per metro quadrato. Il rivestimento esterno deve essere in lastre di cartongesso;
- isolamento in intercapedine con prodotto in lana di legno di abete mineralizzata legata con cemento Portland e rivestimento esterno in lastre di cartongesso.

31.3 Prodotti a base di cartongesso

I prodotti a base di cartongesso devono rispondere alle prescrizioni del progetto esecutivo e, in mancanza, alle prescrizioni seguenti:

- spessore con tolleranza di $\pm 0,5$ mm;
- lunghezza e larghezza con tolleranza di ± 2 mm;
- resistenza all'impronta, all'urto e alle sollecitazioni localizzate (punti di fissaggio);
- basso assorbimento d'acqua;
- bassa permeabilità al vapore (prodotto abbinato a barriera al vapore);
- resistenza all'incendio dichiarata;
- isolamento acustico dichiarato.

I limiti di accettazione saranno quelli indicati nel progetto esecutivo e, in loro mancanza, quelli dichiarati dal produttore e approvati dalla direzione dei lavori.

Art. 32. Prodotti per coperture discontinue (a falda)

32.1 Definizioni

Si definiscono *prodotti per le coperture* quelli utilizzati per realizzare lo strato di tenuta all'acqua nei sistemi di copertura e quelli usati per altri strati complementari.

Per la realizzazione delle coperture discontinue nel loro insieme, si rinvia all'articolo sull'esecuzione delle coperture discontinue.

Il direttore dei lavori ai fini della loro accettazione può procedere a controlli (anche parziali) su campioni della fornitura, oppure richiedere un attestato di conformità della fornitura alle prescrizioni di seguito indicate.

NORME DI RIFERIMENTO

-
- UNI 8089 – Edilizia. Coperture e relativi elementi funzionali. Terminologia funzionale;
 - UNI 8090 – Edilizia. Elementi complementari delle coperture. Terminologia;
 - UNI 8091 – Edilizia. Coperture. Terminologia geometrica;
 - UNI 8178 – Edilizia. Coperture. Analisi degli elementi e strati funzionali;
 - UNI 8635-1 – Edilizia. Prove di prodotti per coperture discontinue. Esame dell'aspetto e della confezione;
 - UNI 8635-2 – Edilizia. Prove di prodotti per coperture discontinue. Determinazione della lunghezza;
 - UNI 8635-3 – Edilizia. Prove di prodotti per coperture discontinue. Determinazione della larghezza;
 - UNI 8635-4 – Edilizia. Prove di prodotti per coperture discontinue. Determinazione dello spessore;
 - UNI 8635-5 – Edilizia. Prove di prodotti per coperture discontinue. Determinazione della planarità;

- UNI 8635-6** – Edilizia. Prove di prodotti per coperture discontinue. Determinazione dell'ortometria e della rettilineità dei bordi;
- UNI 8635-7** – Edilizia. Prove di prodotti per coperture discontinue. Determinazione del profilo;
- UNI 8635-8** – Edilizia. Prove di prodotti per coperture discontinue. Determinazione della massa convenzionale;
- UNI 8635-9** – Edilizia. Prove di prodotti per coperture discontinue. Determinazione della permeabilità all'acqua;
- UNI 8635-10** – Edilizia. Prove di prodotti per coperture discontinue. Determinazione dell'impermeabilità all'acqua;
- UNI 8635-11** – Edilizia. Prove di prodotti per coperture discontinue. Determinazione della gelività con cicli alterni;
- UNI 8635-12** – Edilizia. Prove di prodotti per coperture discontinue. Determinazione della gelività con porosimetro;
- UNI 8635-13** – Edilizia. Prove di prodotti per coperture discontinue. Determinazione del carico di rottura a flessione;
- UNI 8635-14** – Edilizia. Prove di prodotti per coperture discontinue. Determinazione della resistenza meccanica del dispositivo di ancoraggio;
- UNI 8635-15** – Edilizia. Prove di prodotti per coperture discontinue. Determinazione del numero per unità di area e della massa areica;
- UNI 8635-16** – Edilizia. Prove di prodotti per coperture discontinue. Determinazioni delle inclusioni calcaree nei prodotti di laterizio.

32.2 Tegole e coppi in laterizio

Le tegole e i coppi di laterizio per coperture e i loro pezzi speciali si intendono denominati secondo le dizioni commerciali usuali (marsigliese, romana, ecc.).

I prodotti di cui sopra devono rispondere alle prescrizioni del progetto e, in mancanza o a completamento, alle seguenti prescrizioni:

a) i difetti visibili sono ammessi nei seguenti limiti:

- le fessure non devono essere visibili o rilevabili a percussione;
- le protuberanze e scagliature non devono avere diametro medio (tra dimensione massima e minima) maggiore di 15 mm e non deve esserci più di una protuberanza. È ammessa una protuberanza di diametro medio compreso tra 7 mm e 15 mm ogni 2 dm² di superficie proiettata;
- le sbavature sono tollerate, purché permettano un corretto assemblaggio.

b) sulle dimensioni nominali e forma geometrica sono ammesse le tolleranze seguenti:

- lunghezza $\pm 3\%$;
- larghezza $\pm 3\%$ per tegole e $\pm 8\%$ per coppi.

c) sulla massa convenzionale è ammessa una tolleranza del 15%;

d) l'impermeabilità non deve permettere la caduta di gocce d'acqua dall'intradosso;

e) resistenza a flessione: forza F singola maggiore di 1000 N;

f) carico di rottura: valore singolo della forza F maggiore di 1000 N e valore medio maggiore di 1500 N;

g) i criteri di accettazione sono uguali a quelli del paragrafo 36.1.

Dovrà essere determinato il carico di rottura a flessione, onde garantire l'incolumità degli addetti sia in fase di montaggio che di manutenzione.

In caso di contestazione, si farà riferimento alle norme UNI 8626 e alla serie UNI 8635, in particolare alla norma UNI EN 1304.

I prodotti devono essere forniti su apposite pallets, legati e protetti da sporco e da azioni meccaniche e chimiche che possano degradarli nelle fasi di trasporto, deposito e manipolazione prima della posa. Gli imballaggi, solitamente di materiale termoretraibile, devono contenere un foglio informativo con il nome del fornitore, le indicazioni riportate nei punti compresi tra a) e f) ed eventuali istruzioni complementari.

Tabella 36.1 - Pendenze ammissibili secondo il tipo di copertura

Materiale	
-----------	--

	Pendenza [%]
Coppi	35%
Tegole piane marsigliesi	35%
Tegole marsigliesi	30%
Lamiera ondulata	20÷25 %

32.2.1 Norme e criteri d'accettazione

Sono considerati difetti la presenza di fessure, le protuberanze, le scagliature e le sbavature quando impediscono il corretto montaggio del prodotto.

NORME DI RIFERIMENTO

UNI EN 1024 – Tegole di laterizio per coperture discontinue. Determinazione delle caratteristiche geometriche;

UNI EN 14437 – Determinazione della resistenza al sollevamento di tegole di laterizio o di calcestruzzo installate in coperture - Metodo di prova per il sistema tetto;

UNI CEN/TS 15087 – Determinazione della resistenza al sollevamento di tegole di laterizio e di tegole di calcestruzzo con incastro installate in coperture. Metodo di prova per elementi di collegamento meccanici;

UNI EN 538 – Tegole di laterizio per coperture discontinue. Prova di resistenza alla flessione;

UNI EN 539-1 – Tegole di laterizio per coperture discontinue. Determinazione delle caratteristiche fisiche. Parte 1: Prova di impermeabilità;

UNI EN 539-2 – Tegole di laterizio per coperture discontinue. Determinazione delle caratteristiche fisiche. Parte 2: Prova di resistenza al gelo;

UNI EN 1304 – Tegole di laterizio e relativi accessori. Definizioni e specifiche di prodotto;

UNI 8635-16 – Edilizia. Prove dei prodotti per coperture discontinue. Determinazioni delle inclusioni calcaree nei prodotti di laterizio;

UNI 9460 – Coperture discontinue. Codice di pratica per la progettazione e l'esecuzione di coperture discontinue con tegole di laterizio e cemento;

UNI 8626 – Edilizia. Prodotti per coperture discontinue. Caratteristiche, piani di campionamento e limiti di accettazione;

UNI 8627 – Edilizia. Sistemi di copertura. Definizione e classificazione degli schemi funzionali, soluzioni conformi e soluzioni tecnologiche.

32.3 Strato di isolamento della copertura

L'isolamento della copertura, potrà essere eseguito con:

- pannello isolante sottocoppo in polistirene estruso;
- pannello isolante sottocoppo in polistirene espanso.

PANNELLO ISOLANTE SOTTOCOPPO IN POLISTIRENE ESTRUSO

La lastra per l'isolamento delle coperture sottocoppo è costituita da polistirene estruso monostrato di colore indaco, con resistenza alla compressione di kPa, con pelle di estrusione, battentata sui quattro lati, con dimensioni pari a:

- spessore: da a ... mm;
- dimensioni: ... · ... mm;
- passo dei coppi:.... mm.

L'interasse fra le scanalature di.... e mm deve permettere l'impiego del tipo di coppi più diffuso sul mercato.

PANNELLO ISOLANTE SOTTOCOPPO IN POLISTIRENE ESPANSO

La particolare sagomatura consente un perfetto alloggiamento ai coppi o alle tegole facilitandone la posa. I particolari agganci e sormonti dei singoli elementi devono consentire un'assoluta tenuta all'acqua e un'omogenea coibentazione, garantendo un'ottima ventilazione.

NORME DI RIFERIMENTO

Nel caso di contestazione, le procedure di prelievo dei campioni, i metodi di prova e la valutazione dei risultati sono quelli indicati nelle norme UNI di seguito riportate:

UNI 8625-1 – *Edilizia. Prove di coperture discontinue. Determinazione della permeabilità all'acqua;*

UNI 8626 – *Edilizia. Prodotti per coperture discontinue. Caratteristiche, piani di campionamento e limiti di accettazione;*

UNI 8627 – *Edilizia. Sistemi di copertura. Definizione e classificazione degli schemi funzionali, soluzioni conformi e soluzioni tecnologiche;*

UNI 9308-1 – *Coperture discontinue. Istruzione per la progettazione. Elementi di tenuta;*

UNI 10372 – *Coperture discontinue. Istruzioni per la progettazione, l'esecuzione e la manutenzione di coperture realizzate con elementi metallici in lastre.*

Art. 33. Impermeabilizzazioni e coperture piane

33.1 Generalità

I prodotti per impermeabilizzazioni e per coperture piane sono sotto forma di:

- membrane in fogli e/o rotoli da applicare a freddo o a caldo, in fogli singoli o pluristrato;
- prodotti forniti in contenitori (solitamente liquidi e/o in pasta) da applicare a freddo o a caldo su eventuali armature (che restano inglobate nello strato finale) fino a formare in sito una membrana continua.

NORMA DI RIFERIMENTO

UNI 8178 – *Edilizia. Coperture. Analisi degli elementi e strati funzionali.*

33.2 Classificazione delle membrane

Le membrane si classificano in base:

- al materiale componente, per esempio:
 - bitume ossidato fillerizzato;
 - bitume polimero elastomero;
 - bitume polimero plastomero;
 - etilene propilene diene;
 - etilene vinil acetato, ecc.
- al materiale di armatura inserito nella membrana, per esempio:
 - armatura vetro velo;
 - armatura poliammide tessuto;
 - armatura polipropilene film;
 - armatura alluminio foglio sottile, ecc.
- al materiale di finitura della faccia superiore, per esempio:
 - poliestere film da non asportare,
 - polietilene film da non asportare,
 - graniglie, ecc.
- al materiale di finitura della faccia inferiore, per esempio:
 - poliestere non tessuto;
 - sughero;
 - alluminio foglio sottile, ecc.

33.3 Prodotti forniti in contenitori

I prodotti forniti in contenitori possono essere:

- mastici di rocce asfaltiche e di asfalto sintetico;
- asfalti colati;
- malte asfaltiche;
- prodotti termoplastici;
- soluzioni in solvente di bitume;
- emulsioni acquose di bitume;
- prodotti a base di polimeri organici.

Il direttore dei lavori, ai fini della loro accettazione, può procedere a controlli (anche parziali) su campioni della fornitura. In ogni caso, l'appaltatore dovrà consegnare l'attestato di conformità della fornitura.

Le membrane per coperture di edifici in relazione allo strato funzionale che vanno a costituire (per esempio: strato di tenuta all'acqua, strato di tenuta all'aria, strato di schermo e/o barriera al vapore, strato di protezione degli strati sottostanti, ecc.), devono rispondere alle prescrizioni del progetto e, in mancanza, alla norma **UNI 8178**.

33.4 Membrane destinate a formare strati di schermo e/o barriera al vapore

Le caratteristiche da considerare ai fini dell'accettazione delle membrane destinate a formare strati di schermo e/o barriera al vapore sono le seguenti (norme **UNI 9380-1** e **UNI 9380-2**):

- tolleranze dimensionali (lunghezza, larghezza, spessore);
- difetti, ortometria e massa areica;
- resistenza a trazione;
- flessibilità a freddo;
- comportamento all'acqua;
- permeabilità al vapore d'acqua;
- invecchiamento termico in acqua;
- giunzioni resistenti a trazione e impermeabili all'aria.

I prodotti non normati devono rispondere ai valori dichiarati dal fabbricante e accettati dalla direzione dei lavori.

NORME DI RIFERIMENTO

UNI 9380-1 – Membrane per impermeabilizzazione di coperture. Limiti di accettazione dei tipi BPP per strato di barriera e/o schermo al vapore;

UNI 9380-2 – Membrane per impermeabilizzazione di coperture. Limiti di accettazione dei tipi BOF per strato di barriera e/o schermo al vapore;

UNI 8629-1 – Membrane per impermeabilizzazione di coperture. Caratteristiche prestazionali e loro significatività;

UNI 8629-2 – Membrane per impermeabilizzazione di coperture. Limiti di accettazione dei tipi BPP per elemento di tenuta;

UNI 8629-3 – Membrane per impermeabilizzazione di coperture. Limiti di accettazione dei tipi BPE per elemento di tenuta;

UNI 8629-4 – Membrane per impermeabilizzazione di coperture. Limiti di accettazione per tipi EPDM e IIR per elementi di tenuta;

UNI 8629-5 – Membrane per impermeabilizzazione di coperture. Limiti di accettazione dei tipi BPP (con autoprotezione metallica) per elemento di tenuta;

UNI 8629-6 – Membrane per impermeabilizzazione di coperture. Limiti di accettazione dei tipi a base di PVC plastificato per elementi di tenuta;

UNI 8629-7 – Membrane per impermeabilizzazione di coperture. Limiti di accettazione dei tipi BOF (con autoprotezione metallica) per elemento di tenuta;

UNI 8629-8 – Membrane per impermeabilizzazione di coperture. Limiti di accettazione dei tipi BOF per elemento di tenuta.

33.5 Membrane destinate a formare strati di continuità, di diffusione o di egualizzazione della pressione di vapore

Le caratteristiche da considerare ai fini dell'accettazione delle membrane destinate a formare strati di continuità, di diffusione o di egualizzazione della pressione di vapore, di irrigidimento o ripartizione dei carichi, di regolarizzazione, di separazione e/o scorrimento o drenante, sono le seguenti (norma **UNI 9168**):

- tolleranze dimensionali (lunghezza, larghezza e spessore);
- difetti, ortometria e massa areica;
- comportamento all'acqua;
- invecchiamento termico in acqua.

I prodotti non normati devono rispondere ai valori dichiarati dal fabbricante e accettati dalla direzione dei lavori. Le membrane rispondenti alle norme **UNI 9380** (varie parti) e **UNI 8629** (varie parti) per le caratteristiche precitate sono valide anche per questo impiego.

33.6 Membrane destinate a formare strati di tenuta all'aria

I prodotti non normati devono essere conformi ai valori dichiarati dal fabbricante e accettati dalla direzione dei lavori.

Le membrane rispondenti alle norme **UNI 9380** e **UNI 8629** per le caratteristiche precitate sono valide anche per formare gli strati di tenuta all'aria.

In particolare, dovranno essere controllati i seguenti parametri:

- tolleranze dimensionali (lunghezza, larghezza e spessore);
- difetti, ortometria e massa areica;
- resistenza a trazione e alla lacerazione;
- comportamento all'acqua;
- giunzioni resistenti alla trazione e alla permeabilità all'aria.

NORME DI RIFERIMENTO

UNI 9168-1 – Membrane complementari per impermeabilizzazione. Limiti di accettazione dei tipi con armatura cartafeltro o vetro velo;

UNI 9168-2 – Membrane complementari per impermeabilizzazione. Limiti di accettazione dei tipi BOF.

33.7 Membrane destinate a formare strati di tenuta all'acqua

Le caratteristiche da considerare ai fini dell'accettazione delle membrane destinate a formare strati di tenuta all'acqua sono le seguenti (norma **UNI 8629**, varie parti):

- tolleranze dimensionali (lunghezza, larghezza, spessore);
- difetti, ortometria e massa areica;
- resistenza a trazione e alla lacerazione;
- punzonamento statico e dinamico;
- flessibilità a freddo;
- stabilità dimensionale in seguito ad azione termica;
- stabilità di forma a caldo;
- impermeabilità all'acqua e comportamento all'acqua;
- permeabilità al vapore d'acqua;
- resistenza all'azione perforante delle radici;
- invecchiamento termico in aria e in acqua;
- resistenza all'ozono (solo per polimeriche e plastomeriche);
- resistenza ad azioni combinate (solo per polimeriche e plastomeriche);
- giunzioni resistenti a trazione e impermeabili all'aria.

I prodotti non normati devono rispondere ai valori dichiarati dal fabbricante e accettati dalla direzione dei lavori.

33.8 Membrane destinate a formare strati di protezione

Le caratteristiche da considerare ai fini dell'accettazione delle membrane destinate a formare strati di protezione sono le seguenti (norma **UNI 8629**, varie parti):

- tolleranze dimensionali (lunghezza, larghezza, spessore);
- difetti, ortometria e massa areica;
- resistenza a trazione e alle lacerazioni;
- punzonamento statico e dinamico;
- flessibilità a freddo;
- stabilità dimensionali a seguito di azione termica;
- stabilità di forma a caldo (esclusi prodotti a base di PVC, EPDM, IIR);
- comportamento all'acqua;
- resistenza all'azione perforante delle radici;
- invecchiamento termico in aria;
- giunzioni resistenti a trazione.
- l'autoprotezione minerale deve resistere all'azione di distacco.

I prodotti non normati devono rispondere ai valori dichiarati dal fabbricante e accettati dalla direzione dei lavori.

33.9 Membrane a base di elastomeri e di plastomeri

33.9.1 Tipologie

I tipi di membrane base di elastomeri e di plastomeri sono:

- membrane in materiale elastomerico senza armatura (si definisce *materiale elastomerico* un materiale che sia fondamentalmente elastico anche a temperature superiori o inferiori a quelle di normale impiego e/o che abbia subito un processo di reticolazione (per esempio gomma vulcanizzata);
- membrane in materiale elastomerico dotate di armatura (si definisce *materiale elastomerico* un materiale che sia relativamente elastico solo entro un intervallo di temperatura corrispondente generalmente a quello di impiego, ma che non abbia subito alcun processo di reticolazione (come per esempio cloruro di polivinile plastificato o altri materiali termoplastici flessibili o gomme non vulcanizzate);
- membrane in materiale plastomerico flessibile senza armatura;
- membrane in materiale plastomerico flessibile dotate di armatura;
- membrane in materiale plastomerico rigido (per esempio polietilene ad alta o bassa densità, reticolato o non, polipropilene);
- membrane polimeriche a reticolazione posticipata (per esempio polietilene clorosolfanato) dotate di armatura;
- membrane polimeriche accoppiate (membrane polimeriche accoppiate o incollate sulla faccia interna ad altri elementi aventi funzioni di protezione o altra funzione particolare, comunque non di tenuta. In questi casi, quando la parte accoppiata all'elemento polimerico impermeabilizzante ha importanza fondamentale per il comportamento in opera della membrana, le prove devono essere eseguite sulla membrana come fornita dal produttore).

33.9.2 Classi di utilizzo

Le classi di utilizzo delle membrane base di elastomeri e di plastomeri sono le seguenti:

- classe A: membrane adatte per condizioni eminentemente statiche del contenuto (per esempio bacini, dighe, sbarramenti, ecc.);
- classe B: membrane adatte per condizioni dinamiche del contenuto (per esempio canali, acquedotti, ecc.);
- classe C: membrane adatte per condizioni di sollecitazioni meccaniche particolarmente gravose, concentrate o no (per esempio fondazioni, impalcati di ponti, gallerie, ecc);
- classe D: membrane adatte anche in condizioni di intensa esposizione agli agenti atmosferici e/o alla luce.
- classe E: membrane adatte per impieghi in presenza di materiali inquinanti e/o aggressivi (per esempio discariche, vasche di raccolta e/o decantazione, ecc.);
- classe F: membrane adatte per il contatto con acqua potabile o sostanze di uso alimentare (per esempio acquedotti, serbatoi, contenitori per alimenti, ecc.).

Nell'utilizzo delle membrane polimeriche per impermeabilizzazione, possono essere necessarie anche caratteristiche comuni a più classi.

33.9.3 Accettazione

Le membrane a base di elastomeri e di plastomeri devono rispettare le caratteristiche previste dalle varie parti della norma **UNI 8898**, anche se attualmente ritirata senza sostituzione.

33.10 Prodotti forniti sotto forma di liquidi o paste

I prodotti forniti solitamente sotto forma di liquidi o paste destinati principalmente a realizzare strati di tenuta all'acqua (ma anche altri strati funzionali della copertura piana), a seconda del materiale costituente, devono rispondere alle caratteristiche e ai valori di limiti di riferimento normalmente applicati. Quando non sono riportati limiti, si intende che valgono quelli dichiarati dal produttore nella sua documentazione tecnica e accettati dalla direzione dei lavori.

33.10.1 Bitumi da spalmatura per impermeabilizzazioni

I bitumi da spalmatura per impermeabilizzazioni (in solvente e/o emulsione acquosa) devono rispondere ai limiti specificati, per i diversi tipi, alle prescrizioni delle seguenti norme:

UNI 4157 – *Edilizia. Bitumi da spalmatura per impermeabilizzazioni. Campionamento e limiti di accettazione;*

UNI SPERIMENTALE 4163 – *Impermeabilizzazione delle coperture. Bitumi da spalmatura. Determinazione dell'indice di penetrazione dei bitumi.*

Tabella 37.1 - Caratteristiche dei bitumi da spalmatura

Indicazione per la designazione	Penetrazione a 25°C [dmm/min]	Punto di rammollimento (palla anello °C/min)
0	40	55
15	35	65
25	20	80

33.10.2 Malte asfaltiche

Le malte asfaltiche per impermeabilizzazione devono rispondere alle seguenti norme:

UNI 5660 – *Impermeabilizzazione delle coperture. Malte asfaltiche. Caratteristiche e prelievo dei campioni;*
UNI 5661 – *Impermeabilizzazione delle coperture. Malte asfaltiche. Determinazione del punto di rammollimento con il metodo palla-anello;*

UNI 5662 – *Impermeabilizzazione delle coperture. Malte asfaltiche. Determinazione dello scorrimento su piano inclinato;*

UNI 5663 – *Impermeabilizzazione delle coperture. Malte asfaltiche. Determinazione della fragilità (punto di rottura);*

UNI 5664 – *Impermeabilizzazione delle coperture. Malte asfaltiche. Determinazione dell'impermeabilità all'acqua;*

UNI 5665 – *Impermeabilizzazione delle coperture. Malte asfaltiche. Trattamento di termo-ossidazione.*

33.10.3 Asfalti colati

Gli asfalti colati per impermeabilizzazione devono rispondere alle seguenti norme:

UNI 5654 – *Impermeabilizzazione delle coperture. Asfalti colati. Caratteristiche e prelievo dei campioni;*

UNI 5655 – *Impermeabilizzazione delle coperture. Asfalti colati. Determinazione del punto di rammollimento con il metodo palla-anello (ritirata senza sostituzione);*

UNI 5656 – *Impermeabilizzazione delle coperture. Asfalti colati. Determinazione dello scorrimento su piano inclinato;*

UNI 5657 – *Impermeabilizzazione delle coperture. Asfalti colati. Determinazione della fragilità a freddo;*

UNI 5658 – *Impermeabilizzazione delle coperture. Asfalti colati. Determinazione dell'impermeabilità all'acqua;*

UNI 5659 – *Impermeabilizzazione delle coperture. Asfalti colati. Trattamento di termo-ossidazione.*

33.10.4 Mastice di rocce asfaltiche

Il mastice di rocce asfaltiche per la preparazione di malte asfaltiche e degli asfalti colati deve rispondere alla seguente norma:

UNI 4377 – *Impermeabilizzazione delle coperture. Mastice di rocce asfaltiche per la preparazione delle malte asfaltiche e degli asfalti colati.*

33.10.5 Mastice di asfalto sintetico

Il mastice di asfalto sintetico per la preparazione delle malte asfaltiche e degli asfalti colati deve rispondere alle seguenti norme:

UNI 4378 – *Impermeabilizzazione delle coperture. Mastice di asfalto sintetico per la preparazione delle malte asfaltiche e degli asfalti colati;*

UNI 4379 – *Impermeabilizzazione delle coperture. Determinazione dell'impronta nei mastici di rocce asfaltiche e nei mastici di asfalto sintetici (ritirata senza sostituzione);*

UNI 4380 – *Impermeabilizzazione delle coperture. Determinazione delle sostanze solubili in solfuro di carbonio presenti nei mastici di rocce asfaltiche e nei mastici di asfalto sintetici;*

UNI 4381 – *Impermeabilizzazione delle coperture. Estrazione del bitume dai mastici di rocce asfaltiche e dai mastici di asfalto sintetici;*

UNI 4382 – *Impermeabilizzazione delle coperture. Determinazione degli asfalteni presenti nei bitumi contenuti nei mastici di rocce asfaltiche e nei mastici di asfalto sintetici;*

UNI 4383 – *Impermeabilizzazione delle coperture. Determinazione dei carbonati presenti nel materiale minerale;*

UNI 4384 – *Impermeabilizzazione delle coperture. Determinazione delle sostanze insolubili in acido cloridrico presenti nel materiale minerale contenuto nei mastici di rocce asfaltiche e nei mastici di asfalto sintetici;*

UNI 4385 – *Impermeabilizzazione delle coperture. Controllo granulometrico del materiale minerale contenuto nei mastici di rocce asfaltiche e nei mastici di asfalto sintetici.*

33.10.6 *Prodotti fluidi o in pasta a base di polimeri organici*

I prodotti fluidi o in pasta a base di polimeri organici (bituminosi, epossidici, poliuretani, epossipoliuretani, epossicatrame, polimetencatrame, polimeri clorurati, acrilici, vinilici, polimeri isomerizzati), devono essere valutate in base alle caratteristiche e ai limiti di riferimento normalmente applicati. Quando non sono riportati limiti, si intende che valgono quelli dichiarati dal produttore nella sua documentazione tecnica e accettati dalla direzione dei lavori.

Le caratteristiche identificative del prodotto in barattolo (prima dell'applicazione) sono le seguenti:

- viscosità in: minimo misurata secondo
- massa volumica kg/dm³: minimo; massimo, misurata secondo
- contenuto di non volatile % in massa: minimo, misurato secondo
- punto di infiammabilità: minimo %, misurato secondo
- contenuto di ceneri: massimo..... g/kg, misurato secondo
-

Per i valori non prescritti si intendono validi quelli dichiarati dal fornitore e accettati dalla direzione dei lavori.

Le caratteristiche di comportamento da verificare in sito o su campioni significativi di quanto realizzati in sito sono le seguenti:

- spessore dello strato finale in relazione al quantitativo applicato per ogni metro quadrato: minimo mm, misurato secondo
- valore dell'allungamento a rottura: minimo %, misurato secondo
- resistenza al punzonamento statico: minimoN, misurato secondo
- resistenza al punzonamento dinamico: minimoN, misurato secondo
- stabilità dimensionale a seguito di azione termica e variazione dimensionale massima in %, misurate secondo
- impermeabilità all'acqua: minima pressione dikPa, misurata secondo
- comportamento all'acqua: variazione di massa massima in%, misurata secondo
- invecchiamento termico in aria a 70°C e variazione della flessibilità a freddo tra prima e dopo il trattamento: massimo°C, misurati secondo
- invecchiamento termico in acqua e variazione della flessibilità a freddo tra prima e dopo il trattamento: massimo°C, misurati secondo
-

Per i valori non prescritti si intendono validi quelli dichiarati dal fornitore e accettati dalla direzione dei lavori.

33.11 *Rinforzo di guaine liquide a base di resine acriliche ed epoxibituminose*

Le guaine liquide a base di resine acriliche ed epoxibituminose e le malte impermeabilizzanti dovranno essere rinforzate con l'applicazione di reti in fibra di vetro.

Per superfici irregolari o inclinate, l'uso di reti realizzate con speciali filati voluminizzati assicura un maggiore assorbimento di resina, evitando fenomeni di gocciolatura e garantendo l'omogeneità della distribuzione del prodotto. Sul prodotto impermeabilizzante appena applicato, dovrà essere posata la rete ben tesa, annegandola mediante spatola, rullo o pennello, avendo cura di sovrapporre i teli per almeno 10 cm evitando la formazione di bolle e piegature.

Art. 34. Vetri

34.1 *Generalità*

Si definiscono *prodotti di vetro* quelli che sono ottenuti dalla trasformazione e lavorazione del vetro. Essi si dividono nelle seguenti principali categorie:

- lastre piane;

- vetri pressati;
- prodotti di seconda lavorazione.

Per le definizioni rispetto ai metodi di fabbricazione, alle loro caratteristiche, alle seconde lavorazioni, nonché per le operazioni di finitura dei bordi, si fa riferimento alle norme UNI. Le modalità di posa sono trattate negli articoli relativi alle vetrazioni e ai serramenti.

34.2 Campioni

L'appaltatore dovrà fornire almeno due campioni di ciascun tipo di vetro da impiegare. Tali campioni dovranno essere approvati dalla direzione dei lavori, che può procedere a controlli (anche parziali) su campioni della fornitura, oppure richiedere un attestato di conformità della fornitura alle prescrizioni di seguito indicate.

34.3 Prescrizioni di carattere particolare

I tipi di vetro, la composizione e le dimensioni delle lastre, sono indicate sui disegni progettuali esecutivi.

Per ogni tipo di vetrata l'appaltatore dovrà precisare i seguenti dati caratteristici:

- percentuale di trasmissione della luce solare dall'esterno verso l'interno, percepita dall'occhio umano;
- percentuale dell'energia solare riflessa direttamente all'esterno;
- fattore solare;
- coefficiente globale medio di trasmissione termica.

Per le vetrate con intercapedine, si richiede una dettagliata relazione sulla composizione del giunto proposto, in funzione dello stress termico che interviene sulle lastre parzialmente soleggiate e sulle deformazioni prevedibili.

NORME DI RIFERIMENTO

UNI 7143 – *Vetri piani. Spessore dei vetri piani per vetrazioni in funzione delle loro dimensioni, dell'azione del vento e del carico neve;*

UNI 6534-74 – *Vetrazioni in opere edilizie. Progettazione, materiali e posa in opera;*

UNI 7143-72 – *Vetri piani. Spessore dei vetri piani per vetrazioni in funzione delle loro dimensioni, dell'azione del vento e del carico neve;*

UNI 7697 – *Criteri di sicurezza nelle applicazioni vetrarie.*

34.4 Vetri di sicurezza

34.4.1 Vetri piani temprati

I vetri piani temprati sono quelli trattati termicamente o chimicamente in modo da indurre negli strati superficiali tensioni permanenti. Riguardo alle dimensioni e alle relative tolleranze, ai metodi di prova e ai limiti di accettazione dei vetri piani temprati da usare nell'edilizia, si rinvia alla norma UNI 7142. La norma si applica ai vetri piani in lastre monolitiche temprate termicamente nelle loro dimensioni e forme d'impiego (vedere **UNI EN 572-1**). La norma non considera i vetri temprati chimicamente. I vetri temprati non sono consigliati per impieghi ove ci sia pericolo di caduta nel vuoto.

NORMA DI RIFERIMENTO

UNI 7142 – *Vetri piani. Vetri temprati per edilizia e arredamento.*

34.4.2 Vetri piani stratificati

I vetri piani stratificati sono quelli formati da due o più lastre di vetro e uno o più strati interposti di materia plastica che incollano tra loro le lastre di vetro per l'intera superficie. L'elemento intercalare può anche fornire prestazioni aggiuntive al prodotto finito, per esempio resistenza agli urti, resistenza al fuoco, controllo solare, isolamento acustico.

Lo spessore complessivo della lastra di vetro varia in base al numero e allo spessore delle lastre costituenti, compreso lo spessore intercalare. Gli intercalari possono essere:

- chiari o colorati;
- trasparenti, traslucidi o opachi;
- rivestiti.

Riguardo alla composizione possono differire per:

- composizione e tipo di materiale;
- caratteristiche meccaniche;
- caratteristiche ottiche.

I vetri stratificati, in base alla loro resistenza alle sollecitazioni meccaniche, si dividono in:

- stratificati per sicurezza semplice;
- stratificati antivandalismo;
- stratificati anticrimine;
- stratificati antiproiettile.

I prodotti o fogli intercalari devono rispondere alle norme eventuali vigenti per lo specifico prodotto.

Per le altre caratteristiche si deve fare riferimento alle norme seguenti:

- i vetri piani stratificati per sicurezza semplice devono rispondere alla norma **UNI EN ISO 12543-2**;
- i vetri piani stratificati antivandalismo ed anticrimine devono rispondere rispettivamente alla norma **UNI EN ISO 12543-2**, **UNI EN 356** e **UNI EN 1063**;
- i vetri piani stratificati antiproiettile devono rispondere alla norma **UNI EN ISO 12543-2**.

NORME DI RIFERIMENTO

UNI EN ISO 12543-1 – *Vetro per edilizia. Vetro stratificato e vetro stratificato di sicurezza. Definizioni e descrizione delle parti componenti*;

UNI EN ISO 12543-2 – *Vetro per edilizia. Vetro stratificato e vetro stratificato di sicurezza. Vetro stratificato di sicurezza*;

UNI EN ISO 12543-3 – *Vetro per edilizia. Vetro stratificato e vetro stratificato di sicurezza. Vetro stratificato*;

UNI EN ISO 12543-4 – *Vetro per edilizia. Vetro stratificato e vetro stratificato di sicurezza. Metodi di prova per la durabilità*;

UNI EN ISO 12543-5 – *Vetro per edilizia, Vetro stratificato e vetro stratificato di sicurezza. Dimensioni e finitura dei bordi*;

UNI EN ISO 12543-6 – *Vetro per edilizia. Vetro stratificato e vetro stratificato di sicurezza. Aspetto*;

UNI EN 356 – *Vetro per edilizia - Vetro di sicurezza - Prove e classificazione di resistenza contro l'attacco manuale*;

UNI EN 1063 – *Vetrare di sicurezza. Classificazione e prove di resistenza ai proiettili*;

UNI EN 12600 – *Prova del pendolo. Metodo della prova di impatto e classificazione per vetro piano*;

UNI EN 13541 – *Vetro di sicurezza. Prove e classificazione della resistenza alla pressione causata da esplosioni*.

Art. 35. Infissi in legno e in metallo

35.1 Definizioni

Si definiscono *infissi* gli elementi edilizi aventi la funzione principale di regolare il passaggio di persone, animali, oggetti e sostanze liquide o gassose tra spazi interni ed esterni dell'organismo edilizio o tra ambienti diversi dello spazio interno.

Il *serramento*, invece, è definito come l'elemento tecnico con la funzione principale di regolare in modo particolare il passaggio di persone, animali, oggetti, e sostanze liquide o gassose, energia, aria ecc.

Essi si dividono in elementi fissi (cioè luci fisse non apribili) e serramenti (cioè con parti apribili). Gli infissi si dividono, a loro volta, in porte, finestre e schermi.

I meccanismi di apertura e chiusura degli infissi devono essere facilmente manovrabili e percepibili e le parti mobili devono poter essere usate esercitando una lieve pressione.

Per la terminologia specifica dei singoli elementi e delle loro parti funzionali in caso di dubbio si fa riferimento alla norma **UNI 8369** (varie parti).

NORME DI RIFERIMENTO

UNI 7895 – *Disegni tecnici. Designazione simbolica del senso di chiusura e delle facce delle porte, finestre e persiane*;

UNI 8369-1 – *Edilizia. Chiusure verticali. Classificazione e terminologia*;

- UNI 8369-2** – Edilizia. Pareti perimetrali verticali. Classificazione e terminologia;
UNI 8369-3 – Edilizia. Chiusure verticali. Classificazione e terminologia dei serramenti esterni verticali;
UNI 8369-4 – Edilizia. Chiusure verticali. Classificazione e terminologia degli schermi;
UNI 8369-5 – Edilizia. Chiusure verticali. Giunto tra pareti perimetrali verticali e infissi esterni. Terminologia e simboli per le dimensioni;
UNI 8370 – Edilizia. Serramenti esterni. Classificazione dei movimenti di apertura delle ante.

35.2 Campioni

L'appaltatore dovrà esibire un campione di ogni tipologia di ogni infisso della fornitura ai fini dell'approvazione da parte della direzione dei lavori.

Il campione di infisso deve essere limitato ad un modulo completo di telaio, parte apribile e cerniere, meccanismi di chiusura, comandi, accessori e guarnizioni. Resta inteso che i manufatti che saranno consegnati in cantiere dovranno essere tassativamente uguali ai campioni approvati dal direttore dei lavori, comprese le anodizzazioni e/o le verniciature.

L'appaltatore deve consegnare l'attestato di conformità della fornitura alle prescrizioni contrattuali e alle normative vigenti.

35.3 Tipologie dei serramenti di progetto

La tipologia dei serramenti, il sistema di apertura, le dimensioni (in mm) e il meccanismo di chiusura sono quelli indicati nella tavola allegata al progetto esecutivo e nel computo metrico estimativo.

Codice identificativo del serramento (riferimento: abaco dei serramenti)	Dimensioni [mm]	Sistema di apertura	Meccanismo di apertura	Elaborato grafico di riferimento

35.4 Marcatura CE

Il marchio CE non riguarda la posa in opera. L'attestazione obbligatoria deve riguardare almeno i seguenti requisiti (UNI EN 14351-1):

- tenuta all'acqua, mediante la prova in laboratorio (norma UNI EN 1027);
- permeabilità all'aria, mediante la prova in laboratorio (norma UNI EN 1026);
- resistenza al vento, mediante prova in laboratorio (norma UNI EN 12211);
- resistenza termica, mediante il procedimento di calcolo indicato dalla norma UNI EN ISO 10077-1 oppure 10077-2 o in alternativa con la prova in laboratorio (norma UNI EN ISO 12657-1);
- prestazione acustica, mediante procedimento di calcolo o, in alternativa, con la prova in laboratorio (norma UNI EN ISO 140-3);
- emissione di sostanze dannose verso l'interno del locale;
- resistenza all'urto.

Le tipologie di serramenti più importanti con l'obbligo della marcatura CE sono le seguenti:

- porte per uso esterno ad esclusivo uso dei pedoni (ad una o due ante; con pannelli laterali e/o sopra-luce);
- porte destinate ad uscita di sicurezza con maniglioni antipanico;
- finestre (uso esterno) ad una e due ante (incluso le guarnizioni di tenuta alle intemperie);
- porte finestre (uso esterno) ad una e due ante (incluso le guarnizioni di tenuta alle intemperie);
- finestre scorrevoli orizzontali;
- finestre francesi;
- finestre da tetto con o senza materiali antifiamma;
- porte blindate per uso esterno;
- porte automatiche (con radar) motorizzate;
- tutti i prodotti che possono essere in versione manuale o motorizzata;
- tutti i prodotti che possono essere ciechi, parzialmente o totalmente vetrati;
- tutti i prodotti che possono essere assemblati in due o più unità.

NORMA DI RIFERIMENTO

UNI EN 14351-1 – *Finestre e porte. Norma di prodotto, caratteristiche prestazionali. Parte 1: Finestre e porte esterne pedonali senza caratteristiche di resistenza al fuoco e/o di tenuta al fumo.*

35.5 Documentazione da fornire al direttore dei lavori

L'appaltatore è obbligato a fornire al direttore dei lavori la documentazione rilasciata dal produttore riguardante:

- dichiarazione di conformità a norma dei prodotti forniti;
- istruzioni di installazione del prodotto;
- istruzioni sull'uso e sulla manutenzione dei prodotti;
- marcatura CE.

35.6 *Forme. Luci fisse*

Le luci fisse devono essere realizzate nella forma, con i materiali e nelle dimensioni indicate nel disegno di progetto. In mancanza di prescrizioni (o in presenza di prescrizioni limitate), si intende che comunque devono – nel loro insieme (telai, lastre di vetro, eventuali accessori, ecc.) – resistere alle sollecitazioni meccaniche dovute all'azione del vento o agli urti, garantire la resistenza al vento e la tenuta all'aria e all'acqua.

Quanto richiesto dovrà garantire anche le prestazioni di isolamento termico, isolamento acustico, comportamento al fuoco e resistenza a sollecitazioni gravose dovute ad attività sportive, atti vandalici, ecc.

Le prestazioni predette dovranno essere garantite con limitato decadimento nel tempo.

Il direttore dei lavori potrà procedere all'accettazione delle luci fisse mediante i criteri seguenti:

- controllo dei materiali costituenti il telaio, il vetro e gli elementi di tenuta (guarnizioni, sigillanti) più eventuali accessori;
- controllo delle caratteristiche costruttive e della lavorazione del prodotto nel suo insieme e/o dei suoi componenti (in particolare, trattamenti protettivi del legno, rivestimenti dei metalli costituenti il telaio, esatta esecuzione dei giunti, ecc.);
- accettazione di dichiarazioni di conformità della fornitura alle classi di prestazione quali tenuta all'acqua, all'aria, resistenza agli urti, ecc.

Le modalità di esecuzione delle prove saranno quelle definite nelle relative norme UNI per i serramenti.

35.7 *Serramenti interni ed esterni*

I serramenti interni ed esterni (finestre, porte-finestre e similari) dovranno essere realizzati seguendo le prescrizioni indicate nei disegni costruttivi. In mancanza di prescrizioni (o in presenza di prescrizioni limitate), si intende che comunque devono, nel loro insieme, essere realizzati in modo da resistere alle sollecitazioni meccaniche e degli agenti atmosferici e contribuire, per la parte di loro spettanza, al mantenimento negli ambienti delle condizioni termiche, acustiche, luminose, di ventilazione, ecc. Lo svolgimento delle funzioni predette deve essere mantenuto nel tempo.

Il direttore dei lavori potrà procedere all'accettazione dei serramenti mediante:

- il controllo dei materiali che costituiscono l'anta e il telaio, i loro trattamenti preservanti e i rivestimenti;
- il controllo dei vetri, delle guarnizioni di tenuta e/o sigillanti e degli accessori;
- il controllo delle caratteristiche costruttive (in particolare, dimensioni delle sezioni resistenti, conformazione dei giunti e connessioni realizzate meccanicamente – viti, bulloni, ecc. – e per aderenza – colle, adesivi, ecc. – e, comunque, delle parti costruttive che direttamente influiscono sulla resistenza meccanica, sulla tenuta all'acqua, all'aria, al vento e sulle altre prestazioni richieste.

Gli infissi dovranno possedere le seguenti caratteristiche:

– finestre:

- isolamento acustico:
- tenuta all'acqua, all'aria e resistenza al vento (misurata secondo le norme **UNI EN 1027**): classi,, e
- resistenza meccanica (misurata secondo le norme **UNI 9158** e **UNI EN 107**):
-

– porte interne:

- tolleranze dimensionali:
- spessore: (misurato secondo le norme **UNI EN 951**);
- planarità: (misurata secondo la norma **UNI EN 952**);
- resistenza all'urto corpo molle (misurata secondo la norma **UNI 8200**):
- corpo d'urto: kg;
- altezza di caduta: cm;
- resistenza al fuoco e controllo della dispersione del fumo (misurati secondo la norma **UNI EN 1634-1**): classe
- resistenza al calore per irraggiamento (misurata secondo la norma **UNI 8328**): classe
-
- porte esterne:
- tolleranze dimensionali:
- spessore: (misurato secondo la norma **UNI EN 951**);
- planarità: (misurata secondo la norma **UNI EN 952**);
- tenuta all'acqua, aria, resistenza al vento (misurata secondo la norma **UNI EN 1027**):
- resistenza all'antintrusione (misurata secondo la norma **UNI 9569**): classe
-

L'attestazione di conformità dovrà essere comprovata da idonea certificazione e/o documentazione fornita dall'appaltatore al direttore dei lavori.

35.8 Schermi (tapparelle, persiane, antoni)

Gli schermi (tapparelle, persiane, antoni) con funzione prevalentemente oscurante dovranno essere realizzati nella forma, con il materiale e nelle dimensioni indicate nel disegno di progetto. In mancanza di prescrizioni o con prescrizioni insufficienti, si intende che, comunque, lo schermo deve nel suo insieme resistere alle sollecitazioni meccaniche (vento, sbattimenti, ecc.) e agli agenti atmosferici, mantenendo nel tempo il suo funzionamento.

Il direttore dei lavori dovrà procedere all'accettazione degli schermi mediante:

- il controllo dei materiali che costituiscono lo schermo e dei loro rivestimenti;
- il controllo dei materiali costituenti gli accessori e/o gli organi di manovra;
- la verifica delle caratteristiche costruttive dello schermo, principalmente delle dimensioni delle sezioni resistenti, delle conformazioni delle connessioni realizzate meccanicamente (viti, bulloni ecc.) o per aderenza (colle, adesivi ecc.), e, comunque, delle parti che direttamente influiscono sulla resistenza meccanica e sulla durabilità agli agenti atmosferici.

Il direttore dei lavori potrà, altresì, procedere all'accettazione mediante attestazione di conformità della fornitura alle caratteristiche di resistenza meccanica e di comportamento agli agenti atmosferici (corrosioni, cicli con lampade solari, camere climatiche, ecc.). L'attestazione dovrà essere comprovata da idonea certificazione e/o documentazione.

35.9 Prescrizioni dimensionali e prestazionali per i portatori di handicap

35.9.1 Porte interne

La luce netta della porta di accesso di ogni edificio e di ogni unità immobiliare deve essere di almeno 80 cm. La luce netta delle altre porte interne deve essere di almeno 75 cm.

L'altezza delle maniglie deve essere compresa tra gli 85 e i 95 cm (altezza consigliata: 90 cm).

Devono, inoltre, essere preferite soluzioni per le quali le singole ante delle porte non abbiano larghezza superiore ai 120 cm, e gli eventuali vetri siano collocati ad una altezza di almeno 40 cm dal piano del pavimento.

L'anta mobile deve poter essere usata esercitando una pressione non superiore a 8 kg.

35.9.2 Infissi esterni

L'altezza delle maniglie o dispositivo di comando deve essere compresa tra 100 e 130 cm; consigliata 115 cm.

Nelle finestre lo spigolo vivo della traversa inferiore dell'anta apribile deve essere opportunamente sagomato o protetto per non causare infortuni.

L'anta mobile deve poter essere usata esercitando una pressione non superiore a 8 kg.

35.10 Serramenti in acciaio

35.10.1 Componenti dei serramenti

Tutti i componenti dei serramenti della fornitura conforme alle prescrizioni progettuali (telai metallici, accessori, vetrazioni, guarnizioni, schermi, ecc.) devono essere costruiti con caratteristiche che non rilascino sostanze pericolose oltre i limiti ammessi dalle norme sui materiali.

35.10.2 Materiali e norme di riferimento

ALLUMINIO

a) telai:

UNI EN 573-3 – Alluminio e leghe di alluminio. Composizione chimica e forma dei prodotti semilavorati. Sistema di designazione sulla base dei simboli chimici;

UNI EN 12020-1 – Alluminio e leghe di alluminio. Profilati di precisione estrusi, di leghe EN AW-6060 e EN AW-6063. Parte 1: Condizioni tecniche di controllo e di fornitura;

UNI EN 12020-2 – Alluminio e leghe di alluminio. Profilati di precisione estrusi di leghe EN AW-6060 e EN AW-6063. Parte 2: Tolleranze dimensionali e di forma;

UNI EN 14024 – Profili metallici con taglio termico. Prestazioni meccaniche. Requisiti, verifiche e prove per la valutazione;

b) laminati di trafilati o di sagomati non estrusi in alluminio:

UNI EN 573-3 – Alluminio e leghe di alluminio. Composizione chimica e forma dei prodotti semilavorati. Sistema di designazione sulla base dei simboli chimici;

UNI EN 485-2 – Alluminio e leghe di alluminio. Lamiere, nastri e piastre. Parte 2: Caratteristiche meccaniche;

UNI EN 754-2 – Alluminio e leghe di alluminio. Barre e tubi trafilati. Tubi estrusi con filiera a ponte, tolleranze;

c) getti in alluminio:

UNI EN 1706 – Alluminio e leghe di alluminio. Getti. Composizione chimica e caratteristiche meccaniche.

PROFILI IN ACCIAIO

a) telai:

UNI EN 10079 – Definizione dei prodotti di acciaio e a quelle di riferimento per gli specifici prodotti;

b) laminati a caldo:

UNI 10163-1 – Condizioni di fornitura relative alla finitura superficiale di lamiere, larghi piatti e profilati di acciaio laminati a caldo. Parte 1: Requisiti generali;

UNI 10163-2 – Condizioni di fornitura relative alla finitura superficiale di lamiere, larghi piatti e profilati di acciaio laminati a caldo. Parte 2: Lamiere e larghi piatti;

UNI EN 10163-3 – Condizioni di fornitura relative alla finitura superficiale di lamiere, larghi piatti e profilati di acciaio laminati a caldo. Parte 3: Profilati;

UNI EN 10143 – Lamiere sottili e nastri di acciaio con rivestimento metallico applicato per immersione a caldo in continuo. Tolleranze dimensionali e di forma;

UNI EN 10025-1 – Prodotti laminati a caldo di acciai per impieghi strutturali. Parte 1: Condizioni tecniche generali di fornitura;

UNI EN 10025-2 – Prodotti laminati a caldo di acciai per impieghi strutturali. Parte 2: Condizioni tecniche di fornitura di acciai non legati per impieghi strutturali;

UNI EN 10025-3 – Prodotti laminati a caldo di acciai per impieghi strutturali. Parte 3: Condizioni tecniche di fornitura di acciai per impieghi strutturali saldabili a grano fine allo stato normalizzato/normalizzato laminato;

UNI EN 10025-4 – Prodotti laminati a caldo di acciai per impieghi strutturali. Parte 4: Condizioni tecniche di fornitura di acciai per impieghi strutturali saldabili a grano fine ottenuti mediante laminazione termo meccanica;

UNI EN 10025-5 – Prodotti laminati a caldo di acciai per impieghi strutturali. Parte 5: Condizioni tecniche di fornitura di acciai per impieghi strutturali con resistenza migliorata alla corrosione atmosferica;

UNI EN 10025-6 – *Prodotti laminati a caldo di acciai per impieghi strutturali. Parte 6: Condizioni tecniche di fornitura per prodotti piani di acciaio per impieghi strutturali ad alto limite di snervamento, bonificati;*

c) lamiera a freddo:

UNI 7958 – *Prodotti finiti di acciaio non legato di qualità laminati a freddo. Lamiera sottili e nastri larghi da costruzione;*

UNI EN 10327 – *Nastri e lamiera di acciaio a basso tenore di carbonio rivestiti per immersione a caldo in continuo, per formatura a freddo. Condizioni tecniche di fornitura;*

d) lamiera zincate:

UNI EN 10143 – *Lamiera sottili e nastri di acciaio con rivestimento applicato per immersione a caldo in continuo. Tolleranze sulla dimensione e sulla forma.*

ACCIAIO INOSSIDABILE

a) telai:

UNI EN 10088-1 – *Acciai inossidabili. Parte 1: Lista degli acciai inossidabili;*

UNI EN 10088-2 – *Acciai inossidabili. Parte 2: Condizioni tecniche di fornitura delle lamiera e dei nastri per impieghi generali.*

LEGA DI RAME

a) telai:

UNI EN 13605 – *Rame e leghe di rame. Profilati di rame e fili profilati per usi elettrici.*

b) lamiera in rame:

UNI EN 13599:2003 – *Rame e leghe di rame. Piatti, lastre e nastri di rame per usi elettrici.*

35.10.3 Finitura superficiale dei telai metallici

La finitura superficiale dei telai metallici dei serramenti dovrà essere priva di difetti visibili ad occhio nudo (graffi, colature, rigonfiamenti, ondulazione e altre imperfezioni) a distanza non inferiore a 5 m per gli spazi esterni e a 3 m per gli spazi interni.

La finitura superficiale non deve subire corrosioni o alterazioni di aspetto per un periodo di tempo adeguato alla vita del manufatto, e in cantiere deve essere evitato il contatto con sostanze o materiali che possano instaurare fenomeni corrosivi. Il colore deve essere quello previsto dal progetto esecutivo.

In base al tipo di metallo si indicano le seguenti norme di riferimento:

a) alluminio:

UNI EN 12206-1 – *Pitture e vernici - Rivestimenti di alluminio e di leghe di alluminio per applicazioni architettoniche - Parte 1: Rivestimenti preparati a partire da materiali in polvere.*

b) acciaio:

UNI EN ISO 12944-1 – *Pitture e vernici. Protezione dalla corrosione di strutture di acciaio mediante verniciatura. Introduzione generale;*

UNI EN ISO 12944-2 – *Pitture e vernici. Protezione dalla corrosione di strutture di acciaio mediante verniciatura. Classificazione degli ambienti;*

UNI EN ISO 12944-3 – *Pitture e vernici. Protezione dalla corrosione di strutture di acciaio mediante verniciatura. Considerazioni sulla progettazione;*

UNI EN ISO 12944-4 – *Pitture e vernici. Protezione dalla corrosione di strutture di acciaio mediante verniciatura. Tipi di superficie e loro preparazione;*

UNI EN ISO 12944-5 – *Pitture e vernici - Protezione dalla corrosione di strutture di acciaio mediante verniciatura. Parte 5: Sistemi di verniciatura protettiva.*

I trattamenti di metallizzazione devono rispettare le seguenti norme:

- zincatura elettrolitica:

UNI ISO 2081 – *Rivestimenti metallici. Rivestimenti elettrolitici di zinco su ferro o acciaio;*

- zincatura a spruzzo:

UNI EN 22063 – *Rivestimenti metallici e altri rivestimenti inorganici. Metallizzazione termica a spruzzo. Zinco, alluminio e loro leghe;*

- cadmiatura:

UNI 4720 – *Trattamenti superficiali dei materiali metallici. Classificazione, caratteristiche e prove dei rivestimenti elettrolitici di cadmio su materiali ferrosi;*

- cromatura:

UNI EN 12540 – *Protezione dei materiali metallici contro la corrosione. Rivestimenti elettrodepositati di nichel, nichel più cromo, rame più nichel e rame più nichel più cromo.*

c) acciaio inossidabile:

UNI EN 10088-2 – *Acciai inossidabili. Parte 2: Condizioni tecniche di fornitura delle lamiere, dei fogli e dei nastri di acciaio resistente alla corrosione per impieghi generali.*

35.10.4 Telai e controtelai

I telai dei serramenti dovranno essere realizzati con profili in, lega, (con o senza taglio termico), con sistema di tenuta (a giunto aperto, a battuta semplice o doppia).

Dai traversi inferiori dei serramenti dovrà essere consentito lo scarico verso l'esterno delle acque meteoriche, evitando reflussi verso l'interno dell'ambiente. Sui traversi dovranno essere presenti opportuni fori di drenaggio in numero e dimensioni sufficienti a garantire l'eliminazione di eventuali condense e infiltrazioni d'acqua dalle sedi dei vetri verso l'esterno.

Tutti i serramenti dovranno essere dotati di coprifili ed eventuali raccordi a davanzale esterno e interno.

I controtelai dovranno essere realizzati in (tipo di metallo), lega

35.10.5 Accessori

Tutti gli accessori impiegati per i serramenti devono avere caratteristiche resistenti alla corrosione atmosferica e tali da assicurare al serramento le prescritta resistenza meccanica, la stabilità e la funzionalità per le condizioni d'uso a cui il serramento è destinato.

Gli accessori devono essere compatibili con le superfici con cui devono essere posti a contatto.

35.10.6 Guarnizioni

Le guarnizioni dei serramenti devono garantire le prestazioni di tenuta all'acqua, permeabilità all'aria, isolamento acustico, e, inoltre, devono essere compatibili con i materiali con cui devono venire a contatto.

Le guarnizioni dei giunti apribili devono potere essere facilmente sostituibili e dovranno essere esclusivamente quelle originali.

NORME DI RIFERIMENTO

UNI EN 12365-1 – *Accessori per serramenti. Guarnizioni per porte, finestre, chiusure oscuranti e facciate continue. Parte 1: Requisiti prestazionali e classificazione;*

UNI EN 12365-2 – *Accessori per serramenti. Guarnizioni per porte, finestre, chiusure oscuranti e facciate continue. Parte 2: Metodi di prova per determinare la forza di compressione;*

UNI EN 12365-3 – *Accessori per serramenti. Guarnizioni per porte, finestre, chiusure oscuranti e facciate continue. Parte 3: Metodo di prova per determinare il recupero elastico;*

UNI EN 12365-4 – *Accessori per serramenti. Guarnizioni per porte, finestre, chiusure oscuranti e facciate continue. Parte 4: Metodo di prova per determinare il recupero dopo l'invecchiamento accelerato.*

35.10.7 Sigillanti

I sigillanti impiegati nei serramenti devono garantire le prestazioni di tenuta all'acqua, tenuta all'aria, tenuta alla polvere e la realizzazione della continuità elastica nel tempo. Inoltre, devono essere compatibili con i materiali con cui devono venire a contatto.

I sigillanti non devono corrodere le parti metalliche con cui vengono in contatto.

NORME DI RIFERIMENTO

UNI 9610 – *Edilizia. Sigillanti siliconici monocomponenti per giunti. Requisiti e prove;*

UNI 9611 – *Edilizia. Sigillanti siliconici monocomponenti per giunti. Confezionamento;*

- UNI EN 26927** – Edilizia. Prodotti per giunti. Sigillanti. Vocabolario;
- UNI EN 27390** – Edilizia. Sigillanti per giunti. Determinazione della resistenza allo scorrimento;
- UNI EN 28339** – Edilizia. Sigillanti per giunti. Determinazione delle proprietà tensili;
- UNI EN 28340** – Edilizia. Prodotti per giunti. Sigillanti. Determinazione delle proprietà tensili in presenza di trazione prolungata nel tempo;
- UNI EN 28394** – Edilizia. Prodotti per giunti. Determinazione dell'estrudibilità dei sigillanti monocomponenti;
- UNI EN 29048** – Edilizia. Prodotti per giunti. Determinazione dell'estrudibilità dei sigillanti per mezzo di un apparecchio normalizzato.

35.10.8 *Caratteristiche dei vetri*

I vetri devono rispondere ai requisiti di risparmio energetico, isolamento acustico, controllo della radiazione solare e sicurezza.

La trasmittanza termica non deve essere inferiore a W/m²K, con un valore di fattore solare, con un valore di trasmissione luminosa pari a, certificato da un laboratorio ufficiale, in conformità alla norma **UNI EN 410**.

I valori di trasmittanza termica per le principali tipologie di vetri sono quelli previsti dalla norma **UNI EN ISO 1077**.

Le tipologie dei vetri dei serramenti sono quelle indicate nella tavola allegata al progetto esecutivo e nel computo metrico estimativo.

Codice identificativo del serramento (riferimento: abaco dei serramenti)	Tipologia del vetro	Caratteristiche	Spessore	Colore	Norme di riferimento

NORME DI RIFERIMENTO

- UNI EN 410** – Vetro per edilizia. Determinazione delle caratteristiche luminose e solari delle vetrate;
- UNI EN ISO 10077-1** – Prestazione termica di finestre, porte e chiusure oscuranti. Calcolo della trasmittanza termica. Parte 1: Generalità;
- UNI EN ISO 10077-2** – Prestazione termica di finestre, porte e chiusure. Calcolo della trasmittanza termica. Metodo numerico per i telai.

a) vetri isolanti:

- UNI EN 1279-1** – Vetro per edilizia. Vetrate isolanti. Parte 1: Generalità, tolleranze dimensionali e regole per la descrizione del sistema;
- UNI EN 1279-2** – Vetro per edilizia. Vetrate isolanti. Parte 2: Metodo per la prova di invecchiamento e requisiti per la penetrazione del vapore d'acqua;
- UNI EN 1279-3** – Vetro per edilizia. Vetrate isolanti. Parte 3: Prove d'invecchiamento e requisiti per la velocità di perdita di gas e per le tolleranze di concentrazione del gas;
- UNI EN 1279-4** – Vetro per edilizia. Vetrate isolanti. Parte 4: Metodo di prova per le proprietà fisiche delle sigillature del bordo;
- UNI EN 1279-5** – Vetro per edilizia. Vetrate isolanti. Parte 5: Valutazione della conformità;
- UNI EN 1279-6** – Vetro per edilizia. Vetrate isolanti. Parte 6: Controllo della produzione in fabbrica e prove periodiche;

d) vetro stratificato e vetro stratificato di sicurezza:

- UNI EN ISO 12543-1** – Vetro per edilizia. Vetro stratificato e vetro stratificato di sicurezza. Definizioni e descrizione delle parti componenti;
- UNI EN ISO 12543-2** – Vetro per edilizia. Vetro stratificato e vetro stratificato di sicurezza. Vetro stratificato di sicurezza;

UNI EN ISO 12543-3 – *Vetro per edilizia. Vetro stratificato e vetro stratificato di sicurezza. Vetro stratificato;*

UNI EN ISO 12543-4 – *Vetro per edilizia. Vetro stratificato e vetro stratificato di sicurezza. Metodi di prova per la durabilità;*

UNI EN ISO 12543-5 – *Vetro per edilizia, Vetro stratificato e vetro stratificato di sicurezza. Dimensioni e finitura dei bordi;*

UNI EN ISO 12543-6 – *Vetro per edilizia. Vetro stratificato e vetro stratificato di sicurezza. Aspetto;*

e) vetro rivestito:

UNI EN 1096-1– *Vetro per edilizia. Vetri rivestiti. Definizione e classificazione;*

UNI EN 1096-2 – *Vetro per edilizia. Vetri rivestiti. Requisiti e metodi di prova per rivestimenti di classe A, B e S;*

UNI EN 1096-3 – *Vetro per edilizia. Vetri rivestiti. Requisiti e metodi di prova per rivestimenti di classe C e D;*

UNI EN 1096-4 – *Vetro per edilizia. Vetri rivestiti. Parte 4: Valutazione della conformità/Norma di prodotto.*

35.10.9 Pannelli

I pannelli devono essere inseriti come indicato nei disegni progettuali, e devono essere realizzati in, con finitura superficiale interna ed esterna, colore, strato isolante in, di densità kg/m³, di resistenza termica m²K/W, spessore mm.

NORME DI RIFERIMENTO

UNI EN 12086 – *Isolanti termici per edilizia. Determinazione delle proprietà di trasmissione del vapore acqueo;*

UNI EN 12087 – *Isolanti termici per edilizia. Determinazione dell'assorbimento d'acqua a lungo termine: prova attraverso immersione;*

UNI EN 12088 – *Isolanti termici per edilizia. Determinazione dell'assorbimento d'acqua per diffusione per lungo periodo.*

Prodotti per isolamento termico

35.11 Generalità

I prodotti per l'isolamento termico dell'edificio devono essere conformi alle prescrizioni progettuali e riportare la prescritta marcatura come previsto dalle specifiche norme UNI.

35.12 Polistirene espanso (PSE)

Il polistirene espanso è un isolante termico che presenta specifiche proprietà di isolamento acustico da impatto. Per le sue caratteristiche di rigidità dinamica e comprimibilità, è particolarmente adatto alla protezione dai rumori d'urto e da calpestio. Il prodotto è consigliato per applicazioni di isolante posto in intercapedine o all'interno.

Il prodotto si può presentare sotto forma di:

- lastre di polistirene espanso sinterizzato (EPS/B);
- lastre di polistirene espanso sinterizzato (EPS/S);
- lastre di polistirene per mezzo di procedimento continuo di estrusione (EPS/E).

La norma **UNI EN 13163** prevede:

- marcatura CE (sistema di attestazione della conformità: 3);
- prove iniziali di tipo (ITT);
- controllo di produzione in fabbrica (FPC), tra cui controllo della rigidità dinamica s' (metodo di prova: **EN 29052-1**; frequenza minima di prova: una ogni settimana) e della comprimibilità c (metodo di prova: **EN 12431**; frequenza minima di prova: una ogni settimana).

Il polistirolo espanso elasticizzato non necessita di marcatura CE. Il prodotto è utilizzabile per pavimentazioni, pareti, facciate, sottofondazioni, isolamento esterno a cappotto e intercapedine.

NORME DI RIFERIMENTO

UNI 7819 – *Materie plastiche cellulari rigide. Lastre in polistirene espanso per isolamento termico. Tipi, requisiti e prove;*

UNI EN 13163 – *Isolanti termici per edilizia. Prodotti di polistirene espanso ottenuti in fabbrica. Specificazione;*

UNI EN 13164 – *Isolanti termici per edilizia. Prodotti di polistirene espanso estruso (XPS) ottenuti in fabbrica. Specificazione.*

35.13 Lana minerale

La norma **UNI EN 13162** specifica i requisiti per i prodotti di lana minerale ottenuti in fabbrica, con o senza rivestimenti, che sono utilizzati per l'isolamento termico degli edifici. Il materiale isolante ha una consistenza simile alla lana, in quanto è fabbricato con rocce fuse, scorie oppure vetro.

I prodotti in lana minerale possono essere sotto forma di rotoli, di feltri o di pannelli.

I prodotti devono essere marcati chiaramente (sul prodotto, sull'etichetta o sull'imballaggio) con le informazioni previste dal punto 8 della **UNI EN 13162**.

NORMA DI RIFERIMENTO

UNI EN 13162 – *Isolanti termici per edilizia. Prodotti di lana minerale ottenuti in fabbrica. Specificazione.*

Termointonaco

Termointonaco premiscelato formulato con calce idraulica naturale, sughero, argilla e polveri composte da materiali naturali formatesi grazie all'accumulo di materiali organici, ad alto potere di isolamento termico, fonoassorbente, traspirante e deumidificante, finito con rasante spugnabile in polvere a base di calce idrata, sabbie calcaree, polveri di marmo e legante idraulico specifico, conducibilità termica 0,045 W/mK. Per pareti esterne, spessore 4 cm e interne spessore 4 cm (muri perimetrali dell'edificio).

Il termointonaco isola dal caldo, dal freddo, è traspirante, deumidificante, è naturale, elastico, ecologico ed ecocompatibile, ha potere di isolante acustico ed è resistente come un intonaco.

Art. 36. Prodotti per isolamento e assorbimento acustico

36.1 Prodotti per assorbimento acustico

Si definiscono *materiali assorbenti acustici* (o *materiali fonoassorbenti*) quelli atti a dissipare in forma sensibile l'energia sonora incidente sulla loro superficie e, di conseguenza, a ridurre l'energia sonora riflessa. Questa proprietà deve essere valutata con il coefficiente di assorbimento acustico (α_w), definito dall'espressione:

$$\alpha_w = W_a/W_i$$

dove

W_i = energia sonora incidente;

W_a = energia sonora assorbita.

36.1.1 Classificazione dei materiali

Sono da considerare assorbenti acustici tutti i materiali porosi a struttura fibrosa o alveolare aperta. A parità di struttura (fibrosa o alveolare), la proprietà fonoassorbente dipende dalla spessore.

I materiali fonoassorbenti si classificano come segue:

– materiali fibrosi:

- minerali (fibra di vetro, fibra di roccia);

- vegetali (fibra di legno o cellulosa, truciolari).

- materiali cellulari minerali:
 - calcestruzzi leggeri (a base di pozzolane, perlite, vermiculite, argilla espansa);
 - laterizi alveolari;
 - prodotti a base di tufo.
- materiali cellulari sintetici:
 - poliuretano a celle aperte (elastico-rigido);
 - polipropilene a celle aperte.

36.1.2 Caratteristiche costruttive

Per tutti i materiali fonoassorbenti forniti sotto forma di lastre, blocchi o forme geometriche predeterminate, si devono dichiarare le seguenti caratteristiche fondamentali:

- lunghezza e larghezza: valgono le tolleranze stabilite nelle norme UNI, oppure specificate negli altri documenti progettuali; in assenza delle prime due valgono quelle dichiarate dal produttore nella sua documentazione tecnica ed accettate dalla direzione dei lavori;
- spessore: valgono le tolleranze stabilite nelle norme UNI, oppure specificate negli altri documenti progettuali. In assenza delle prime due, valgono quelle dichiarate dal produttore nella sua documentazione tecnica e accettate dalla direzione dei lavori;
- massa areica: deve rientrare nei limiti prescritti nella norma UNI o negli altri documenti progettuali. In assenza delle prime due, valgono quelli dichiarati dal produttore nella sua documentazione tecnica e accettate dalla direzione dei lavori;
- coefficiente di assorbimento acustico: misurato in laboratorio secondo le modalità prescritte nella norma **UNI EN 354**, deve rispondere ai valori prescritti nel progetto o, in assenza, a quelli dichiarati dal produttore e accettati dalla direzione dei lavori.

Saranno inoltre da dichiarare, in relazione alle prescrizioni di progetto, le seguenti caratteristiche:

- resistività al flusso d'aria;
- reazione e/o comportamento al fuoco;
- limiti di emissione di sostanze nocive per la salute;
- compatibilità chimico-fisica con altri materiali.

La direzione dei lavori, ai fini della loro accettazione, può procedere ai controlli (anche parziali) su campioni della fornitura, oppure chiedere un attestato di conformità della stessa alle prescrizioni sopra riportate.

In caso di contestazione, i metodi di campionamento e di prova delle caratteristiche di cui sopra sono quelli stabiliti dalle norme UNI e, in mancanza di queste ultime, quelli descritti nella letteratura tecnica (primariamente norme internazionali o estere).

36.1.3 Materiali fonoassorbenti che assumono la forma definitiva in opera

Per i materiali fonoassorbenti che assumono la forma definitiva in opera, devono essere dichiarate le stesse caratteristiche riferite ad un campione significativo di quanto realizzato in opera. La direzione dei lavori deve, inoltre, attivare controlli della costanza delle caratteristiche del prodotto in opera, ricorrendo, ove necessario, a carotaggi, sezionamenti, ecc. significativi dello strato eseguito.

Entrambe le categorie di materiali fonoassorbenti devono rispondere ad una o più delle caratteristiche di idoneità all'impiego, comprese tra quelle elencate nella tabella 41.1, in relazione alla loro destinazione d'uso (pareti, coperture, contro soffittature, pavimenti, ecc.).

Se i valori non vengono prescritti, valgono quelli proposti dal fornitore ed accettati dalla direzione dei lavori. In caso di contestazione, i metodi di campionamento e di prova delle caratteristiche di cui sopra sono quelli stabiliti dalle norme UNI e, in mancanza di queste ultime, quelli descritti nella letteratura tecnica (primariamente norme internazionali o estere). Per le caratteristiche possedute intrinsecamente dal materiale non sono necessari controlli.

Tabella 41.1 - Caratteristiche di idoneità all'impiego dei materiali fonoassorbenti in relazione alla loro destinazione d'uso

Caratteristica	Unità di misura	Destinazione d'uso A B C D valori richiesti
Comportamento all'acqua: - assorbimento d'acqua per capillarità;	%	(.....)

- assorbimento d'acqua per immersione %; - resistenza a gelo e a disgelo cicli; - permeabilità vapor d'acqua.	% cicli μ	(.....) (.....) (.....)
Caratteristiche meccaniche: - resistenza a compressione e a carichi di lunga durata; - resistenza a taglio parallelo alle facce; - resistenza a flessione; - resistenza a punzonamento; - resistenza a costipamento.	N/mm ² N/mm ² N/mm ² N/mm ² %	(.....) (.....) (.....) (.....) (.....)
Caratteristiche di stabilità: - stabilità dimensionale; - coefficiente di dilatazione lineare; - temperatura limite di esercizio: A =.... B =.... C =.... D =....	% mm/m °C	(.....) (.....) (.....)

NORME DI RIFERIMENTO

UNI EN ISO 354 – *Acustica. Misura dell'assorbimento acustico in camera riverberante;*

UNI EN ISO 11654 – *Acustica. Assorbitori acustici per l'edilizia. Valutazione dell'assorbimento acustico;*

UNI ISO 13472-1 – *Acustica. Misurazione in situ del coefficiente di assorbimento acustico di superfici stradali. Metodo della superficie estesa;*

UNI EN 12354-6 – *Acustica in edilizia. Valutazioni delle prestazioni acustiche di edifici a partire dalle prestazioni di prodotti. Parte 6: Assorbimento acustico in ambienti chiusi.*

36.2 Prodotti per isolamento acustico

36.2.1 Definizioni

Si definiscono *materiali isolanti acustici* (o *materiali fonoisolanti*) quelli atti a diminuire in forma sensibile la trasmissione di energia sonora che li attraversa. Questa proprietà è valutata con il potere fonoisolante (R) definito dalla seguente formula:

$$R = 10 \log W_i/W_t$$

dove

W_i = energia sonora incidente;

W_t = energia sonora trasmessa.

Tutti i materiali comunemente impiegati nella realizzazione di divisori in edilizia devono possedere proprietà fonoisolanti. Per materiali omogenei questa proprietà dipende essenzialmente dalla loro massa areica.

Quando sono realizzati sistemi edilizi compositi (pareti, coperture, ecc.) formate da strati di materiali diversi, il potere fonoisolante di queste strutture dipende, oltre che dalla loro massa areica, dal numero e dalla qualità degli strati, dalle modalità di accoppiamento e dalla eventuale presenza di intercapedini d'aria.

36.2.2 Caratteristiche costruttive

Per tutti i materiali fonoisolanti forniti sotto forma di lastre, blocchi o forme geometriche predeterminate, si devono dichiarare le seguenti caratteristiche fondamentali:

- dimensioni: lunghezza e larghezza: valgono le tolleranze stabilite nelle norme UNI, oppure specificate negli altri documenti progettuali. In assenza delle prime due, valgono quelle dichiarate dal produttore nella sua documentazione tecnica e accettate dalla direzione dei lavori;

- spessore: valgono le tolleranze stabilite nelle norme UNI, oppure specificate negli altri documenti progettuali. In assenza delle prime due, valgono quelle dichiarate dal produttore nella sua documentazione tecnica e accettate dalla direzione dei lavori;

- massa areica: deve rientrare nei limiti prescritti nella norma UNI o negli altri documenti progettuali. In assenza delle prime due, valgono quelli dichiarati dal produttore nella sua documentazione tecnica e accettate dalla direzione tecnica;

- potere fonoisolante: misurato in laboratorio secondo le modalità prescritte dalla norma **UNI EN ISO 140-3**, deve rispondere ai valori prescritti nel progetto o, in assenza, a quelli dichiarati dal produttore e accettati dalla direzione dei lavori.

Saranno, inoltre, da dichiarare, in relazione alle prescrizioni di progetto, le seguenti caratteristiche:

- modulo di elasticità;
- fattore di perdita;
- reazione o comportamento al fuoco;
- limiti di emissione di sostanze nocive per la salute;
- compatibilità chimico-fisica con altri materiali.

La direzione dei lavori, ai fini della loro accettazione, può procedere ai controlli (anche parziali) su campioni della fornitura, oppure chiedere un attestato di conformità della stessa alle prescrizioni sopra riportate.

In caso di contestazione, i metodi di campionamento e di prova delle caratteristiche di cui sopra sono quelli stabiliti dalle norme UNI e, in mancanza di queste ultime, quelli descritti nella letteratura tecnica (primariamente norme internazionali o estere).

NORME DI RIFERIMENTO

UNI EN ISO 140-1 – *Acustica. Misurazione dell'isolamento acustico in edifici e di elementi di edificio. Parte 1: Requisiti per le attrezzature di laboratorio con soppressione della trasmissione laterale;*

UNI EN ISO 140-3 – *Acustica. Misurazione dell'isolamento acustico in edifici e di elementi di edificio. Parte 3: Misurazione in laboratorio dell'isolamento acustico per via aerea di elementi di edificio;*

UNI EN ISO 140-4 – *Acustica. Misurazione dell'isolamento acustico in edifici e di elementi di edificio. Misurazioni in opera dell'isolamento acustico per via aerea tra ambienti;*

UNI EN ISO 140-5 – *Acustica. Misurazione dell'isolamento acustico in edifici e di elementi di edificio. Misurazioni in opera dell'isolamento acustico per via aerea degli elementi di facciata e delle facciate;*

UNI EN ISO 140-6 – *Acustica. Misurazione dell'isolamento acustico in edifici e di elementi di edificio. Misurazioni in laboratorio dell'isolamento dal rumore di calpestio di solai;*

UNI EN ISO 140-7 – *Acustica. Misurazione dell'isolamento acustico in edifici e di elementi di edificio. Misurazioni in opera dell'isolamento dal rumore di calpestio di solai;*

UNI EN ISO 140-8 – *Acustica. Misurazione dell'isolamento acustico in edificio. Misurazione in laboratorio della riduzione del rumore di calpestio trasmesso da rivestimenti di pavimentazioni su un solaio pesante normalizzato;*

UNI EN ISO 140-11 – *Acustica. Misurazione dell'isolamento acustico in edifici e di elementi di edificio. Parte 11: Misurazione in laboratorio della riduzione del rumore di calpestio trasmesso da rivestimenti di pavimentazioni su un solaio leggero normalizzato;*

UNI EN ISO 140-12 – *Acustica. Misurazione dell'isolamento acustico in edifici e di elementi di edificio. Misurazione in laboratorio dell'isolamento acustico dai rumori trasmessi per via aerea e dal calpestio tra due ambienti attraverso un pavimento sopraelevato;*

UNI EN ISO 140-14 – *Acustica. Misurazione dell'isolamento acustico in edifici e di elementi di edificio. Parte 14: Linee guida per situazioni particolari in opera;*

UNI EN ISO 140-16 – *Acustica. Misurazione dell'isolamento acustico in edifici e di elementi di edificio. Parte 16: Misurazione in laboratorio dell'incremento del potere fonoisolante mediante rivestimento addizionale;*

UNI EN ISO 140-18 – *Acustica. Misurazione dell'isolamento acustico in edifici e di elementi di edificio. Parte 18: Misurazione.*

UNI EN 12354-1 – *Acustica in edilizia. Valutazioni delle prestazioni acustiche di edifici a partire dalle prestazioni di prodotti. Isolamento dal rumore per via aerea tra ambienti;*

UNI EN 12354-2 – *Acustica in edilizia. Valutazioni delle prestazioni acustiche di edifici a partire dalle prestazioni di prodotti. Isolamento acustico al calpestio tra ambienti;*

UNI EN 12354-3 – *Acustica in edilizia. Valutazioni delle prestazioni acustiche di edifici a partire dalle prestazioni di prodotti. Isolamento acustico contro il rumore proveniente dall'esterno per via aerea;*

UNI EN 12354-4 – *Acustica in edilizia. Valutazioni delle prestazioni acustiche di edifici a partire dalle prestazioni di prodotti. Trasmissione del rumore interno all'esterno;*

UNI EN 12354-6 – *Acustica in edilizia. Valutazioni delle prestazioni acustiche di edifici a partire dalle prestazioni di prodotti. Parte 6: Assorbimento acustico in ambienti chiusi.*

36.2.3 Materiali fonoisolanti che assumono la forma definitiva in opera

Per i materiali fonoisolanti che assumono la forma definitiva in opera devono essere dichiarate le stesse caratteristiche riferite ad un campione significativo di quanto realizzato in opera.

La direzione dei lavori deve, inoltre, attivare i controlli della costanza delle caratteristiche del prodotto in opera ricorrendo, ove necessario, a carotaggi, sezionamenti, ecc. significativi dello strato realizzato.

Art. 37. Apparecchi sanitari

37.1 Terminologia, classificazione e limiti di accettazione

Sono denominati *apparecchi sanitari* quei prodotti finiti per uso idraulico-sanitario, costituiti da materiale ceramico, materiali metallici o materie plastiche.

In particolare, per il materiale ceramico sono ammessi solo apparecchi sanitari di prima scelta realizzati con porcellana dura (vetrous china) o gres porcellanato (fire clay), secondo le definizioni della norma **UNI 4542**.

Gli apparecchi in materiale metallico o ceramico dovranno essere conformi alle seguenti norme UNI per quanto concerne i requisiti di accettazione:

UNI 4542 – *Apparecchi sanitari. Terminologia e classificazione;*

UNI 4543-1 – *Apparecchi sanitari di ceramica. Limiti di accettazione della massa ceramica e dello smalto;*

UNI 4543-2 – *Apparecchi sanitari di ceramica. Prove della massa ceramica e dello smalto.*

37.2 Requisiti

Gli apparecchi sanitari in generale, indipendentemente dalla loro forma e dal materiale costituente, devono soddisfare i seguenti requisiti:

- robustezza meccanica;
- durabilità meccanica;
- assenza di difetti visibili ed estetici;
- resistenza all'abrasione;
- pulibilità di tutte le parti che possono venire a contatto con l'acqua sporca;
- resistenza alla corrosione (per quelli con supporto metallico);
- funzionalità idraulica.

37.3 Norme di riferimento

37.3.1 Lavabi, lavamani e lavelli da cucina

Le caratteristiche dei lavabi, dei lavamani e dei lavelli da cucina, devono rispondere alle seguenti norme:

UNI EN 14688 – *Apparecchi sanitari. Lavabi. Requisiti funzionali e metodi di prova;*

UNI EN 13310 – *Lavelli da cucina. Requisiti funzionali e metodi di prova;*

UNI EN 695 – *Lavelli da cucina. Quote di raccordo;*

UNI EN 14296 – *Apparecchi sanitari. Lavabi a canale;*

UNI EN 31 – *Lavabi. Quote di raccordo;*

UNI EN 32 – *Lavabi sospesi. Quote di raccordo.*

37.3.2 Vasi

Le caratteristiche dei vasi devono rispondere alle seguenti norme:

UNI EN 33 – *Vasi a pavimento a cacciata, con cassetta appoggiata. Quote di raccordo;*

UNI EN 34 – *Vasi sospesi a cacciata, con cassetta appoggiata. Quote di raccordo;*

UNI EN 37 – *Vasi a pavimento a cacciata, senza cassetta appoggiata. Quote di raccordo;*

UNI EN 38 – *Vasi sospesi a cacciata, senza cassetta appoggiata. Quote di raccordo;*

UNI 8196 – *Vasi a sedile ottenuti da lastre di resina metacrilica. Requisiti e metodi di prova;*

UNI EN 997 – *Apparecchi sanitari. Vasi indipendenti e vasi abbinati a cassetta, con sifone integrato.*

37.3.3 Bidè

Le caratteristiche dei bidè devono rispondere alle seguenti norme:

UNI EN 35 – *Bidè appoggiati sul pavimento con alimentazione sopra il bordo. Quote di raccordo;*

UNI EN 36 – *Bidè sospesi con alimentazione sopra il bordo. Quote di raccordo;*

UNI EN 14528 – *Bidè. Requisiti funzionali e metodi di prova;*

UNI 8195 – *Bidè ottenuti da lastre di resina metacrilica. Requisiti e metodi di prova.*

37.3.4 Piatti doccia

Le caratteristiche dei piatti doccia devono rispondere alle seguenti norme:

UNI EN 251 – *Piatti doccia. Quote di raccordo;*

UNI EN 263 – *Specifiche per lastre acriliche colate per vasche da bagno e piatti per doccia per usi domestici;*

UNI EN 14527 – *Piatti doccia per impieghi domestici.*

37.4 Spazi minimi funzionali per egli apparecchi sanitari

37.4.1 Spazi minimi e misure di sicurezza

L'installazione degli apparecchi sanitari deve rispettare gli spazi minimi di rispetto previsti dall'appendice O della norma **UNI 9182** – *Edilizia. Impianti di alimentazione e distribuzione d'acqua fredda e calda. Criteri di progettazione, collaudo e gestione.* In particolare:

- lo spazio antistante l'apparecchio sanitario deve essere profondo almeno 55 cm;
- la tazza WC e il bidè devono essere distanti almeno 20 cm;
- la tazza WC, il bidè e il lavandino devono essere distanziati almeno 10 cm;
- il WC deve distare dalla parete laterale almeno 15 cm;
- il bidè deve distare dalla parete laterale almeno 20 cm.

I supporti di fissaggio, a pavimento o a parete, devono garantire la stabilità dell'apparecchio durante il suo uso, soprattutto se di tipo sospeso.

Gli apparecchi metallici devono essere collegati al conduttore di protezione, a sua volta collegato a rete di messa a terra.

Le prese di corrente in prossimità degli apparecchi sanitari devono avere requisiti tali da impedire la folgorazione elettrica.

Gli apparecchi sanitari devono essere idoneamente desolidarizzati in conformità all'appendice P della norma **UNI 9182**.



Figura 42.1 - Spazi minimi per gli apparecchi sanitari (norma UNI 9182)

37.4.2 Spazi minimi per i soggetti portatori di handicap deambulanti e su sedia a ruote

Per garantire la manovra e l'uso degli apparecchi anche alle persone con impedita capacità motoria, deve essere previsto, in rapporto agli spazi di manovra di cui al punto 8.0.2 del D.M. n. 236/1989, l'accostamento laterale alla tazza WC, bidè, vasca, doccia, lavatrice e l'accostamento frontale al lavabo.

In particolare devono essere rispettati i seguenti spazi minimi funzionali:

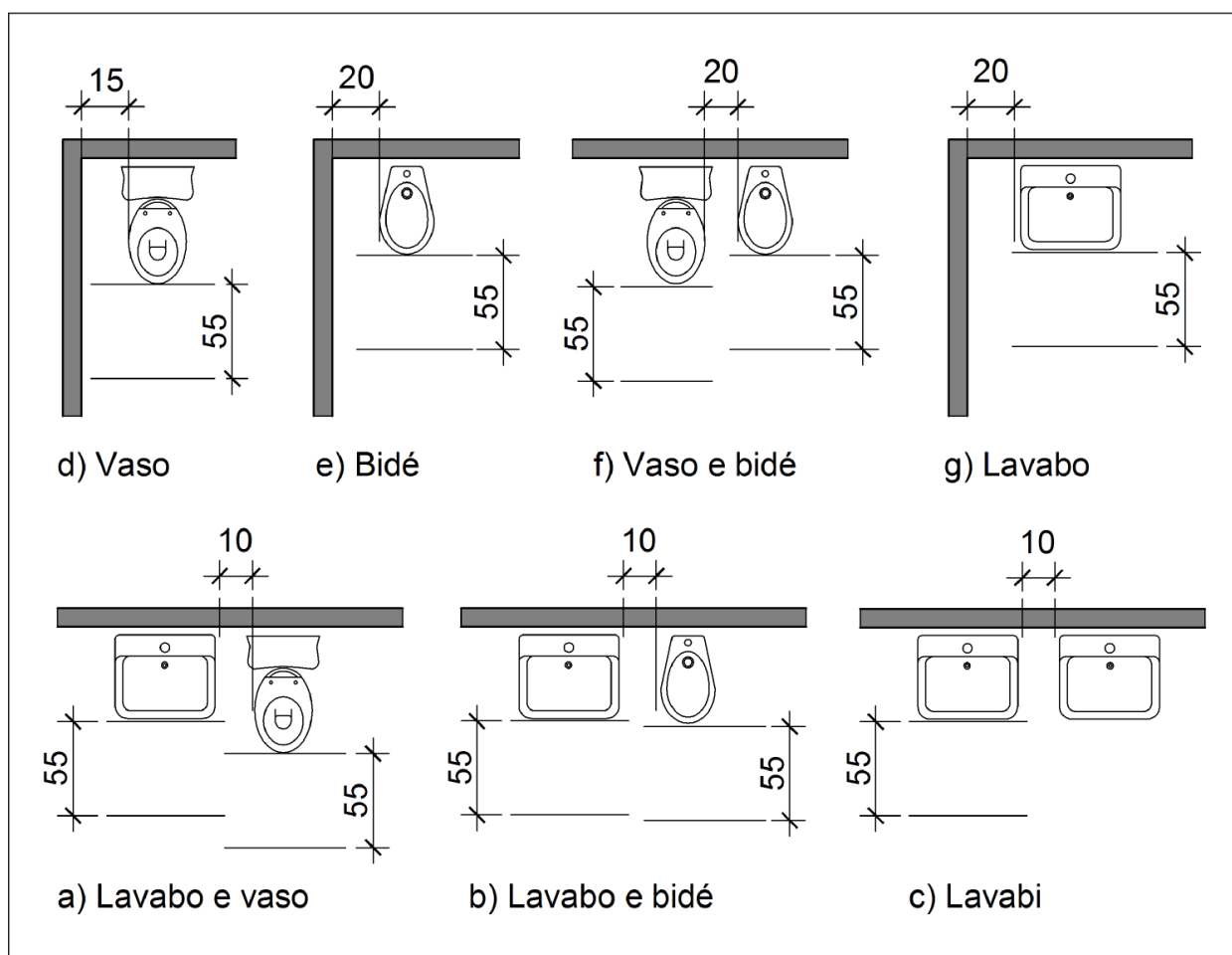
- lo spazio necessario all'accostamento e al trasferimento laterale dalla sedia a ruote alla tazza WC e al bidet, ove previsto, deve essere minimo 100 cm misurati dall'asse dell'apparecchio sanitario;
- lo spazio necessario all'accostamento laterale della sedia a ruote alla vasca deve essere minimo di 140 cm lungo la vasca con profondità minima di 80 cm;
- lo spazio necessario all'accostamento frontale della sedia a ruote al lavabo deve essere minimo di 80 cm misurati dal bordo anteriore del lavabo.

37.4.3 Accorgimenti per la collocazione degli apparecchi sanitari

Relativamente alle caratteristiche degli apparecchi sanitari, inoltre:

- i lavabi devono avere il piano superiore posto a 80 cm dal calpestio ed essere sempre senza colonna con sifone, preferibilmente del tipo accostato o incassato a parete;
- i WC e i bidè preferibilmente sono di tipo sospeso. In particolare, l'asse della tazza WC o del bidè deve essere posto ad una distanza minima di 40 cm dalla parete laterale, il bordo anteriore a 75÷80 cm dalla parete posteriore e il piano superiore a 45÷50 cm dal calpestio.

Qualora l'asse della tazza WC o del bidè sia distante più di 40 cm dalla parete, si deve prevedere, a 40 cm dall'asse dell'apparecchio sanitario, un maniglione o corrimano per consentire il trasferimento. La doccia deve essere a pavimento, dotata di sedile ribaltabile e doccia a telefono.

37.4.4 *Impugnature di sicurezza*

Nei locali igienici deve, inoltre, essere prevista l'attrezzabilità con maniglioni e corrimano orizzontali e/o verticali in vicinanza degli apparecchi. Il tipo e le caratteristiche dei maniglioni o corrimano devono essere conformi alle specifiche esigenze riscontrabili successivamente all'atto dell'assegnazione dell'alloggio, e posti in opera in tale occasione.

Nei servizi igienici dei locali aperti al pubblico è necessario prevedere e installare il corrimano in prossimità della tazza WC, posto ad altezza di 80 cm dal calpestio, e di diametro 3-4 cm. Se fissato a parete, deve essere posto a 5 cm dalla stessa.

37.4.5 *Casi di adeguamento*

Nei casi di adeguamento di edifici nei locali igienici, è consentita l'eliminazione del bidè e la sostituzione della vasca con una doccia a pavimento, al fine di ottenere, anche senza modifiche sostanziali del locale, uno spazio laterale di accostamento alla tazza WC, e di definire sufficienti spazi di manovra.

37.4.6 *Visitabilità*

Negli alloggi di edilizia residenziali nei quali è previsto il requisito della visitabilità, il servizio igienico si intende accessibile se è consentito almeno il raggiungimento di una tazza WC e di un lavabo, da parte di persona su sedia a ruote.

Per *raggiungimento dell'apparecchio sanitario* si intende la possibilità di arrivare sino alla diretta prossimità di esso, anche senza l'accostamento laterale per la tazza WC e frontale per il lavabo.

Art. 38. Rubinetteria sanitaria

38.1 *Categorie*

La rubinetteria sanitaria considerata nel presente articolo è quella appartenenti alle seguenti categorie:

- rubinetti singoli, cioè con una sola condotta di alimentazione;
- gruppo miscelatore, avente due condotte di alimentazione e comandi separati per regolare e miscelare la portata d'acqua.

I gruppi miscelatori possono avere diverse soluzioni costruttive riconducibili ai seguenti casi:

- comandi distanziati o gemellati;
- corpo apparente o nascosto (sotto il piano o nella parete);
- predisposizione per posa su piano orizzontale o verticale.

- miscelatore meccanico, elemento unico che sviluppa le stesse funzioni del gruppo miscelatore, mescolando prima i due flussi e regolando, poi, la portata della bocca di erogazione. Le due regolazioni sono effettuate di volta in volta, per ottenere la temperatura d'acqua voluta.

I miscelatori meccanici possono avere diverse soluzioni costruttive riconducibili ai seguenti casi:

- monocomando o bicomando;
- corpo apparente o nascosto (sotto il piano o nella parete);
- predisposizione per posa su piano orizzontale o verticale;
- miscelatore termostatico, elemento funzionante come il miscelatore meccanico, ma che varia automaticamente la portata di due flussi a temperature diverse per erogare e mantenere l'acqua alla temperatura prescelta.

38.2 *Caratteristiche*

La rubinetteria sanitaria, indipendentemente dal tipo e dalla soluzione costruttiva, deve rispondere alle seguenti caratteristiche:

- inalterabilità dei materiali costituenti e non cessione di sostanze all'acqua;
- tenuta all'acqua alle pressioni di esercizio;
- conformazione della bocca di erogazione in modo da erogare acqua con filetto a getto regolare e, comunque, senza spruzzi che vadano all'esterno dell'apparecchio sul quale devono essere montati;
- proporzionalità fra apertura e portata erogata;

- minima perdita di carico alla massima erogazione;
- silenziosità e assenza di vibrazione in tutte le condizioni di funzionamento;
- facile smontabilità e sostituzione di pezzi;
- continuità nella variazione di temperatura tra la posizione di freddo e quella di caldo e viceversa (per i rubinetti miscelatori).

La rispondenza alle caratteristiche sopraelencate si intende soddisfatta per i rubinetti singoli e i gruppi miscelatori quando essi rispondono alla norma **UNI EN 200** e ne viene comprovata la rispondenza con certificati di prova e/o con apposizione del marchio UNI. Per gli altri rubinetti si applica la norma **UNI EN 200** (per quanto possibile) o si farà riferimento ad altre norme tecniche (principalmente di enti normatori esteri).

38.3 *Rubinetti a passo rapido, flussometri (per orinatoi, vasi e vuotatoi)*

I rubinetti a passo rapido, flussometri, indipendentemente dal materiale costituente e dalla soluzione costruttiva, devono rispondere alle caratteristiche seguenti:

- erogazione di acqua con portata, energia e quantità necessaria per assicurare la pulizia;
- dispositivi di regolazione della portata e della quantità di acqua erogata;
- costruzione tale da impedire ogni possibile contaminazione della rete di distribuzione dell'acqua a monte per effetto di rigurgito;
- contenimento del livello di rumore prodotto durante il funzionamento.

38.4 *Cassette per l'acqua per vasi, orinatoi e vuotatoi*

Le cassette per l'acqua per vasi, orinatoi e vuotatoi, indipendentemente dal materiale costituente e dalla soluzione costruttiva, devono rispondere alle caratteristiche seguenti:

- troppo pieno di sezione tale da impedire in ogni circostanza la fuoriuscita di acqua dalla cassetta;
- rubinetto a galleggiante che regola l'afflusso dell'acqua, realizzato in modo che, dopo l'azione di pulizia, l'acqua fluisca ancora nell'apparecchio, sino a ripristinare nel sifone del vaso il battente d'acqua che realizza la tenuta ai gas;
- costruzione tale da impedire ogni possibile contaminazione della rete di distribuzione dell'acqua a monte per effetto di rigurgito;
- contenimento del livello di rumore prodotto durante il funzionamento.

La rispondenza alle caratteristiche sopraelencate si intende soddisfatta per le cassette dei vasi quando, in abbinamento con il vaso, soddisfano le prove di pulizia/evacuazione.

38.5 *Fornitura e stoccaggio*

I rubinetti devono essere forniti in imballaggi adeguati in grado di proteggerli da urti, graffi, ecc. nelle fasi di trasporto e movimentazione in cantiere.

Il foglio informativo deve accompagnare il prodotto, dichiarando le caratteristiche dello stesso e le altre informazioni utili per il montaggio, la manutenzione, ecc.

38.6 *Tubi di raccordo rigidi e flessibili (per il collegamento tra i tubi di adduzione e la rubinetteria sanitaria).*

I tubi di raccordo rigidi e flessibili, indipendentemente dal materiale costituente e dalla soluzione costruttiva, devono rispondere alle caratteristiche seguenti:

- inalterabilità alle azioni chimiche e all'azione del calore;
- non cessione di sostanze all'acqua potabile;
- indeformabilità alle sollecitazioni meccaniche provenienti dall'interno e/o dall'esterno;
- superficie interna esente da scabrosità che favoriscano depositi;
- pressione di prova uguale a quella di rubinetti collegati.

I tubi metallici flessibili devono essere conformi alla norma **UNI 9028**.

NORME DI RIFERIMENTO

UNI 9028 – *Tubi compositi flessibili (e relativi raccordi metallici) per impianti idrici e termici;*

UNI 11208 – *Flessibili estraibili doccia per rubinetteria sanitaria (PN 10).*

38.7 *Rubinetti idonei ai portatori di handicap*

Nei locali igienici destinati a portatori di handicap, devono essere installati preferibilmente rubinetti con comando a leva, con erogazione dell'acqua calda regolabile mediante miscelatori termostatici, così come stabilito dal D.M. n. 236/1989.

I rubinetti devono essere facilmente azionabili dai soggetti portatori di handicap, specialmente se su sedia a ruote o deambulanti.

NORME DI RIFERIMENTO

UNI EN 1286 – *Rubineria sanitaria. Miscelatori meccanici a bassa pressione. Specifiche tecniche generali;*

UNI EN 1287 – *Rubineria sanitaria. Miscelatori termostatici a bassa pressione. Specifiche tecniche generali*

UNI EN 15091 – *Rubineria sanitaria. Rubineria sanitaria ad apertura e chiusura elettronica;*

UNI EN 1111 – *Rubineria sanitaria. Miscelatori termostatici (PN 10). Specifiche tecniche generali;*

UNI EN 816 – *Rubineria sanitaria. Rubinetti a chiusura automatica PN 10;*

38.8 *Norme di riferimento*

In caso di contestazione nell'accettazione della rubineria si farà riferimento alle seguenti norme:

UNI 9182 – *Edilizia. Impianti di alimentazione e distribuzione d'acqua fredda e calda. Criteri di progettazione, collaudo e gestione;*

UNI EN 200 – *Rubineria sanitaria. Rubinetti singoli e miscelatori per sistemi di adduzione acqua di tipo 1 e 2. Specifiche tecniche generali;*

UNI EN 246 – *Rubineria sanitaria. Criteri di accettazione dei regolatori di getto;*

UNI EN 248 – *Rubineria sanitaria. Criteri di accettazione dei rivestimenti Ni-Cr;*

UNI EN 816 – *Rubineria sanitaria. Rubinetti a chiusura automatica (PN 10);*

UNI EN 817 – *Rubineria sanitaria. Miscelatori meccanici (PN 10). Specifiche tecniche generali;*

UNI EN 1286 – *Rubineria sanitaria. Miscelatori meccanici a bassa pressione. Specifiche tecniche generali;*

UNI EN 1287 – *Rubineria sanitaria. Miscelatori termostatici a bassa pressione. Specifiche tecniche generali;*

UNI EN 15091 – *Rubineria sanitaria. Rubineria sanitaria ad apertura e chiusura elettronica;*

UNI 11148 – *Rubineria sanitaria. Doccette per rubineria da lavello;*

UNI 10856 – *Rubineria sanitaria. Prove e limiti di accettazione dei rivestimenti organici;*

UNI EN 1111 – *Rubineria sanitaria. Miscelatori termostatici (PN 10). Specifiche tecniche generali;*

UNI EN 1112 – *Dispositivi uscita doccia per rubineria sanitaria (PN 10);*

UNI EN 1113 – *Flessibili doccia per rubineria sanitaria (PN 10).*

UNI EN 13828 – *Valvole per edifici. Rubinetti a sfera di leghe di rame e di acciaio inossidabile, a comando manuale, per l'approvvigionamento di acqua potabile negli edifici. Prove e requisiti;*

UNI EN ISO 3822-1 – *Acustica. Misurazione in laboratorio del rumore emesso dai rubinetti e dalle apparecchiature idrauliche utilizzate negli impianti per la distribuzione dell'acqua. Metodo di misurazione;*

UNI EN ISO 3822-2 – *Acustica. Misurazione in laboratorio del rumore emesso dai rubinetti e dalle apparecchiature idrauliche utilizzate negli impianti per la distribuzione dell'acqua. Condizioni di montaggio e di funzionamento dei rubinetti di scarico e miscelatori;*

UNI EN ISO 3822-3 – *Acustica. Misurazione in laboratorio del rumore emesso dai rubinetti e dalle apparecchiature idrauliche utilizzate negli impianti per la distribuzione dell'acqua. Condizioni di montaggio e di funzionamento delle apparecchiature e delle valvole sull'impianto;*

UNI EN ISO 3822-4 – *Acustica. Misurazione in laboratorio del rumore emesso dai rubinetti e dalle apparecchiature idrauliche utilizzate negli impianti per la distribuzione dell'acqua. Condizioni di montaggio e di funzionamento per apparecchiature speciali.*

Art. 39. Dispositivi di scarico degli apparecchi sanitari

39.1 Generalità

I requisiti relativi alle dimensioni, alle prestazioni, ai materiali e alla marcatura per dispositivi di scarico, sifoni e troppopieno per lavelli, piatti doccia, lavabi, bidè e vasche da bagno raccordati a sistemi di drenaggio a gravità, per qualsiasi destinazione d'uso dell'edificio devono essere conformi alla norma **UNI EN 274-1**. La rispondenza deve comprovata anche da un'attestazione di conformità fornita dall'appaltatore.

39.2 Norme di riferimento

UNI EN 274-1 – *Dispositivi di scarico per apparecchi sanitari. Requisiti;*

UNI EN 274-2 – *Dispositivi di scarico per apparecchi sanitari. Metodi di prova;*

UNI EN 274-3 – *Dispositivi di scarico per apparecchi sanitari. Controllo qualità;*

UNI EN 15334 – *Apparecchi sanitari. Dispersioni metacriliche ad alto contenuto di cariche;*

39.3 Aspetto delle superfici interne ed esterne

Le superfici interne ed esterne dei dispositivi di scarico, ad esame visivo senza ingrandimento, devono essere lisce, prive di rientranze, rigonfiamenti o qualsiasi altro difetto di superficie che potrebbe comprometterne il funzionamento (**UNI EN 274-1**).

L'aspetto visivo dei rivestimenti elettrolitici NiCr deve essere conforme alla norma **UNI EN 248**.

39.4 Sifoni

Il sifone è un dispositivo che fornisce una tenuta idraulica tra l'uscita di scarico e il tubo di scarico, al fine di evitare l'entrata di aria maleodorante dal tubo di scarico nell'edificio, senza ostruire lo scarico dell'acqua reflua.

I sifoni possono essere del tipo cosiddetto *a tubo* o *a bottiglia*, e quest'ultimo deve presentare una suddivisione o un sifone rovesciato. Tutti i sifoni devono essere facilmente pulibili.

Le caratteristiche del sifone devono essere tali da non ridurre la profondità della tenuta dell'acqua al di sotto del minimo necessario.

Gli ingressi al sifone devono essere tali da poter essere raccordati alle uscite di scarico di dimensioni appropriate, qualora il sifone sia fornito come elemento separato.

Ulteriori ingressi e troppopieno devono essere raccordati in modo tale da garantire la profondità della tenuta dell'acqua, in conformità al prospetto 2 della norma **UNI EN 274-1**.

39.5 Pilette di scarico

Le pilette di scarico sono dispositivi attraverso i quali l'acqua è evacuata dall'apparecchio sanitario, che può essere sigillato per mezzo di una valvola o di un tappo e può essere dotato di una griglia fissa o rimovibile.

Le pilette di scarico possono essere fabbricate come pezzo unico o possono comprendere vari pezzi uniti tramite lavorazione meccanica, con o senza troppopieno.

Esse possono includere un sifone.

Le pilette di scarico non dotate di sifone devono avere un'uscita filettata o liscia delle dimensioni indicate nel prospetto 1 della norma **UNI EN 274-1**.

Le pilette di scarico possono essere dotate di una griglia fissa o rimovibile.

39.6 Prova di sbalzo termico per pilette di scarico e i sifoni. Tenuta

Le pilette di scarico e i sifoni devono essere sottoposti al passaggio di acqua calda e fredda per cinque cicli, come di seguito indicato:

- X l/s di acqua a una temperatura di °C per 15 min con una portata costante;

- X l/s di acqua a una temperatura di $(20 \pm 5)^\circ\text{C}$ per 10 minuti con una portata costante.

Il valore di X è la portata minima indicata nel prospetto 3 della norma **UNI EN 274-1**, ma con un massimo di 0,5 l/s.

L'acqua deve entrare nella piletta di scarico alla temperatura richiesta.

39.7 Tenuta di pilette di scarico con tappo o valvola

La tenuta di pilette di scarico con tappo o valvola, in conformità alla norma **UNI EN 274-2**, deve essere verificata:

- installando la piletta di scarico sul fondo del serbatoio di prova con il tappo in posizione o la valvola chiusa;
- riempiendo il serbatoio di prova con acqua a un'altezza di 120 mm e raccogliendo l'eventuale acqua che passa attraverso la valvola o il tappo della piletta di scarico durante un periodo di un'ora;
- misurando la quantità di acqua raccolta.

39.8 Tenuta dei sifoni

Tutti i componenti e i raccordi del sifone, in conformità alla norma **UNI EN 274-2**, devono essere sottoposti a una pressione d'acqua di 0,01 MPa (0,1 bar) per un periodo di cinque minuti. Per i sifoni sottoposti a una prova di sbalzo termico, la tenuta deve essere verificata immediatamente dopo la prova.

39.9 Marcatura

Tutti i dispositivi di scarico, posti in opera, devono essere marcati indelebilmente almeno con:

- il nome o il marchio del fabbricante;
- **UNI EN 274**.

Se la marcatura del prodotto non è praticabile, tale informazione deve essere riportata sull'imballaggio del prodotto.

Capitolo 4

NORME GENERALI PER L'ESECUZIONE DEI LAVORI

Art. 40. Rilievi, tracciati e capisaldi

40.1 Rilievi

L'esecuzione dei lavori deve essere preceduta dal rilievo planimetrico dello stato di fatto da parte e a spese dell'esecutore, e in contraddittorio con la direzione dei lavori.

Il rilievo è necessario per la quantificazione delle opere di scavo a sezione obbligata o di sbancamento e di movimento terra in generale.

40.2 Tracciati

L'esecuzione delle opere di fondazione deve essere preceduta dal tracciamento sul terreno delle strutture portanti alla quota indicata dal progetto esecutivo.

40.3 Capisaldi di livellazione

Unitamente agli occorrenti disegni di progetto esecutivo, in sede di consegna sarà fornito all'appaltatore l'elenco dei capisaldi di livellazione a cui si dovrà riferire nell'esecuzione dei lavori. La verifica di tali capisaldi dovrà essere effettuata con tempestività, in modo che non oltre sette giorni dalla consegna possano essere segnalate alla direzione dei lavori eventuali difformità riscontrate.

L'appaltatore è responsabile della conservazione dei capisaldi, che non può rimuovere senza preventiva autorizzazione del direttore dei lavori

Per tutte le operazioni di livellazione, limitatamente a quanto non indicato espressamente nel presente capitolato, vige l'obbligo di riferirsi al testo intitolato *Guida alla progettazione e all'esecuzione delle livellazioni geometriche* della Commissione geodetica italiana (IGM, 1974) che viene a far parte del presente capitolato speciale d'appalto.

Il percorso della livellazione dovrà sempre consentire il controllo delle misure. Se la livellazione ha come scopo la determinazione di quote, la linea da istituire dovrà essere collegata ad uno o più capisaldi preesistenti. In tal caso, dovrà essere verificato che i dislivelli sui tratti contigui al caposaldo considerato siano rimasti invariati. La scelta del caposaldo da utilizzarsi deve essere comunque autorizzata dalla direzione dei lavori. La fase di segnalizzazione dei capisaldi e quella di misura, devono essere separate da un adeguato intervallo di tempo, per consentire ai capisaldi di assumere un assetto stabile.

40.4 Strumentazione

Per tutti i lavori topografici dovranno essere utilizzati teodoliti con approssimazione angolare al secondo centesimale, accoppiati a distanziometri elettronici di precisione non inferiore a $5 \text{ mm} \pm 10 E - 6 \cdot D$ (con D espressa in km). In alternativa, è possibile utilizzare la total station con prestazioni analoghe.

Per quanto riguarda le quote si dovranno utilizzare dei livelli di precisione (autolivelli).

La strumentazione deve essere verificata prima dell'inizio delle operazioni di tracciamento.

Art. 41. Programma esecutivo dei lavori

Entro (.....) giorni dalla data del verbale di consegna, e comunque giorni prima dell'inizio dei lavori, l'appaltatore deve predisporre e consegnare alla direzione lavori un programma esecutivo dei lavori, elaborato in relazione alle proprie tecnologie, alle proprie scelte imprenditoriali e alla propria organizzazione lavorativa.

Tale programma dovrà essere coerente con i tempi contrattuali di ultimazione e deve essere approvato dalla direzione dei lavori, mediante apposizione di un visto, entro cinque giorni dalla data di ricevimento. Trascorso il predetto termine senza che la direzione dei lavori si sia pronunciata, il programma si intenderà accettato, fatte salve evidenti illogicità o indicazioni erronee palesemente incompatibili con il rispetto dei termini di ultimazione.

Art. 42. Oneri a carico dell'appaltatore. Impianto del cantiere e ordine dei lavori

42.1 Impianto del cantiere

L'appaltatore dovrà provvedere all'impianto del cantiere non oltre il termine di (.....) giorni dalla data del verbale di consegna dei lavori.

42.2 Vigilanza del cantiere

Sono a carico dell'appaltatore gli oneri per la vigilanza e guardia sia diurna che notturna del cantiere, nel rispetto dei provvedimenti antimafia, e la custodia di tutti i materiali, impianti e mezzi d'opera esistenti nello stesso (siano essi di pertinenza dell'appaltatore, del committente, o di altre ditte), nonché delle opere eseguite o in corso di esecuzione.

Tale vigilanza si intende estesa anche al periodo intercorrente tra l'ultimazione e il collaudo dei lavori, salvo l'anticipata consegna delle opere al committente e per le sole opere consegnate.

Sono, altresì, a carico dell'appaltatore, gli oneri per la vigilanza e guardia del cantiere nei periodi di sospensione dei lavori, purché non eccedenti un quarto della durata complessiva prevista per l'esecuzione dei lavori stessi, e, comunque, quando non superino sei mesi complessivi.

Fermo restando l'obbligo della vigilanza nei periodi eccedenti i termini fissati in precedenza, ne verranno riconosciuti i maggiori oneri, sempre che l'appaltatore non richieda e ottenga di essere sciolto dal contratto.

42.3 Locale ufficio di direzione dei lavori

Sono a carico dell'appaltatore gli oneri per la fornitura di locali uso ufficio (in muratura o prefabbricati) idoneamente rifiniti e forniti dei servizi necessari alla permanenza e al lavoro di ufficio della direzione dei lavori.

Tale ufficio deve essere adeguatamente protetto da dispositivi di allarme e antintrusione, climatizzato, nonché dotato di strumenti (fax, fotocopiatrice, computer, software, ecc).

I locali saranno realizzati nel cantiere od in luogo prossimo, stabilito o accettato dalla direzione dei lavori, la quale disporrà anche il numero degli stessi e le attrezzature di dotazione.

Il locale deve essere idoneamente allacciato alle normali utenze (luce, acqua, fognatura, telefono).

42.4 Ordine dell'esecuzione dei lavori

In linea generale, l'appaltatore avrà facoltà di sviluppare i lavori nel modo a lui più conveniente per compierli entro il termine contrattuale purché, a giudizio della direzione dei lavori, ciò non riesca pregiudizievole alla buona riuscita delle opere e agli interessi del committente.

La direzione dei lavori si riserva, ad ogni modo, il diritto di stabilire la precedenza o il differimento di un determinato tipo di lavoro, o l'esecuzione entro un congruo termine perentorio, senza che l'appaltatore possa rifiutarsi o richiedere particolari compensi.

42.5 Fornitura di notizie statistiche sull'andamento dei lavori

Sono a carico dell'appaltatore gli oneri per la fornitura di notizie statistiche sull'andamento dei lavori, per periodi quindicinali, a decorrere dal sabato immediatamente successivo alla consegna degli stessi, come di seguito specificato:

- numero degli operai impiegati, distinti nelle varie categorie, per ciascuno dei 15 giorni, con le relative ore lavorative;

- genere di lavoro eseguito nei 15 giorni in cui non si è lavorato e cause relative.

Dette notizie devono pervenire alla direzione dei lavori non oltre il mercoledì immediatamente successivo al termine dei 15 giorni, stabilendosi una penale di 25,82 euro per ogni giorno di ritardo.

42.6 Cartelli indicatori

Sono a carico dell'appaltatore gli oneri per la fornitura di cartelli indicatori e la relativa installazione, nel sito o nei siti indicati dalla direzione dei lavori, entro cinque giorni dalla data di consegna dei lavori. I cartelloni, delle dimensioni minime di 1 m · 2 m, recheranno impresse a colori indelebili le diciture riportate, con le eventuali modifiche e integrazioni necessarie per adattare ai casi specifici.

Nello spazio per l'aggiornamento dei dati, devono essere indicate le sospensioni e le interruzioni intervenute nei lavori, le relative motivazioni, le previsioni di ripresa e i nuovi tempi.

Tanto i cartelli quanto le armature di sostegno, devono essere eseguiti con materiali di adeguata resistenza meccanica, resistenti agli agenti atmosferici, di decoroso aspetto, e mantenuti in ottimo stato fino al collaudo tecnico-amministrativo dei lavori.

Per la mancanza o il cattivo stato del prescritto numero di cartelli indicatori, sarà applicata all'appaltatore una penale di euro (.....). Sarà, inoltre, applicata una penale giornaliera di euro (.....) dal giorno della constatata inadempienza fino a quello dell'apposizione o riparazione del cartello mancante o deteriorato. L'importo delle penali sarà addebitato sul certificato di pagamento in acconto, successivo all'inadempienza.

42.7 Oneri per le pratiche amministrative

Sono a carico dell'appaltatore gli oneri per le pratiche presso amministrazioni ed enti per permessi, licenze, concessioni, autorizzazioni per opere di presidio, occupazioni temporanee di suoli pubblici o privati, apertura di cave di prestito, uso di discariche, interruzioni provvisorie di pubblici servizi, attraversamenti, cautelamenti, trasporti speciali, nonché le spese ad esse relative per tasse, diritti, indennità, canoni, cauzioni, ecc.

In difetto, rimane ad esclusivo carico dell'appaltatore ogni eventuale multa o contravvenzione nonché il risarcimento degli eventuali danni.

Art. 43. Lavori all'esterno del cantiere

L'appaltatore non può eseguire la lavorazione all'esterno del cantiere senza l'autorizzazione scritta del committente.

Per ottenere l'autorizzazione, l'appaltatore deve indicare le motivazioni, le misure di sicurezza da adottare, i lavori da eseguire e i mezzi d'opera da impiegare.

Art. 44. Impossibilità di esecuzione delle opere dopo l'inizio dei lavori

Con espressa deroga all'art. 1672 del codice civile, nel caso di impossibilità di esecuzione dell'opera per cause non imputabili ad alcuna delle parti, sopravvenuta dopo l'inizio delle opere stesse, spetta all'impresa appaltatrice il pagamento dell'importo relativo alle opere eseguite. Dove tale importo parziale non sia calcolabile da quello totale col criterio della proporzionalità, la liquidazione delle opere eseguite avviene in base al listino prezzi per le opere edili della Camera di Commercio di, senza alcuno sconto né aumento.

Art. 45. Sospensioni, riprese e proroghe dei lavori

Nel caso che i lavori debbano essere totalmente sospesi per cause dipendenti direttamente o indirettamente dal committente, e quando l'appaltatore ha ottemperato ai suoi impegni, quest'ultimo – oltre alla corrispondente proroga dei termini di ultimazione – ha diritto al risarcimento dei danni subiti a seguito della sospensione.

Qualora la sospensione dei lavori, dipendente direttamente o indirettamente dal committente, continui oltre giorni anche non consecutivi, l'appaltatore può chiedere la risoluzione del contratto e il risarcimento dei danni.

In caso di sospensione parziale dei lavori, il direttore dei lavori stabilisce l'entità della proroga dei termini di ultimazione e l'ammontare dell'indennizzo spettante all'appaltatore.

Art. 46. Varianti in corso d'opera

L'appaltatore non può, di sua iniziativa, apportare alcuna variazione ai lavori appaltati senza il preventivo assenso scritto del committente.

Nessuna variante sostanziale può essere introdotta dall'impresa o richiesta dal committente senza che tra le parti intervenga un atto aggiuntivo al presente contratto, che disciplini l'oggetto dei lavori aggiuntivi, le modalità di esecuzione dei medesimi e l'importo del corrispettivo.

Le eventuali varianti ai lavori saranno disciplinate dagli artt. 1659, 1660 e 1661 del codice civile.

Art. 47. Rischio di sorpresa geologica, esclusione di indennizzo

È esclusa l'applicazione del secondo comma dell'art. 1664 del codice civile e il rischio di difficoltà di esecuzione per cause geologiche, idriche e simili, oneri per intero accollati all'appaltatore, che dichiara di ben conoscere la natura del terreno su cui deve essere edificata la costruzione.

(oppure)

Si applica il secondo comma dell'art. 1664 del codice civile in caso di rischio per difficoltà di esecuzione dovute a cause geologiche, idriche e simili, qualora esse siano in contrasto con le previsioni progettuali esecutive. In tal caso, gli oneri aggiuntivi sono per intero accollati al committente.

Art. 48. Ordini e istruzioni del committente

Gli ordini e le istruzioni del committente devono essere comunicati per iscritto all'appaltatore per il tramite del direttore dei lavori.

Essi devono essere firmati dal committente e dal direttore dei lavori ed essere comunicati in duplice copia, una delle quali deve essere firmata dall'appaltatore in segno di ricezione e restituita al committente.

È fatta salva la facoltà dell'appaltatore di fare le proprie riserve.

Art. 49. Riserve dell'appaltatore e controdeduzioni del direttore dei lavori

Nel caso che l'appaltatore ritenga di dover esprimere riserva in merito alle contabilità eseguite in contraddittorio, esso deve immediatamente iscrivere tale riserva, corredata da una sommaria descrizione, sul primo atto contrattuale. Entro 15 giorni da tale iscrizione, l'appaltatore deve far pervenire al direttore dei lavori, a mezzo lettera raccomandata con ricevuta di ritorno, la descrizione in dettaglio della riserva, i motivi della stessa, la documentazione necessaria a qualificarla e la proposta di variazione alla contabilità che ha originato la riserva.

Il direttore dei lavori deve provvedere, entro 15 giorni dalla ricezione della raccomandata di cui sopra, a convocare l'appaltatore, nella persona del direttore di cantiere, per la definizione della riserva.

Ove, durante la suddetta riunione, venga raggiunto un accordo, tale accordo dovrà risultare da un verbale di riunione e riportato in modo sintetico sul giornale dei lavori; in caso di disaccordo, oltre alla redazione del verbale di riunione, il direttore dei lavori dovrà comunicare per iscritto, entro 15 giorni dalla riunione, le motivazioni per cui la riserva viene respinta. L'appaltatore, nel caso non accetti il rifiuto della riserva da parte del committente, dovrà darne immediata comunicazione mediante iscrizione a giornale dei lavori o lettera raccomandata.

Il contenzioso creatosi deve essere risolto a fine lavori, in occasione dell'emissione dello stato d'avanzamento finale.

Resta inteso che sia la formulazione di riserva che il rinvio della risoluzione del contenzioso a fine lavori non esimono il committente dal pagamento degli importi riportati in contabilità da esso approvati, né esimono l'appaltatore dalla continuazione delle attività oggetto del presente contratto.

Le riserve di carattere tecnico e gestionale, relative ai tempi di esecuzione dei lavori o in merito alla richiesta di nuovi prezzi, iscritte dall'appaltatore a giornale dei lavori, vengono gestite con le stesse modalità delle riserve alla contabilità lavori.

Art. 50. Osservanza di leggi e norme tecniche

L'esecuzione dei lavori in appalto nel suo complesso è regolata dal presente capitolato speciale d'appalto e, per quanto non in contrasto con esso o in esso non previsto e/o specificato, valgono le norme, le disposizioni e i regolamenti appresso richiamati.

D.P.R. 6 giugno 2001, n. 380 – Testo unico delle disposizioni legislative e regolamentari in materia di edilizia.

NORME TECNICHE STRUTTURALI

Legge 5 novembre 1971, n. 1086 – Norme per la disciplina delle opere di conglomerato cementizio armato, normale e precompresso e a struttura metallica;

Legge 2 febbraio 1974, n. 64 – Provvedimenti per le costruzioni con particolari prescrizioni per le zone sismiche;

C.M. 9 gennaio 1980, n. 20049 – Legge 5 novembre 1971, n. 1086. Istruzioni relative ai controlli sul conglomerato cementizio adoperato per le strutture in cemento armato;

D.M. 20 novembre 1987 – Norme tecniche per la progettazione, esecuzione e collaudo degli edifici in muratura e per il loro consolidamento;

D.M. 11 marzo 1988 – Norme tecniche riguardanti le indagini sui terreni e sulle rocce, la stabilità dei pendii naturali e delle scarpate, i criteri generali e le prescrizioni per la progettazione, l'esecuzione e il collaudo delle opere di sostegno delle terre e delle opere di fondazione;

C.M. 24 settembre 1988, n. 30483 – Legge 2 febbraio 1974, n. 64, art. 1. D.M. 11 marzo 1988. Norme tecniche riguardanti le indagini sui terreni e sulle rocce, la stabilità dei pendii naturali e delle scarpate, i criteri generali e le prescrizioni per la progettazione, l'esecuzione e il collaudo delle opere di sostegno delle terre e delle opere di fondazione. Istruzioni per l'applicazione;

C.M. 4 gennaio 1989, n. 30787 – Istruzioni in merito alle norme tecniche per la progettazione, l'esecuzione e il collaudo degli edifici in muratura e per il consolidamento;

C.M. 16 marzo 1989, n. 31104 – Legge 2 febbraio 1974, n. 64, art. 1. Istruzioni in merito alle norme tecniche per la progettazione, esecuzione e collaudo delle costruzioni prefabbricate;

D.M. 9 gennaio 1996 – Norme tecniche per il calcolo, l'esecuzione e il collaudo delle strutture in cemento armato, normale e precompresso e per le strutture metalliche;

D.M. 16 gennaio 1996 – Norme tecniche per le costruzioni in zone sismiche;

D.M. 16 gennaio 1996 – Norme tecniche relative ai criteri generali per la verifica di sicurezza delle costruzioni e dei carichi e sovraccarichi;

C.M. 4 luglio 1996, n. 156AA.GG./STC – Istruzioni per l'applicazione delle norme tecniche relative ai criteri generali per la verifica di sicurezza delle costruzioni e dei carichi e sovraccarichi, di cui al D.M. 16 gennaio 1996;

C.M. 15 ottobre 1996, n. 252 AA.GG./STC – Istruzioni per l'applicazione delle norme tecniche per il calcolo, l'esecuzione e il collaudo delle opere in cemento armato normale e precompresso e per le strutture metalliche, di cui al D.M. 9 gennaio 1996;

C.M. 29 ottobre 1996 – Istruzioni generali per la redazione dei progetti di restauro nei beni architettonici di valore storico-artistico in zona sismica;

C.M. 10 aprile 1997, n. 65/AA.GG. – Istruzioni per l'applicazione delle norme tecniche per le costruzioni in zone sismiche, di cui al D.M. 16 gennaio 1996;

C.M. 14 dicembre 1999, n. 346/STC – Legge 5 novembre 1971, n. 1086, art. 20. Concessione ai laboratori per prove sui materiali da costruzione;

Ord.P.C.M. 20 marzo 2003, n. 3274 – Primi elementi in materia di criteri generali per la classificazione sismica del territorio nazionale e di normative tecniche per le costruzioni in zona sismica;

D.M. 14 settembre 2005 – Norme tecniche per le costruzioni;

D.M. 14 gennaio 2008 – Approvazione delle nuove norme tecniche per le costruzioni;

D.M. 6 maggio 2008 – Integrazione al decreto 14 gennaio 2008 di approvazione delle nuove norme tecniche per le costruzioni.

PRODOTTI DA COSTRUZIONE

D.P.R. 21 aprile 1993, n. 246 – Regolamento di attuazione della direttiva 89/106/CEE relativa ai prodotti da costruzione;

D.M. 9 maggio 2003, n. 156 – Criteri e modalità per il rilascio dell'abilitazione degli organismi di certificazione, ispezione e prova nel settore dei prodotti da costruzione, ai sensi dell'articolo 9, comma 2, del D.P.R. 21 aprile 1993, n. 246.

PREVENZIONE INCENDI

D.M. 15 settembre 2005 – Approvazione della regola tecnica di prevenzione incendi per i vani degli impianti di sollevamento ubicati nelle attività soggette ai controlli di prevenzione incendi;

D.M. 16 febbraio 2007 – Classificazione di resistenza al fuoco di prodotti ed elementi costruttivi di opere da costruzione;

D.M. 9 marzo 2007 – Prestazioni di resistenza al fuoco delle costruzioni nelle attività soggette al controllo del Corpo nazionale dei Vigili del Fuoco.

IMPIANTI ALL'INTERNO DEGLI EDIFICI

Legge 5 marzo 1990, n. 46 – Norme per la sicurezza degli impianti;

D.M. 22 gennaio 2008, n. 37 – Regolamento concernente l'attuazione dell'articolo 11-quaterdecies, comma 13, lettera a) della legge n. 248 del 2 dicembre 2005, recante riordino delle disposizioni in materia di attività di installazione degli impianti all'interno degli edifici;

C.M. 27 febbraio 2007, n. 11411 – Utilizzazione di raccordi a pressare in reti di adduzione di gas negli edifici civili.

RENDIMENTO ENERGETICO NELL'EDILIZIA

D.M. 27 luglio 2005 – Norma concernente il regolamento d'attuazione della legge 9 gennaio 1991, n. 10 (articolo 4, commi 1 e 2), recante norme per l'attuazione del piano energetico nazionale in materia di uso razionale dell'energia, di risparmio energetico e di sviluppo delle fonti rinnovabili di energia;

D.Lgs. 19 agosto 2005, n. 192 – Attuazione della direttiva 2002/91/Ce, relativa al rendimento energetico nell'edilizia.

D.Lgs. 29 dicembre 2006, n. 311 – Disposizioni correttive e integrative al decreto legislativo n. 192 del 2005, recante attuazione della direttiva 2002/91/Ce, relativa al rendimento energetico nell'edilizia.

BARRIERE ARCHITETTONICHE

Legge 9 gennaio 1989, n. 13 – Disposizioni per favorire il superamento e l'eliminazione delle barriere architettoniche negli edifici privati;

D.M. 14 giugno 1989, n. 236 – Prescrizioni tecniche necessarie a garantire l'accessibilità, l'adattabilità e la visitabilità degli edifici privati e di edilizia residenziale pubblica sovvenzionata e agevolata, ai fini del superamento e dell'eliminazione delle barriere architettoniche;

D.P.R. 24 luglio 1996, n. 503 – Regolamento recante norme per l'eliminazione delle barriere architettoniche, negli edifici, spazi e servizi pubblici.

RIFIUTI E AMBIENTE

D.Lgs. 5 febbraio 1997, n. 22 – Attuazione delle direttive 91/156/CEE sui rifiuti, 91/689/CEE sui rifiuti pericolosi e 94/62/Ce sugli imballaggi e sui rifiuti di imballaggio;

D.M. 8 maggio 2003, n. 203 – Norme affinché gli uffici pubblici e le società a prevalente capitale pubblico coprano il fabbisogno annuale di manufatti e beni con una quota di prodotti ottenuti da materiale riciclato nella misura non inferiore al 30% del fabbisogno medesimo;

D.Lgs. 3 aprile 2006, n. 152 – Norme in materia ambientale;

Legge 28 gennaio 2009, n. 2 – Conversione in legge, con modificazioni, del decreto-legge 29 novembre 2008, n. 185, recante misure urgenti per il sostegno a famiglie, lavoro, occupazione e impresa e per ridisegnare in funzione anti-crisi il quadro strategico nazionale.

ACQUE

D.Lgs. 11 maggio 1999, n. 152 – Disposizioni sulla tutela delle acque dall'inquinamento e recepimento della direttiva 91/271/CEE concernente il trattamento delle acque reflue urbane e della direttiva 91/676/CEE relativa alla protezione delle acque dall'inquinamento provocato dai nitrati provenienti da fonti agricole.

BENI CULTURALI E DEL PAESAGGIO

D.Lgs. 22 gennaio 2004, n. 42 – Codice dei beni culturali e del paesaggio, ai sensi dell'art. 10 della legge 6 luglio 2002, n. 137.

D.Lgs. 30 aprile 1992, n. 285 – Nuovo codice della strada.

D.Lgs. 9 aprile 2008, n. 81 – Attuazione dell'articolo 1 della legge 3 agosto 2007, n. 123, in materia di tutela della salute e della sicurezza nei luoghi di lavoro.

Art. 51. Prevenzione infortuni

51.1 Norme vigenti

Nell'esecuzione dei lavori, anche se non espressamente richiamate, devono essere osservate le disposizioni del D.Lgs. 9 aprile 2008, n. 81 e del PSC allegato al contratto d'appalto e del POS redatto dall'appaltatore.

Capitolo 5

MODALITÀ DI ESECUZIONE DELLE OPERE EDILIZIE

Art. 52. Demolizioni

52.1 Interventi preliminari

L'appaltatore deve assicurarsi, prima dell'inizio delle demolizioni, dell'interruzione di approvvigionamenti idrici, gas, e allacci di fognature, nonché dell'accertamento e successiva eliminazione di elementi in amianto, in conformità alle prescrizioni del D.M. 6 settembre 1994 recante normative e metodologie tecniche di applicazione dell'art. 6, comma 3, e dell'art. 12, comma 2, della legge 27 marzo 1992, n. 257, relativa alla cessazione dell'impiego dell'amianto.

Ai fini pratici, i materiali contenenti amianto presenti negli edifici possono essere divisi in tre grandi categorie:

- materiali che rivestono superfici applicati a spruzzo o a cazzuola;
- rivestimenti isolanti di tubi e caldaie;
- una miscellanea di altri materiali comprendente, in particolare, pannelli ad alta densità (cemento-amianto), pannelli a bassa densità (cartoni) e prodotti tessili. I materiali in cemento-amianto, soprattutto sotto forma di lastre di copertura, sono quelli maggiormente diffusi.

52.2 Sbarramento della zona di demolizione

Nella zona sottostante la demolizione devono essere vietati la sosta e il transito di persone e mezzi, delimitando la zona stessa con appositi sbarramenti.

L'accesso allo sbocco dei canali di scarico per il caricamento e il trasporto del materiale accumulato devono essere consentiti soltanto dopo che è stato sospeso lo scarico dall'alto.

52.3 Idoneità delle opere provvisorie

Le opere provvisorie, in legno o in ferro, devono essere allestite sulla base di giustificati calcoli di resistenza, e devono essere conservate in efficienza per l'intera durata del lavoro, secondo le prescrizioni specifiche del piano di sicurezza.

Prima di reimpiegare elementi di ponteggi di qualsiasi tipo bisogna provvedere alla loro revisione per eliminare le parti non più ritenute idonee.

Il coordinatore per l'esecuzione dei lavori e/o il direttore dei lavori potrà ordinare l'esecuzione di prove per verificare la resistenza degli elementi strutturali provvisorie impiegati dall'appaltatore.

Prima dell'inizio di lavori di demolizione, è fatto obbligo di procedere alla verifica delle condizioni di conservazione e di stabilità delle strutture da demolire e dell'eventuale influenza su strutture limitrofe.

In relazione al risultato di tale verifica, devono essere eseguite le opere di rafforzamento e di puntellamento necessarie ad evitare che, durante la demolizione, si possano verificare crolli intempestivi o danni anche a strutture di edifici confinanti o adiacenti.

52.4 Ordine delle demolizioni. Programma di demolizione

I lavori di demolizione, come stabilito dall'art. 151 del D.Lgs. 9 aprile 2008, n. 81, devono procedere con cautela e con ordine, devono essere eseguiti sotto la sorveglianza di un preposto, e condotti in maniera da non pregiudicare la stabilità delle strutture portanti o di collegamento e di quelle eventuali adiacenti.

La successione dei lavori deve risultare da apposito programma contenuto nel POS, tenendo conto di quanto indicato nel PSC, ove previsto, che deve essere tenuto a disposizione degli organi di vigilanza.

52.5 Allontanamento e /o deposito delle materie di risulta

Il materiale di risulta ritenuto inutilizzabile dal direttore dei lavori per la formazione di rilevati o rinterri, deve essere allontanato dal cantiere per essere portato a rifiuto presso pubblica discarica o altra discarica autorizzata. Diversamente, l'appaltatore potrà trasportare a sue spese il materiale di risulta presso proprie aree.

Il materiale proveniente dagli scavi che dovrà essere riutilizzato, dovrà essere depositato entro l'ambito del cantiere, o sulle aree precedentemente indicate, ovvero in zone tali da non costituire intralcio al movimento di uomini e mezzi durante l'esecuzione dei lavori.

52.6 Proprietà degli oggetti ritrovati

Il committente, salvi i diritti che spettano allo Stato a termini di legge, si riserva la proprietà degli oggetti di valore e di quelli che interessano la scienza, la storia, l'arte, l'archeologia o l'etnologia, compresi i relativi frammenti, che si rinverranno nei fondi occupati per l'esecuzione dei lavori, per i rispettivi cantieri e nella sede dei lavori stessi. L'appaltatore dovrà, pertanto, consegnarli al committente, che gli rimborserà le spese incontrate per la loro conservazione e per le speciali operazioni espressamente ordinate al fine di assicurarne l'incolumità e il diligente recupero.

Qualora l'appaltatore, nell'esecuzione dei lavori, scopra ruderi monumentali, deve darne subito notizia al direttore dei lavori e non può demolirli né alterarli in qualsiasi modo senza il preventivo permesso del direttore stesso.

L'appaltatore deve denunciare immediatamente alle forze di pubblica sicurezza il rinvenimento di sepolcri, tombe, cadaveri e scheletri umani, ancorché attinenti pratiche funerarie antiche, nonché il rinvenimento di cose, consacrate o meno, che formino o abbiano formato oggetto di culto religioso, o siano destinate all'esercizio del culto o formino oggetto della pietà verso i defunti. L'appaltatore dovrà, altresì, darne immediata comunicazione al direttore dei lavori, che potrà ordinare adeguate azioni per una temporanea e migliore conservazione, segnalando eventuali danneggiamenti all'autorità giudiziaria.

52.7 Proprietà dei materiali da demolizione

I materiali provenienti da scavi o demolizioni restano in proprietà del committente. Quando, a giudizio della direzione dei lavori, possano essere reimpiegati, l'appaltatore deve trasportarli e regolarmente accatastarli per categorie nei luoghi stabiliti dalla direzione stessa, essendo di ciò compensato con gli appositi prezzi di elenco.

Qualora, in particolare, i detti materiali possano essere usati nei lavori oggetto del presente capitolato speciale d'appalto, l'appaltatore avrà l'obbligo di accettarli. In tal caso, verrà ad essi attribuito un prezzo pari al 50% del corrispondente prezzo dell'elenco contrattuale. I relativi importi devono essere dedotti dall'importo netto dei lavori, restando a carico dell'appaltatore le spese di trasporto, accatastamento, cernita, lavaggio, ecc.

52.8 Demolizione per rovesciamento

Salvo l'osservanza delle leggi e dei regolamenti speciali e locali, la demolizione di parti di strutture aventi altezza sul terreno non superiore a 5 m può essere effettuata mediante rovesciamento per trazione o per spinta.

La trazione o la spinta deve essere esercitata in modo graduale e senza strappi e deve essere eseguita soltanto su elementi di struttura opportunamente isolati dal resto del fabbricato in demolizione, in modo da non determinare crolli intempestivi o non previsti di altre parti.

Devono, inoltre, essere adottate le precauzioni necessarie per la sicurezza del lavoro, quali la trazione da distanza non minore di una volta e mezzo l'altezza del muro o della struttura da abbattere, e allontanamento degli operai dalla zona interessata.

Si può procedere allo scalzamento dell'opera da abbattere per facilitarne la caduta soltanto quando essa sia stata adeguatamente puntellata. La successiva rimozione dei puntelli deve essere eseguita a distanza a mezzo di funi.

Il rovesciamento per spinta può essere effettuato con martinetti solo per opere di altezza non superiore a 3 m, con l'ausilio di puntelli sussidiari contro il ritorno degli elementi smossi.

In ogni caso, deve essere vitato che, per lo scuotimento del terreno in seguito alla caduta delle strutture o di grossi blocchi, possano sorgere danni o lesioni agli edifici vicini o ad opere adiacenti o derivare pericoli per i lavoratori addetti.

52.9 Esecuzione delle demolizioni

Tutte le demolizioni devono essere eseguite previa verifica da parte del DD.LL. e dell'Impresa appaltatrice dello stato di conservazione dell'immobile e della stabilità strutturale dello stesso verificando, per ogni oggetto da demolire, con opportuni e approfonditi saggi lo stato effettivo dell'immobile riguardo agli elementi strutturali e non che gravano sull'oggetto direttamente o nell'area di influenza dell'oggetto da demolire. Nel caso che da tali ritrovamenti pregiudichino la stabilità dell'immobile stesso dovrà esserene data relativa comunicazione alla DD.LL. che insieme all'appaltatore provvederanno a verificare il piano di lavoro di demolizione stesso. Tale attività di indagine accurata si intende a totale carico dell'impresa

appaltatrice e risulta già compensata con i prezzi previsti e corrisposti in appalto e di tale attività la stessa impresa appaltatrice si impegna a non chiedere costi aggiuntivi all'ente appaltante.

52.10 Demolizioni, rimozioni, disgaggi nelle opere di ristrutturazione

Per manufatti esistenti gli interventi di demolizione o sostituzione riguarderanno esclusivamente porzioni o sistemi strutturali che risultino del tutto irrecuperabili dopo attenta campagna di rilievo e diagnosi. Ovvero tutti quei sistemi e/o sottosistemi non più in grado di assolvere la loro funzione statica, nemmeno mettendo in atto interventi consolidanti puntuali od estesi, in grado di lavorare in parallelo e/o in modo collaborante con gli stessi. Potrà essere ordinata la demolizione parziale di murature per la realizzazione di nuove aperture e/o la rimozione di tamponature in mattoni, pietre o c.a. di qualunque spessore realizzate in forature preesistenti. Si dovrà fare ricorso ad opere di sostituzione parziale solo quando alcune parti od elementi della struttura si presenteranno deteriorati a tal punto da non garantire la stabilità dell'intera struttura. Si utilizzeranno sempre e comunque a tal scopo, materiali e tecniche idonee, possibilmente asportabili e/o sostituibili, in contrasto per forma e/o tipologia e/o materiale col manufatto esistente, pertanto nettamente identificabili e riconoscibili.

Qualsiasi operazione sarà comunque da concordare preventivamente con la D.L. previa specifica autorizzazione degli enti preposti alla tutela del bene oggetto di intervento. Tutte le pavimentazioni potranno eventualmente essere recuperate integralmente dietro specifiche indicazioni della D.L.

Durante le operazioni di demolizione l'Impresa dovrà evitare vibrazioni e/o l'emissione di polveri che possano arrecare qualsiasi danno al manufatto ed a persone e cose circostanti.

A tale proposito si potrà prevedere (ove compatibile con le esigenze di conservazione) ad irrorare con acqua le murature ed i materiali di risulta e prevedendo in accordo con la DL eventuali ulteriori misure.

Nello smontaggio di murature e strutture lignee particolare cura dovrà essere adottata al fine di permettere il recupero di mattoni e di elementi lignei non degradati. Tali elementi verranno conservati all'interno dell'area di cantiere e tenuti a disposizione della DL per un eventuale riutilizzo anche parziale.

Le demolizioni e/o le asportazioni totali o parziali di murature, intonaci, solai, ecc., nonché l'operazione di soppressione di stati pericolosi in fase critica di crollo, anche in presenza di manufatti di pregevole valore storico-architettonico, dovranno essere eseguite con ordine e con le necessarie precauzioni, al fine sia di non provocare eventuali danneggiamenti alle residue strutture, sia di prevenire qualsiasi infortunio agli addetti al lavoro; dovranno, inoltre, essere evitati incomodi, disturbi o danni collaterali. Particolare attenzione dovrà essere fatta allo scopo di eludere l'eventuale formazione d'eventuali zone d'instabilità strutturale.

Sarà assolutamente interdetto: gettare dall'alto i materiali, i quali dovranno essere, necessariamente, trasportati o meglio guidati a terra, utilizzando cestelli, montacarichi o attraverso idonei sistemi di canalizzazione (ad es. tubi modulari telescopici) la cui estremità inferiore non dovrà risultare ad altezza maggiore di 2 m dal livello del piano di raccolta; l'imboccatura superiore del canale, dovrà, inoltre, essere protetta al fine di evitare cadute accidentali di persone o cose. Ogni elemento del canale dovrà imboccare quello successivo e, gli eventuali raccordi, dovranno essere opportunamente rinforzati. Il materiale di demolizione costituito da elementi pesanti od ingombranti (ad es. la carpenteria lignea), dovrà essere calato a terra con idonei mezzi (gru, montacarichi ecc.).

Prima dell'inizio della procedura dovrà, obbligatoriamente, essere effettuata la verifica dello stato di conservazione e di stabilità delle strutture oggetto di intervento e dell'eventuale influenza statica su strutture corrispondenti, nonché il controllo preventivo della reale disattivazione delle condutture elettriche, del gas e dell'acqua onde evitare danni causati da esplosioni o folgorazioni.

Si dovrà, inoltre, provvedere alle eventuali, necessarie opere di puntellamento ed alla messa in sicurezza temporanea (mediante idonee opere provvisorie) delle parti di manufatto ancora integro o pericolanti per le quali non saranno previste opere di rimozione.

Sarà, inoltre, necessario delimitare ed impedire l'accesso alla zona sottostante la demolizione (mediante tavolato ligneo o d'altro idoneo materiale) ed allestire, in corrispondenza ai luoghi di transito o stazionamento, le doverose protezioni e barriere parasassi (mantovane) disposte a protezione contro la caduta di materiali minuti dall'alto. L'accesso allo sbocco dei canali di scarico del materiale di demolizione per le operazioni di carico e trasporto dovrà essere consentito soltanto dopo che sarà sospeso lo scarico dall'alto.

Preliminarmente all'asportazione ovvero smontaggio di elementi da ricollocare in situ sarà indicato il loro preventivo rilevamento, classificazione e posizionamento di segnali atti a facilitare la fedele ricollocazione dei manufatti.

Questo tipo di procedura dovrà essere strettamente limitata e circoscritta alle zone ed alle dimensioni prescritte negli elaborati di progetto. Nel caso in cui, anche per l'eventuale mancanza di puntellamenti o di altre precauzioni, venissero asportate altre parti od oltrepassati i confini fissati, si dovrà provvedere al ripristino delle porzioni indebitamente demolite seguendo scrupolosamente le prescrizioni enunciate negli articoli specifici.

Tutti i materiali riutilizzabili (mattoni, piastrelle, tegole, travi, travicelli ecc.) dovranno essere opportunamente calati a terra, "scalcinati", puliti (utilizzando tecniche indicate dalla D.L.), ordinati e custoditi, nei luoghi di deposito che saranno segnati negli elaborati di progetto (in ogni caso dovrà essere un luogo pulito, asciutto, coperto eventualmente con teli di PVC, e ben ventilato sarà, inoltre, consigliabile non far appoggiare i materiali di recupero direttamente al contatto con il terreno interponendovi apposite pedane lignee o cavalletti metallici), usando cautele per non danneggiarli, sia nelle operazioni di pulitura, sia in quelle di trasporto e deposito. Detti materiali, se non diversamente specificato negli elaborati di progetto, resteranno tutti di proprietà della stazione appaltante, la quale potrà ordinare all'appaltatore di impiegarli in tutto od in parte nei lavori appaltati.

I materiali di scarto provenienti dalle demolizioni e/o rimozioni dovranno sempre essere trasportati (dall'appaltatore) fuori dal cantiere, in depositi indicati ovvero alle pubbliche discariche nel rispetto delle norme in materia di smaltimento delle macerie, di tutela dell'ambiente e di eventuale recupero e riciclaggio dei materiali stessi.

Per demolizioni di notevole estensione sarà obbligo predisporre un adeguato programma, da sottoporre all'approvazione della DL e del CSE nel quale verrà riportato l'ordine sia in termine di sequenza temporale che di suddivisione in successive zone di intervento delle varie operazioni.

Nella zona sottostante le demolizioni, rimozioni e disaggi deve essere vietata la sosta ed il transito, delimitando la zona stessa con appositi sbarramenti.

52.10.1 DEMOLIZIONE DI STRUTTURE MURARIE DI FONDAZIONE

La demolizione parziale o totale d'elementi di fondazione avverrà a mano o con l'ausilio di piccoli mezzi meccanici (ad es. piccoli martelli pneumatici) in funzione del materiale, delle dimensioni, della tipologia e della sicurezza. Quando sarà possibile il manufatto da demolire dovrà essere reso agibile da ogni lato (avendo cura però di non scalzare l'intera struttura) mediante precedente scavo a sezione obbligata del terreno circostante preferibilmente eseguiti a mano o con l'ausilio di piccoli scavatori (per maggiori specifiche si rimanda a quanto indicato agli articoli specifici sugli scavi) e successive opere di sbatacchiature al fine di eludere eventuali frane. Le suddette sbatacchiature dovranno essere controllate periodicamente, specialmente in seguito a piogge o gelate, ed eventualmente incrementandole se necessario.

La procedura si attuerà dall'alto verso il basso (tenendo sempre ben presente il ruolo strutturale dell'elemento interessato e delle eventuali azioni di spinta, di controspinta o di contenimento che esso esercita rispetto ad altre strutture o al terreno) per modesti cantieri in senso longitudinale allorché il manufatto oggetto di intervento costituisca contrasto con il terreno, che non sia contemporaneamente o anteriormente rimosso. Precedentemente alla demolizione si renderà necessario costituire un presidio d'opere provvisorie atte sia alla puntellazione delle eventuali strutture adiacenti o limitrofe, sia alla puntellazione del terreno; inoltre, per altezze superiori a 1,50 m, sarà opportuno costituire dei ponti di servizio indipendenti dall'opera da demolire.

52.10.2 Demolizione di strutture murarie

La demolizione delle murature di qualsiasi genere esse siano, dovrà essere preceduta da opportuni saggi per verificare la tipologia ed il reale stato di conservazione. Gli operatori addetti alla procedura dovranno lavorare su ponti di servizio indipendenti dal manufatto in demolizione: non si potrà intervenire sopra l'elemento da demolire se non per altezze di possibile caduta inferiore ai 2 m. Nel caso di demolizioni di murature soprastanti al perimetro di solai o strutture a sbalzo sarà, indispensabile attuare ogni cautela al fine di non innescare, di conseguenza alla diminuzione del grado d'incastro, eventuali cedimenti od improvvise cadute delle strutture (anche sotto carichi limitati o per solo peso proprio). Particolare attenzione dovrà essere fatta in presenza di tiranti annegati nella muratura oggetto di intervento; una loro involontaria rottura, o quantomeno lesione, potrebbe innescare fenomeni di dissesto non previsti in fase di progetto pertanto, in presenza di tali dispositivi, sarà opportuno operare con la massima cautela prevedendo le necessarie protezioni.

L'appaltatore prima di dare luogo alla demolizione di canne fumarie o di parti di muratura ove è probabile o nota la presenza di canne fumarie deve accertarsi che tali manufatti non siano realizzati in amianto cemento. Qualora sussista tale probabilità in modo incerto saranno, a cura dell'Appaltatore, prelevati ed esaminati a spese dell'Appaltatore stesso, campioni del materiale costituente. L'evidenza di un materiale contenente amianto compatto o friabile nella realizzazione o nella fasciatura delle canne fumarie deve prevedere notifica all'ente di controllo e avvio della procedura di sicurezza per la protezione dei lavoratori coinvolti.

La demolizione di murature contenenti canne fumarie può dare luogo allo scivolamento di macerie lungo il canale stesso oltre la quota più bassa di demolizione. Allo scopo di prevenire l'accadimento l'Appaltatore provvederà a chiudere le canne oggetto di demolizione alla quota più bassa prima dell'avvio della demolizione.

Strutture portanti e/o collaboranti

Previa esecuzione di tutte le procedure preliminari (saggi, puntellamenti, opere di contraffortatura ecc.) al fine di individuare esattamente tutti gli elementi che saranno direttamente od indirettamente sostenuti dalle strutture portanti o collaboranti oggetto d'intervento (al fine di eludere crolli improvvisi e/o accidentali), la demolizione di setti murari portanti in mattoni pieni, in pietra o misti dovrà procedere dall'alto verso il basso per successivi cantieri orizzontali di estensione limitata (così da controllare l'avanzare dei lavori e le loro eventuali conseguenze nelle zone limitrofe); di norma i blocchi non dovrebbero superare i quattro mattoni od analoga dimensione, quando si tratta di pietre od altro materiale (circa 10-15 Kg), così da consentire la rimozione e la manovrabilità diretta da parte del singolo operatore. La rimozione sarà preferibilmente eseguita manualmente con l'ausilio di mazzetta e scalpello (ovvero punta o raschino), oppure, se l'apparecchio presenta elevata compattezza, con scalpello meccanico leggero; solo in casi particolari, e sempre sotto prescrizione della D.L., si potrà utilizzare il piccone.

Altri metodi di demolizione dovranno essere previsti espressamente da progetto e/o concordati con la D.L..

Tramezzature

La demolizione parziale e/o totale di tramezzature seguirà le modalità descritte per la procedura riguardante le strutture portanti e collaboranti; spesso, infatti, semplici tramezzi in mattoni pieni od anche forati apparentemente destinati a portare esclusivamente se stessi, si possono rilevare dei rompitratta, ovverosia l'inflessione (con la conseguente deformazione) della struttura lignea del solaio sovrastante potrebbe, di fatto, aver trasformato il tramezzo devolvendogli, almeno in parte, un incarico strutturale, spesso impreveduto, ma, in certe circostanze, essenziale alla stabilità del manufatto. Una demolizione arbitraria di un tramezzo di questo tipo potrebbe, pertanto, portare anche al collasso delle strutture orizzontali.

52.10.3 Demolizioni di strutture a telaio in c.a.

Nel caso di demolizione parziale di strutture a telaio in c.a. dovranno essere precedentemente rimosse completamente le eventuali tramezzature e tamponature al fine di evitare la possibilità di crollo spontaneo d'elementi scarsamente collegati; inoltre una volta liberata la struttura portante dalle tamponature sarà più facilmente valutabile la scelta dei punti da cui iniziare la demolizione. Durante la demolizione (che avverrà con l'ausilio di piccoli martelli pneumatici), in special modo di travi, si renderà necessario il controllo ripetuto della direzione delle armature che, se posizionate in maniera errata rispetto alla collocazione teorica, potranno indicare le reali sezioni di minor resistenza.

52.10.4 Smontaggio di strutture orizzontali

La demolizione delle strutture orizzontali dovrà essere eseguita mediante la realizzazione di ponti di lavoro e d'opere di protezione (teli, pannelli rigidi ecc.) per evitare, sia la caduta di materiale, sia quella degli addetti ai lavori; procedendo con ordine si provvederà a rimuovere tutte le eventuali travature, cornici, profilati ecc.

La preparazione delle puntellature, necessarie per sostenere le parti che dovranno restare in opera, dovrà essere eseguita con particolare cura, così come tutti gli accorgimenti finalizzati al non deterioramento dei materiali riutilizzabili come, ad esempio, la chiusura accurata dei fori delle vecchie imposte, non idonee per la nuova struttura; inoltre, si dovrà porre attenzione ad effettuare lo scarico immediato dei materiali di risulta evitando qualsiasi accumulo o caduta di materiali sugli orizzontamenti sottostanti. In presenza di tiranti annegati nelle solette delle strutture orizzontali si seguiranno le disposizioni prescritte all'articolo sulla demolizione di strutture murarie.

La carpenteria lignea e metallica (travi, travetti e travicelli) dovrà essere sfilata dagli appoggi evitando di fare leva sulle murature mediante opportune disposizioni quali: puntellamenti, sospensioni (mediante utilizzo di

idonei apparecchi di sollevamento o montacarichi) ed eventuale taglio a filo muro in corrispondenza dell'appoggio, lasciando le teste all'interno della muratura (successivamente si dovrà provvedere alla loro rimozione).

Particolare attenzione dovrà essere fatta nel caso di smontaggio di solai precedentemente consolidati come, ad esempio, travi munite di staffe metalliche di ancoraggio alla muratura perimetrale; in questo caso la trave, essendosi trasformata in catena, contribuisce direttamente alla stabilità dei setti murari; andrà, pertanto, evitato il semplice "sfilamento" delle travi dalle loro sedi al fine di evitare eventuali degradi irreparabili o dissesti imprevisti alle murature.

Solai piani

Previa attenta verifica del sistema costruttivo, verranno rimossi i pavimenti ed i sottofondi, i tavellonati e eventuali voltine. Nel caso non si dovessero rimuovere i travetti, sarà cura dell'Appaltatore predisporre idonei tavolati di sostegno per gli operai. Tutto il materiale giudicato recuperabile dalla D.L., resterà proprietà del committente e dovrà essere, pulito, ordinatamente stoccato e custodito.

I travetti andranno sfilati dalle sedi originarie evitando di fare leva sulle murature esistenti mediante il puntellamento, la sospensione e il taglio dei travetti.

Le solette in cemento armato monolitiche, prive di una visibile orditura principale, dovranno preventivamente essere puntellate in modo da accertare la disposizione dei ferri di armatura.

L'Appaltatore dovrà inoltre evitare la caduta sui piani sottostanti dei materiali rimossi e l'eccessivo accumulo degli stessi sui solai.

Strutture in aggetto

Lo smontaggio di parti a sbalzo (cornicioni di gronda, balconi, gradini ecc.) seguirà le procedure riguardanti i solai; occorre, tuttavia, precisare che l'eventuale demolizione di porzioni soprastanti il punto di incastro potrebbero diminuire il momento con la conseguente improvvisa caduta (per peso proprio) del manufatto a sbalzo. Per evitare tale fenomeno sarà indicato prevedere opportune opere di presidio degli elementi aggettanti, prima di procedere alla rimozione delle strutture soprastanti. Le unità originarie a sbalzo, o quelle che si dovessero trovare in questa situazione a causa di opere parziali di demolizione, dovranno essere celermente rimosse da posizioni instabili e/o pericolanti in altrettante collocazioni sicure e stabili.

Strutture voltate

Lo smontaggio delle strutture voltate si distinguerà in rapporto alla tipologia ed all'apparecchiatura della volta, alla natura del dissesto ed alle condizioni d'ambito. Previa esecuzione di "saggi di scopertura" (al fine di ricavare le informazioni necessarie) e la messa in opera d'idonei puntellamenti (ad es. strutture provvisorie di centinatura) e sbatacchiature atte non solo ad agevolare l'operazione in oggetto ma anche a garantire la stabilità dei manufatti confinanti (in modo particolare dovrà essere posta molta attenzione a controbilanciare l'assenza di spinta esercitata dalla volta da "smontare" o demolire) si procederà alla demolizione della volta: per volte in laterizio in foglio a crociera, a vela od a padiglione la procedura di smontaggio dovrà iniziare, sempre, dalla chiave e seguire un andamento a spirale, così come nel caso di volte a botte con apparecchiatura a spina di pesce diritta o spina reale; mentre per le volte a botte, a botte con teste a padiglione, o a schifo con apparecchiature con filari longitudinali o trasversali si procederà per cantieri frontali avanzando dal centro verso le imposte.

Collegamenti verticali

Lo smontaggio parziale o totale delle strutture di collegamento verticale seguirà le modalità precedentemente descritte agli articoli dei solai piani o delle strutture voltate nel caso di scale in muratura costruite su strutture di sostegno a volta, fermo restando che dovrà sempre essere coperta la stabilità complessiva utilizzando, eventualmente, opere di puntellamento. Una specifica propria delle scale riguarda i gradini a sbalzo i quali, se non adeguatamente puntellati, non potranno essere utilizzati come piano di lavoro, quando sia in atto la demolizione dei muri sovrastanti l'incastro (si veda la demolizione di strutture murarie). Le scale, come del resto gli altri orizzontamenti, non dovranno essere, in ogni caso, caricate con materiali di risulta.

Manti e strutture di copertura

Fatte salve le generalità di cui sopra, si eseguirà in primo luogo, con ogni cautela, in condizioni di massima sicurezza per gli operatori, la dismissione del manto di copertura, di converse, scossaline, canali di gronda, delle canne fumarie e dei comignoli; solo in seguito l'Appaltatore potrà rimuovere la piccola, la media e la grossa orditura o comunque la struttura sia essa di legno, sia di ferro o di cemento armato. In presenza di cornicioni o di gronde a sbalzo, dovrà assicurarsi che questi siano ancorati all'ultimo solaio o, viceversa, trattenuti dal peso della copertura; in quest'ultimo caso, prima di rimuovere la grossa orditura, dovrà puntellare i cornicioni. La demolizione della copertura, si dovrà effettuare preferibilmente operando dall'interno dell'edificio; in caso contrario gli operai dovranno lavorare esclusivamente sulla struttura

principale mai su quella secondaria, impiegando opportunamente tavole di ripartizione e prevedendo parapetti e protezioni efficaci. Nel caso in cui la quota del piano di lavoro rispetto al piano sottostante superi i 2 metri, l'Appaltatore sarà obbligato a predisporre idonea impalcatura; se non fosse possibile porla in opera per la presenza di un piano sottostante non portante o non agibile dovrà predisporre tutte le opportune operazioni per garantire l'incolumità degli addetti ai lavori (es. apposite cinture di sicurezza).

Lo smontaggio e la scomposizione della carpenteria principale (arcarecci, terzere, puntoni, capriate ecc.) qualunque sia il materiale legno, ferro o c.a., seguirà la procedura inversa a quella della messa in opera, ovverosia prima si smonteranno a mano le canne fumarie ed i comignoli, poi il manto di copertura (le tegole saranno asportate a sezione, simmetricamente da una parte e, dall'altra procedendo dal colmo verso le gronde avendo cura di non rompere o danneggiare i singoli pezzi), il sottofondo e lo scempiato di mezzane od il tavolato ligneo, in seguito si passerà a sfilare l'orditura minuta e/o media (travicelli, correnti, morali, palombelli, mezzanelle ecc.) e, per ultimo, quella principale che dovrà essere imbracata e calata a terra mediante idonei dispositivi (gru, paranchi, montacarichi ecc.). Particolare attenzione si dovrà avere in presenza di eventuali connessioni (chiodature, cavicchi, gattelli lignei, piastrine metalliche di ancoraggio ecc.) presenti tra le varie orditure o tra gli elementi della medesima orditura od ancora tra l'orditura principale e la muratura d'imposta. Il loro smontaggio richiederà, infatti, particolari cautele e l'adozione d'idonei strumenti al fine di evitare ulteriori degni alle strutture lignee od alle murature (ad es. per sfilare i chiodi dalle assi di un tavolato si potrà tranciare le loro teste e segare i loro gambi o, in alternativa, esercitare una trazione sull'elemento da rimuovere, in corrispondenza della giunzione, sfruttando il principio della leva ed utilizzando a tale scopo strumenti quali tenaglie, scalpelli ecc. avendo cura di non danneggiare, né la tavola dell'assito da rimuovere, né il travicello cui sarà ancorata).

Lo smontaggio di carpenteria lignea complessa (ad es. le capriate) oppure quello inerente gli elementi di finitura intradossale dovrà essere, necessariamente, preceduto da un preciso rilievo degli elementi costitutivi e delle reciproche connessioni oltre, naturalmente, dalla loro numerazione e catalogazione.

Nel caso di smontaggio di cornicioni di gronda a sbalzo, siano questi ancorati all'ultimo solaio o, più frequentemente, trattenuti dal peso del coperto sarà opportuno attenersi a quanto prescritto all'articolo specifico riguardante le strutture in oggetto.

Art. 53. Scavi a sezione obbligata e sbancamenti in generale

Generalità

Per gli scavi di sbancamento generale e/o per quelli a sezione obbligata e per la formazione dei rinterri e dei rilevati si farà riferimento esclusivamente ai disegni di progetto esecutivo e alle ulteriori prescrizioni della direzione dei lavori.

53.1 Ricognizione

L'appaltatore, prima di eseguire gli scavi o gli sbancamenti previsti deve verificare la presenza di eventuali scavi precedenti, tubazioni di acqua, gas e fognature, cavi elettrici e telefonici, cavità sotterranee, ecc., eventualmente non indicati (o indicati erroneamente) negli elaborati progettuali esecutivi, in modo da potere impiegare i mezzi idonei per l'esecuzione dei lavori in appalto.

53.2 Smacchiamento dell'area

Sono a carico dell'appaltatore gli oneri per lo smacchiamento generale della zona interessata dai lavori, ivi incluso il taglio di alberi, di siepi e l'estirpazione di eventuali ceppaie.

La terra vegetale eventualmente asportata, per la profondità preventivamente concordata con la direzione dei lavori, non dovrà essere mescolata con il terreno sottostante. La terra vegetale deve essere accumulata in cantiere nelle aree indicate dalla direzione dei lavori.

53.3 Riferimento ai disegni di progetto esecutivo

Per gli scavi di sbancamento generale e/o per quelli a sezione obbligata e per la formazione dei rinterri e dei rilevati si farà riferimento esclusivamente ai disegni di progetto esecutivo e alle prescrizioni della direzione dei lavori.

53.4 *Splateamento e sbancamento*

Nei lavori di splateamento o di sbancamento eseguiti senza l'impiego di escavatori meccanici, le pareti delle fronti di attacco devono avere una inclinazione o un tracciato tali, in relazione alla natura del terreno, da impedire franamenti. Quando la parete del fronte di attacco supera l'altezza di 150 cm, è vietato il sistema di scavo manuale per scalzamento alla base e conseguente franamento della parete.

Quando per la particolare natura del terreno o per causa di piogge, di infiltrazione, di gelo o disgelo, o per altri motivi, siano da temere frane o scoscendimenti, deve essere provveduto all'armatura o al consolidamento del terreno.

53.5 *Scavi a sezione obbligata*

Gli scavi a sezione obbligata devono essere effettuati fino alle profondità indicate nel progetto esecutivo, con le tolleranze ammesse.

Gli scavi a sezione obbligata eventualmente eseguiti oltre la profondità prescritta devono essere riportati al giusto livello con calcestruzzo magro o sabbione, a cura e a spese dell'appaltatore.

Eventuali tubazioni esistenti che debbono essere abbandonate dovranno essere rimosse dall'area di scavo di fondazione.

Nello scavo di pozzi e di trincee profondi più di 150 cm, quando la consistenza del terreno non dia sufficiente garanzia di stabilità, anche in relazione alla pendenza delle pareti, si deve provvedere, man mano che procede lo scavo, all'applicazione delle necessarie armature di sostegno.

I sistemi di rivestimento delle pareti devono sporgere dai bordi degli scavi di almeno 30 cm.

Idonee armature e precauzioni devono essere adottate nelle sottomurazioni, e quando in vicinanza dei relativi scavi vi siano fabbriche o manufatti le cui fondazioni possano essere scoperte o indebolite dagli scavi.

53.6 *Scavi in presenza d'acqua*

Sono definiti *scavi in acqua* quelli eseguiti in zone del terreno dove la falda acquifera, pur ricorrendo ad opere provvisorie di eliminazione per ottenere un abbassamento della falda, sia costantemente presente ad un livello di almeno 20 cm dal fondo dello scavo.

Nel prosciugamento è opportuno che la superficie freatica si abbassi oltre la quota del fondo dello scavo per un tratto di 40-60 cm, inversamente proporzionale alla granulometria del terreno in esame.

53.6.1 *Pompe di aggettamento*

Le pompe di aggettamento (o di drenaggio) devono essere predisposte dall'appaltatore in quantità, portata e prevalenza sufficienti a garantire nello scavo una presenza di acqua di falda inferiore a 20 cm e, in generale, per scavi poco profondi.

L'impiego delle pompe di aggettamento potrà essere richiesto a giudizio insindacabile della direzione dei lavori, e per il loro impiego verrà riconosciuto all'appaltatore il compenso convenuto.

I sistemi di prosciugamento del fondo adottati dall'appaltatore devono essere accettati dalla direzione dei lavori, specialmente durante l'esecuzione di strutture in cemento armato, al fine di prevenire il dilavamento del calcestruzzo o delle malte.

53.6.2 *Prosciugamento dello scavo con sistema Wellpoint*

Lo scavo di fondazione può essere prosciugato con l'impiego del sistema Wellpoint ad anello chiuso (con collettori perimetrali su entrambi i lati), in presenza di terreni permeabili per porosità, come ghiaie, sabbie, limi, argille e terreni stratificati. Tale metodo comporterà l'utilizzo di una serie di minipozzi filtranti (Wellpoint), con profondità maggiore di quella dello scavo, collegati con un collettore principale di asperazione munito di pompa autoadescante, di altezza tale da garantire il prosciugamento dello scavo. Le pompe devono essere installate nell'area circostante al terreno in cui necessita tale abbassamento. Le tubazioni, di diametro e di lunghezza adeguata, dovranno scaricare e smaltire le acque di aggettamento con accorgimenti atti ad evitare interramenti o ostruzioni.

L'impianto di drenaggio deve essere idoneo:

- alle condizioni stratigrafiche dei terreni interessati, rilevate fino ad una profondità almeno doppia rispetto a quella di prefissata per lo scavo;
- alla permeabilità dei terreni interessati, rilevata mediante prove *in situ*.

L'impresa potrà utilizzare caditoie esistenti, ove possibile, senza creare ad immissione ultimata intasamenti alla naturale linea di smaltimento meteorica.

53.6.3 Allontanamento delle acque superficiali o di infiltrazione

Sono a carico dell'appaltatore gli oneri per l'esaurimento delle acque superficiali o di infiltrazioni concorrenti nei cavi, l'esecuzione di opere provvisoriale per lo scolo e la deviazione preventiva di esse dalle sedi stradali o dal cantiere, in generale.

53.7 Impiego di esplosivi

L'uso di esplosivi per l'esecuzione di scavi è vietato.

53.8 Deposito di materiali in prossimità degli scavi

È vietato costituire depositi di materiali presso il ciglio degli scavi. Qualora tali depositi siano necessari per le condizioni del lavoro, si deve provvedere alle opportune puntellature.

53.9 Presenza di gas negli scavi

Quando si eseguono lavori entro pozzi, fogne, cunicoli, camini e fosse in genere, devono essere adottate idonee misure contro i pericoli derivanti dalla presenza di gas o vapori tossici, asfissianti, infiammabili o esplosivi, specie in rapporto alla natura geologica del terreno o alla vicinanza di fabbriche, depositi, raffinerie, stazioni di compressione e di decompressione, metanodotti e condutture di gas, che possono dar luogo ad infiltrazione di sostanze pericolose.

Quando si sia accertata la presenza di gas infiammabili o esplosivi, deve provvedersi alla bonifica dell'ambiente mediante idonea ventilazione. Deve, inoltre, vietarsi, anche dopo la bonifica – se siano da temere emanazioni di gas pericolosi – l'uso di apparecchi a fiamma, di corpi incandescenti e di apparecchi comunque suscettibili di provocare fiamme o surriscaldamenti atti ad incendiare il gas.

53.10 Sistemazione di strade, accessi e ripristino passaggi

Sono a carico dell'appaltatore gli oneri per la sistemazione delle strade e dei collegamenti esterni e interni, nonché la collocazione, ove necessario, di ponticelli, andatoie, rampe e scalette di adeguata portanza e sicurezza.

Fanno, comunque, carico al committente gli oneri relativi a spostamenti temporanei e/o definitivi dei cavi o condotte che si rendessero necessari.

53.11 Manutenzione degli scavi

Gli scavi di fondazione dovranno essere mantenuti asciutti, in relazione al tipo di lavoro da eseguire.

Si dovranno proteggere le zone scavate e le scarpate, per evitare eventuali scoscendimenti e/o franamenti.

Rifiuti e macerie dovranno essere asportati dagli scavi prima dell'esecuzione delle opere susseguenti.

Art. 54. Divieti per l'appaltatore dopo l'esecuzione degli scavi

L'appaltatore, dopo l'esecuzione degli scavi di fondazione o di sbancamento, non può iniziare l'esecuzione delle strutture di fondazione prima che la direzione dei lavori abbia verificato la rispondenza geometrica degli scavi o degli sbancamenti alle prescrizioni del progetto esecutivo, e l'eventuale successiva verifica geologica e geotecnica del terreno di fondazione.

Art. 55. Riparazione di sottoservizi

L'appaltatore ha l'obbligo e l'onere di riparare o di provvedere al pagamento delle spese di riparazione alle aziende erogatrici di eventuali sottoservizi (allacci fognari, tubazione di adduzione acqua, gas, ecc.) danneggiati dall'impresa durante l'esecuzione degli scavi e delle demolizioni.

Art. 56. Rilevati e rinterri

Per la formazione dei rilevati o per qualunque opera di rinterro, ovvero per riempire i vuoti tra le pareti degli scavi e le murature o le strutture di fondazione, o da addossare alle murature o alle strutture di fondazione, e fino alle quote prescritte dagli elaborati progettuali o dalla direzione dei lavori, si impiegheranno in generale,

e, salvo quanto segue, fino al loro totale esaurimento, tutte le materie provenienti dagli scavi di qualsiasi genere eseguiti per quel cantiere, in quanto disponibili e adatte, a giudizio della direzione dei lavori, per la formazione dei rilevati.

Qualora venissero a mancare in tutto o in parte i materiali di cui sopra, si preleveranno le materie occorrenti ovunque l'appaltatore crederà di sua convenienza, purché i materiali siano riconosciuti idonei dalla direzione dei lavori.

Per rilevati e rinterri da addossarsi alle murature o alle strutture di fondazione, si dovranno sempre impiegare materie sciolte o ghiaiose, restando vietato in modo assoluto l'impiego di quelle argillose e, in generale, di tutte quelle che con l'assorbimento di acqua si rammolliscono e si gonfiano generando spinte.

Nella formazione dei suddetti rilevati, rinterri e riempimenti, dovrà essere usata ogni diligenza perché la loro esecuzione proceda per strati orizzontali di eguale altezza non superiori a 30 cm, disponendo contemporaneamente le materie bene sminuzzate con la maggiore regolarità e precauzione, in modo da caricare uniformemente le strutture portanti su tutti i lati e così da evitare le sfiancature che potrebbero derivare da un carico male distribuito.

Le materie trasportate in rilevato o rinterro con vagoni o automezzi non dovranno essere scaricate direttamente contro le murature, ma dovranno depositarsi in vicinanza dell'opera, per essere riprese, poi, al momento della formazione dei suddetti rinterri.

È vietato addossare terrapieni a murature o strutture in cemento armato di recente realizzazione e delle quali si riconosca non completato il processo di maturazione.

Tutte le riparazioni o ricostruzioni che si rendessero necessarie per la mancata o imperfetta osservanza delle prescrizioni del presente articolo, saranno a completo carico dell'appaltatore.

È obbligo dell'appaltatore, escluso qualsiasi compenso, di dare ai rilevati durante la loro costruzione le dimensioni richieste dall'assestamento delle terre, affinché, al momento del collaudo i rilevati eseguiti abbiano dimensioni non inferiori a quelle ordinate.

Art. 57. Paratie e diaframmi

57.1 Generalità

Le paratie e i diaframmi costituiscono strutture di fondazione infisse o costruite in opera a partire dalla superficie del terreno, con lo scopo di realizzare tenuta all'acqua e anche a sostegno di scavi.

Le paratie e i diaframmi potranno essere:

- del tipo a palancole metalliche infisse;
- del tipo a palancole prefabbricate con calcestruzzo armato centrifugato infisse;
- del tipo a pali in calcestruzzo armato di grosso diametro accostati;
- a diaframma gettato in opera di calcestruzzo armato;
-
-

Devono essere precisate le modalità di esecuzione, con particolare riguardo agli accorgimenti previsti per garantire i getti dagli eventuali dilavamenti e sottopressioni, nonché la natura e le caratteristiche dei materiali che saranno impiegati.

57.2 Palancole infisse

57.2.1 Paratie a palancole metalliche infisse

Le palancole metalliche, di sezione varia, devono rispondere comunque ai seguenti requisiti fondamentali:

- adeguata resistenza agli sforzi di flessione;
- facilità di infissione;
- impermeabilità delle giunzioni;
- facilità di estrazione e reimpiego (ove previsto);
- elevata protezione contro le corrosioni.

L'infissione delle palancole sarà effettuata con i sistemi normalmente in uso.

Il maglio dovrà essere di peso complessivo non minore del peso delle palancole comprensivo della relativa cuffia.

Devono essere adottate speciali cautele affinché durante l'infissione gli incastri liberi non si deformino e rimangano puliti da materiali così da garantire la guida alla successiva palancola.

A tale scopo gli incastri prima dell'infissione devono essere riempiti di grasso.

Durante l'infissione si dovrà procedere in modo che le palancole rimangano perfettamente verticali, non essendo ammesse deviazioni, disallineamenti o fuoriuscite dalle guide.

Per ottenere un più facile affondamento, specialmente in terreni ghiaiosi e sabbiosi, l'infissione, oltre che con la battitura, potrà essere realizzata con il sussidio dell'acqua in pressione fatta arrivare, mediante un tubo metallico, sotto la punta della palancola.

Se durante l'infissione si verificassero fuoriuscite dalle guide, disallineamenti o deviazioni non tollerabili a giudizio della direzione dei lavori, la palancola dovrà essere rimossa e reinfissa o sostituita, se danneggiata.

Per ulteriori informazioni si rimanda alle prescrizioni delle norme **UNI EN 10248-1**, **UNI EN 10248-2**, **UNI EN 10249** e **UNI EN 10249-2**.

57.2.2 *Paratia a palancole prefabbricate in calcestruzzo armato centrifugato*

Le palancole prefabbricate saranno centrifugate a sezione cava.

Il conglomerato cementizio impiegato dovrà avere una resistenza caratteristica a 28 giorni non inferiore a 40 N/mm² e dovrà essere esente da porosità o altri difetti. Il cemento sarà ferrico pozzolanico, pozzolanico o d'altoforno.

Potrà essere richiesto, per infissione con battitura in terreni tenaci, l'inserimento nel getto di puntazza metallica.

L'operazione d'infissione sarà regolata da prescrizioni analoghe a quelle stabilite per i pali in calcestruzzo armato centrifugato, di cui al successivo articolo.

Nel caso specifico, particolare cura dovrà essere posta nell'esecuzione dei giunti, da sigillare con getto di malta cementizia.

57.3 *Paratie costruite in opera*

57.3.1 *Paratie a pali in calcestruzzo armato di grosso diametro accostati*

Le paratie saranno di norma realizzate mediante pali di calcestruzzo armato eseguiti in opera accostati fra loro e collegati in sommità da un cordolo di calcestruzzo armato.

Per quanto riguarda le modalità di esecuzione dei pali, si rinvia a quanto fissato nel relativo articolo.

Nel caso specifico, particolare cura dovrà essere posta nell'accostamento dei pali fra loro e nel mantenere la verticalità dei pali stessi.

57.3.2 *Diaframmi in calcestruzzo armato*

In linea generale, i diaframmi saranno costruiti eseguendo lo scavo del terreno a qualsiasi profondità, con benna o altro sistema idoneo a dare tratti di scavo (conci) della lunghezza singola di norma non inferiore a 2,50 m.

Lo scavo verrà eseguito con l'ausilio di fango bentonitico per evacuare i detriti, e per il sostegno provvisorio delle pareti.

I fanghi di bentonite da impiegare nello scavo devono essere costituiti di una miscela di bentonite attivata, di ottima qualità, e acqua, di norma nella proporzione di 8÷16 kg di bentonite asciutta per 100 litri d'acqua, salvo la facoltà della direzione dei lavori di ordinare una diversa dosatura.

Il contenuto in sabbia finissima dovrà essere inferiore al 3% in massa della bentonite asciutta.

Eseguito lo scavo e posta in opera l'armatura metallica interessante il concio, opportunamente sostenuta e mantenuta in posizione durante il getto, sarà effettuato il getto del conglomerato cementizio, con l'ausilio di opportuna prolunga o tubo di getto, la cui estremità inferiore sarà tenuta almeno due metri al di sotto del livello del fango, al fine di provocare il rifluimento in superficie dei fanghi bentonitici e di eseguire senza soluzioni di continuità il getto stesso.

Il getto dovrà essere portato fino ad una quota superiore di circa 50 cm a quella di progetto.

I getti dei calcestruzzi saranno eseguiti solo dopo il controllo della profondità di scavo raggiunta e la verifica dell'armatura da parte della direzione dei lavori.

Nella ripresa dei getti, da concio a concio, si adotteranno tutti gli accorgimenti necessari al fine di evitare distacchi, discontinuità e differenze nei singoli conci.

L'allineamento planimetrico della benna di scavo del diaframma sarà ottenuto di norma con la formazione di guide o corree in calcestruzzo anche debolmente armato.

57.3.3 *Prove e verifiche sul diaframma*

Oltre alle prove di resistenza sui calcestruzzi e sugli acciai impiegati previsti dalle vigenti norme tecniche, la direzione dei lavori potrà richiedere prove di assorbimento per singoli pannelli, nonché eventuali carotaggi per la verifica della buona esecuzione dei diaframmi stessi.

Art. 58. Fondazioni dirette

58.1 *Scavi di fondazione*

Le fondazioni dirette o superficiali sono quelle che trasferiscono l'azione proveniente dalla struttura in elevato agli strati superficiali del terreno.

La profondità del piano di posa delle fondazioni deve essere quella prevista dal progetto esecutivo. Eventuali variazioni o diversa natura del terreno devono essere comunicate tempestivamente alla direzione dei lavori, perché possa prendere i provvedimenti del caso.

Il terreno di fondazione non deve subire rimaneggiamenti e deterioramenti prima della costruzione dell'opera. Eventuali acque ruscellanti o stagnanti devono essere allontanate dagli scavi.

Il piano di posa degli elementi strutturali di fondazione deve essere regolarizzato e protetto con conglomerato cementizio magro o altro materiale idoneo, eventualmente indicato dal direttore dei lavori.

In generale, il piano di fondazione deve essere posto al di fuori del campo di variazioni significative di contenuto d'acqua del terreno ed essere sempre posto a profondità tale da non risentire di fenomeni di erosione o scaldamento da parte di acque di scorrimento superficiale.

58.2 *Controllo della rispondenza tra la caratterizzazione geotecnica assunta in progetto e la situazione effettiva*

In corso d'opera, il direttore dei lavori, insieme all'impresa esecutrice, deve controllare la rispondenza tra la caratterizzazione geotecnica assunta in progetto esecutivo e la situazione effettiva del terreno.

58.3 *Magrone*

Prima di effettuare qualsiasi getto di calcestruzzo di fondazione, dovrà essere predisposto sul fondo dello scavo, dopo aver eseguito la pulizia e il necessario costipamento dello stesso, uno strato di calcestruzzo magro avente la funzione di piano di appoggio livellato e di cuscinetto isolante contro l'azione aggressiva del terreno.

Lo spessore dello strato di calcestruzzo magro è quello indicato negli elaborati progettuali esecutivi delle strutture.

58.4 *Sottofondazioni o fondazioni affiancate*

Nel caso di realizzazione di opere di sottofondazione le stesse dovranno essere eseguite nei termini e con le modalità previste nei grafici del progetto esecutivo. Nel caso di sottofondazioni o fondazioni affiancate tali opere dovranno essere realizzate previo puntellamento delle murature da sottofondare e le stesse opere di sottofondazione dovranno essere realizzate per tratti contigui di lunghezza non superiore ai 2.00m (o in misura diversa secondo le indicazioni della DD.LL. in funzione dello stato delle murature e delle relative fondazioni esistenti) al fine di evitare lo scaldamento o il ribaltamento o il collasso della stessa muratura.

I lavori di sottofondazione non dovranno turbare la stabilità del sistema murario da consolidare né quella degli edifici adiacenti. L'appaltatore dovrà, quindi, adottare tutti gli accorgimenti e le precauzioni necessarie al raggiungimento di tale fine.

Una volta eseguite le puntellature delle strutture in elevazione ed individuati i cantieri di lavoro, s'inizieranno gli scavi eseguendoli da entrambi i lati del muro se esso è di grosso spessore (> m ,50) o da un solo lato, se lo spessore è normale; gli scavi, larghi tanto quanto sarà necessario per una buona esecuzione della sottomuratura, dovranno essere effettuati fino alla quota del piano di posa della vecchia fondazione, sbatocchiando le pareti man mano che aumenterà la profondità.

Si procederà, una volta raggiunta col primo settore la quota d'imposta della vecchia fondazione, alla suddivisione in sottoscavi (di larghezza variabile in relazione alle caratteristiche della muratura e del terreno)

e, infine, si eseguirà, solo dopo aver rimosso la terra dello scavo anche sotto la fondazione, il getto di spianamento con magrone di calcestruzzo secondo quanto prescritto negli elaborati di progetto.

Sotto ondazioni in muratura di mattoni e malta di cemento - Una volta predisposto lo scavo con le modalità sopraccennate, l'appaltatore farà costruire una muratura in mattoni e malta di cemento dello spessore prescritto negli elaborati di progetto, lasciando fra nuova e vecchia muratura lo spazio equivalente ad un filare di mattoni; nel cavo fra le due murature dovrà inserire dei cunei in legno duro che, successivamente (3-4 gg.), provvederà a sostituire con cunei più grossi atti a compensare l'abbassamento della nuova muratura.

Ad abbassamento avvenuto (quarto giorno), l'appaltatore provvederà a fare estrarre i cunei e procederà alla collocazione dell'ultimo filare di mattoni intasando fino a rifiuto con malta di cemento.

Sotto ondazioni con solette di calcestruzzo - Una volta predisposto lo scavo con le modalità sopraccennate, l'appaltatore posizionerà l'armatura metallica secondo quanto previsto negli elaborati di progetto e provvederà, successivamente, all'esecuzione di un getto in modo da creare una porzione di cordolo e da lasciare uno spazio vuoto fra l'estradosso di quest'ultimo e l'intradosso della vecchia fondazione. Lo spazio vuoto potrà essere riempito, dopo 2-3 giorni, con muratura di mattoni e malta di cemento avendo sempre l'accortezza di lasciare uno spazio vuoto equivalente ad un filare di mattoni. Dovrà, quindi, provvedere all'inserimento forzato, nella parte vuota, di cunei in legno duro e, dopo 3-4 giorni, alla loro sostituzione con cunei più grossi onde compensare l'assestamento della nuova muratura. Provvederà, infine, all'estrazione dei cunei ed alla collocazione dell'ultimo filare di mattoni intasando fino a rifiuto con malta di cemento.

Sotto ondazioni con cordoli o travi in cemento armato - L'appaltatore dovrà eseguire, secondo le modalità prima descritte, gli scavi da ambedue i lati del tratto di muratura interessata fino a raggiungere il piano di posa della fondazione. Una volta rimossa la terra di scavo, dovrà effettuare un getto di spianamento in magrone di calcestruzzo e procedere, solo dopo aver creato nella muratura esistente un incavo di alcuni cm pari all'altezza del cordolo avendo cura di prevedere, in corrispondenza dei collegamenti trasversali richiesti dal progetto, all'inserimento di ferri sporgenti verso l'alto. Dovrà, quindi, dopo l'indurimento del getto, creare dei varchi nella muratura, mettere in opera le armature previste dagli elaboratori di progetto ed effettuare il getto con cemento preferibilmente di tipo espansivo. In attesa dell'indurimento dovrà puntellare in modo provvisorio la struttura.

Diaframmi continui - L'appaltatore dovrà realizzarli con pannelli di calcestruzzo semplice o armato gettati in opera, collegandoli ad incastro, al fine di realizzare pareti di sostegno di scarpate, di fondazioni, di opere varie, per difese e traverse fluviali, anche aventi funzione portante. Lo scavo sarà eseguito da appositi macchinari adoperando le cautele necessarie per evitare lo smottamento dello scavo, come per esempio l'impiego di fanghi bentonitici o di cassoni metallici. Il getto sarà eseguito per singoli pannelli mediante attrezzature atte ad evitare la caduta libera del calcestruzzo. Eventuali manchevolezze che venissero a scoprirsi per l'apertura degli scavi dovranno essere eliminate a cura e spese dell'appaltatore con i provvedimenti ritenuti più opportuni dalla D.L.

Tiranti di ancoraggio - Saranno costituiti da tiranti orizzontali o inclinati, atti a collegare strutture in calcestruzzo con il terreno resistente a monte, allo scopo di assorbire le spinte del terreno incoerente fra essi interposto. Per i tiranti l'appaltatore impiegherà acciaio in fili, trecce, trefoli ecc., inserendoli in perforazioni, con diametro di mm 00- 35, lunghezza di circa m 25, eseguite tramite sonde a rotazione; l'appaltatore provvederà al loro eventuale rivestimento, ancorandole sia a speciali piastre di ripartizione sul calcestruzzo che a dei bulbi con le misure di progetto. La lavorazione si concluderà provvedendo al tensionamento dei tiranti subito dopo un periodo di maturazione di almeno 28 giorni del bulbo stesso. In caso di cedimento al momento della tesatura, l'appaltatore dovrà ripetere l'esecuzione di un altro bulbo, secondo le indicazioni della D.L. Si applicheranno le norme del D.M. 14/01/2008.

Art. 59. Pali di fondazione⁹

59.1 Definizioni

59.1.1 Pali infissi

I pali infissi vengono classificati in:

- pali infissi gettati in opera;
- pali infissi prefabbricati.

⁹ RFI: Capitolato costruzioni opere civili – Sezione VII: Pali.

PALI INFISSI GETTATI IN OPERA

I pali infissi gettati in opera sono quelli realizzati riempiendo con calcestruzzo lo spazio interno vuoto di un elemento tubolare metallico fatto penetrare nel terreno mediante battitura o per vibrazione, senza asportazione del terreno medesimo.

I pali infissi gettati in opera si distinguono in:

- pali con rivestimento definitivo in lamiera d'acciaio, corrugata o liscia, chiusi alla base con un fondello d'acciaio. I pali vengono realizzati infiggendo nel terreno il rivestimento tubolare. Dopo l'infissione e l'eventuale ispezione interna del rivestimento, il palo viene completato riempiendo il cavo del rivestimento con calcestruzzo armato.
- pali realizzati tramite infissione nel terreno di un tubo forma estraibile, in genere chiuso alla base da un fondello a perdere. Terminata l'infissione, il palo viene gettato con calcestruzzo, con o senza la formazione di un bulbo espanso di base. Durante il getto, il tubo-forma deve essere estratto dal terreno.

PALI INFISSI PREFABBRICATI

I pali infissi prefabbricati sono quelli realizzati mediante battitura di manufatti, senza asportazione di terreno, eventualmente con l'ausilio di getti d'acqua in pressione alla punta.

A seconda che i pali siano prefabbricati in stabilimento o in cantiere, saranno adottate le seguenti tipologie costruttive:

- pali prefabbricati in stabilimento: in calcestruzzo centrifugato ed eventualmente precompresso, di norma a sezione circolare, di forma cilindrica, tronco-conica o cilindro-tronco-conica.
- pali prefabbricati in cantiere: in calcestruzzo vibrato, di norma a sezione quadrata.

59.1.2 *Pali trivellati*

I pali trivellati sono quelli ottenuti per asportazione del terreno e sua sostituzione con calcestruzzo armato. Durante la perforazione, la stabilità dello scavo può essere ottenuta con l'ausilio di fanghi bentonitici, ovvero tramite l'infissione di un rivestimento metallico provvisorio.

59.1.3 *Pali trivellati ad elica continua*

I pali trivellati ad elica continua sono i pali realizzati mediante infissione per rotazione di una trivella ad elica continua e successivo getto di calcestruzzo, fatto risalire dalla base del palo attraverso il tubo convogliatore interno all'anima dell'elica, con portate e pressioni controllate.

L'estrazione dell'elica deve avvenire contemporaneamente all'immissione del calcestruzzo.

59.1.4 *Pali con morsa giracolonna*

I pali con morsa giracolonna e i pali trivellati sono realizzati all'interno di tubo-forma provvisorio in acciaio, infisso con movimento rototraslatorio a mezzo di morsa giracolonna. Tale tipologia è da utilizzare in presenza di trovanti, strati lapidei, murature esistenti, e ove non fosse possibile l'utilizzo di diversa attrezzatura di perforazione.

59.1.5 *Micropali*

I micropali vengono classificati in:

- micropali a iniezione multipla selettiva;
- micropali a semplice cementazione.

MICROPALI A INIEZIONE MULTIPLA SELETTIVA

I micropali a iniezione multipla selettiva sono quelli ottenuti attrezzando le perforazioni di piccolo diametro con tubi metallici dotati di valvole di non ritorno, connessi al terreno circostante mediante iniezioni cementizie eseguite a pressione e volumi controllati.

MICROPALI A SEMPLICE CEMENTAZIONE

I micropali a semplice cementazione sono quelli realizzati inserendo entro una perforazione di piccolo diametro un'armatura metallica, e solidarizzati mediante il getto di una malta o di una miscela cementizia.

L'armatura metallica può essere costituita:

- da un tubo senza saldature;
- da un profilato metallico della serie UNI a doppio piano di simmetria;

- da una gabbia di armatura costituita da ferri longitudinali correnti del tipo ad aderenza migliorata, e da una staffatura esterna costituita da anelli o spirale continua.

La cementazione può avvenire a semplice gravità o a bassa pressione, mediante un circuito a tenuta facente capo ad un dispositivo posto a bocca foro.

59.2 Pali di medio e grande diametro

59.2.1 Pali infissi (gettati in opera o prefabbricati)

L'appaltatore dovrà indicare alla direzione dei lavori la successione cronologica prevista per le infissioni. Dovrà, inoltre, assicurare il rispetto delle norme in merito ai limiti delle vibrazioni, comunicando alla direzione dei lavori i provvedimenti che intende adottare nel caso del superamento dei limiti stessi.

59.2.2 Pali trivellati

Le tecniche di perforazione dovranno essere le più adatte in relazione alla natura del terreno attraversato.

In particolare:

- la perforazione a secco senza rivestimento non è ammessa. In casi particolari potrà essere adottata, previa informazione alla direzione dei lavori, solo in terreni fortemente cementati o argillosi, caratterizzati da valori della coesione non drenata;
- la perforazione a secco è ammissibile solo dove possa essere eseguita senza alcun ingresso di acqua nel foro;
- la perforazione a fango non è di norma ammessa in terreni molto aperti, privi di frazioni medio-fini ($D_{10} > 4$ mm).

59.2.3 Pali trivellati ad elica continua

La tecnica di perforazione è adatta a terreni di consistenza bassa e media, con o senza acqua di falda.

In terreni compressibili, nelle fasi di getto, dovranno essere adottati i necessari accorgimenti atti a ridurre o evitare sbulbature.

59.2.4 Attrezzature di scavo

La scelta delle attrezzature di scavo o di battitura e i principali dettagli esecutivi dovranno essere comunicati dall'appaltatore alla direzione dei lavori.

59.2.5 Tolleranze dimensionali

I pali dovranno essere realizzati nella posizione e con le dimensioni di progetto, con le seguenti tolleranze ammissibili, salvo più rigorose limitazioni indicate negli elaborati progettuali esecutivi:

- coordinate planimetriche del centro del palo (rispetto al diametro del palo): $\pm 10\%$ (max 5 cm);
- deviazione dell'asse del palo rispetto all'asse di progetto (verticalità): $\leq \pm 2\%$;
- lunghezza:
 - pali aventi diametro < 600 mm: ± 15 cm;
 - pali aventi diametro > 600 mm: ± 25 cm.
- diametro finito: $\pm 5\%$;
- quota di testa palo: ± 5 cm.

L'impresa è tenuta ad eseguire, a suoi esclusivi onere e spesa, tutte le sostitutive e/o complementari che a giudizio della direzione dei lavori, sentito il progettista, si rendessero necessarie per ovviare all'esecuzione di pali in posizione e/o con dimensioni non conformi alle tolleranze qui stabilite, compresi pali aggiuntivi e opere di collegamento.

59.2.6 Materiali

Armature metalliche

Le armature metalliche dovranno essere costituite da barre ad aderenza migliorata. Le armature trasversali dei pali saranno costituite unicamente da spirali in tondino esterne ai ferri longitudinali.

I pali dovranno essere armati per tutta la lunghezza.

Le armature verranno pre-assemblate fuori opera in gabbie e i collegamenti dovranno essere realizzati con doppia legatura in filo di ferro o con morsetti.

Nel caso di utilizzo di acciaio saldabile ai sensi delle norme tecniche emanate con D.M. 14 gennaio 2008 è possibile ricorrere alla saldatura (puntatura) delle staffe, o dei cerchioni irrigidenti con i ferri longitudinali, al fine di rendere le gabbie d'armatura in grado di sopportare le sollecitazioni di movimentazione. Per le saldature devono essere rispettate le prescrizioni riportate in questo capitolato, relative alle verifiche da eseguire per accertarsi che la saldatura non abbia indotto riduzioni di resistenza nelle barre.

Gli elettrodi o i fili utilizzati devono essere di composizione tale da non introdurre fenomeni di fragilità.

Le armature trasversali dovranno contrastare efficacemente gli spostamenti delle barre longitudinali verso l'esterno. Le staffe dovranno essere chiuse e risvoltate verso l'interno.

L'interasse delle staffe non dovrà essere superiore a 20 cm, e il diametro dei ferri non inferiore a 10 mm. Non è consentito l'uso delle armature elicoidali ove non siano fissate solidamente ad ogni spira a tutte le armature longitudinali intersecate.

In corso d'opera, la frequenza dei prelievi per le prove di verifica di cui sopra, sarà di tre campioni di barra longitudinale e di staffa ogni 200-500 ml di gabbia.

L'armatura di lunghezza pari a quella del palo dovrà essere posta in opera prima del getto e mantenuta *in situ* senza poggiarla sul fondo del foro.

Al fine di irrigidire le gabbie d'armatura, potranno essere realizzati opportuni telai cui fissare le barre di armatura. Detti telai potranno essere realizzati utilizzando barre verticali legate ad anelli irrigidenti orizzontali. Orientativamente, a seconda delle dimensioni e della lunghezza del palo, potrà provvedersi un cerchiate ogni 2,5-3 m.

Non è ammessa la distribuzione delle barre verticali su doppio strato. L'intervallo netto minimo tra barra e barra, misurato lungo la circonferenza che ne unisce i centri, non dovrà in alcun caso essere inferiore a 7,5 cm.

Le gabbie di armatura dovranno essere dotate di opportuni distanziatori non metallici atti a garantire la centratura dell'armatura e di un copriferro netto minimo di 4-5 cm rispetto al rivestimento definitivo, o di 6-7 cm rispetto al diametro nominale del foro, nel caso di pali trivellati. Per i distanziatori in plastica, al fine di garantire la solidarietà col calcestruzzo, è necessario verificare che la loro superficie sia forata per almeno il 25%.

I centratori dovranno essere posti a gruppi di tre o quattro, regolarmente distribuiti sul perimetro e con spaziatura verticale di 3-4 m.

Le gabbie di armatura dovranno essere perfettamente pulite ed esenti da ruggine e dovranno essere messe in opera prima del getto. Ove fosse necessario, è ammessa la giunzione, che potrà essere realizzata mediante sovrapposizione non inferiore a 40 diametri, mediante impiego di un adeguato numero di morsetti.

Rivestimenti metallici

Le caratteristiche geometriche dei rivestimenti, sia provvisori che definitivi, saranno conformi alle prescrizioni di progetto esecutivo.

Le caratteristiche meccaniche e di rigidità (spessore e inerzia) dovranno essere sufficienti a consentire il trasporto, il sollevamento e l'infissione, senza che gli stessi subiscano danni, ovalizzazioni, ecc.

Per i pali battuti, infissi senza alcuna asportazione di terreno, il dimensionamento dei tubi di rivestimento potrà essere realizzato con il metodo dell'onda d'urto.

I rivestimenti definitivi dei pali infissi e gettati in opera dovranno avere la base piatta e saldata al fusto, in modo da resistere alle sollecitazioni di battitura e di ribattitura, evitare infiltrazioni di acqua e non avere sporgenze esterne.

Nel caso di pali da realizzare in ambienti aggressivi, la superficie esterna del palo dovrà essere rivestita con materiali protettivi adeguati (per esempio vernici a base di poliuretano-catrame), previa approvazione del direttore dei lavori.

Fanghi bentonitici

Nella realizzazione delle opere è ammesso esclusivamente l'uso di fanghi bentonitici.

La scelta del tipo di bentonite, certificato dal fornitore, è assoggettata alla sua affinità con le caratteristiche chimico-fisiche del terreno di scavo e dell'acqua di falda.

Sul fango bentonitico dovranno essere eseguiti controlli di qualità per determinare i seguenti parametri:

- caratteristiche della bentonite;
- caratteristiche dell'acqua;
- densità del fango bentonitico fresco;
- densità, viscosità, temperatura e pH del fango bentonitico pronto per l'impiego;

- caratteristiche del fango bentonitico nell'interno dello scavo, prima del getto;
- contenuto in sabbia del fango $\leq 5\%$;
- densità $\leq 1,15 \text{ t/m}^3$.

59.3 Modalità esecutive

59.3.1 Pali battuti gettati in opera con rivestimento definitivo

Attrezzatura

L'infissione del rivestimento dovrà essere eseguita con un battipalo scorrevole su una torre avente guide fisse con perfetto allineamento verticale.

Le caratteristiche del battipalo saranno conformi alle indicazioni di progetto, quando esistenti.

Potranno essere impiegati i seguenti tipi di battipalo:

- battipalo a vapore ad azione singola;
- battipalo a vapore a doppia azione;
- battipalo diesel.

Il battipalo impiegato deve essere in grado di fornire l'energia sufficiente all'infissione entro i terreni presenti nel sito.

La definizione delle caratteristiche minime del battipalo sarà eseguita a cura dell'appaltatore, utilizzando le formule dinamiche, oppure l'analisi con il metodo dell'onda d'urto, essendo noti le caratteristiche geometriche del palo, il materiale di costruzione e la portata limite richiesta dal progetto.

La massa battente del battipalo dovrà agire su un cuscino (cuffia o testa di battuta) di cui siano note le caratteristiche geometriche e di elasticità.

Per ogni attrezzatura l'appaltatore dovrà fornire alla direzione dei lavori le seguenti informazioni:

- marca e tipo del battipalo;
- principio di funzionamento del battipalo;
- energia massima di un colpo e relativa possibilità di regolazione;
- numero di colpi al minuto e relativa possibilità di regolazione;
- efficienza E del battipalo;
- caratteristiche del cuscino (materiale, diametro, altezza costante elastica, coefficiente di costituzione);
- caratteristiche della cuffia (materiale e peso);
- peso degli eventuali adattatori;
- peso del battipalo.

L'efficienza E dovrà essere sempre maggiore del 70%.

Qualora richiesto dalla direzione dei lavori, l'appaltatore dovrà provvedere alla strumentazione del battipalo per la misura della velocità terminale del maglio, onde ricavare, sulla base delle caratteristiche dell'attrezzatura certificate dal costruttore, la reale efficienza E del battipalo.

Tubi di rivestimento

I tubi di rivestimento saranno in acciaio, e di qualità, forma e spessore tali da sopportare tutte le sollecitazioni agenti durante l'infissione e da non subire distorsioni o collassi conseguenti alla pressione del terreno o alla infissione di pali vicini. I rivestimenti saranno chiusi alla base da una piastra in acciaio di resistenza adeguata, comunque di spessore $> 3 \text{ mm}$, saldata per l'intera circonferenza al tubo di rivestimento. La piastra sarà priva di sporgenze rispetto al rivestimento, e la saldatura sarà tale da prevenire l'ingresso di acqua all'interno per l'intera durata della battitura e oltre.

È ammesso l'impiego di lamierino di modesto spessore, corrugato, battuto mediante mandrino.

È ammesso l'impiego di rivestimenti a sezione variabile con raccordi flangiati.

Mandrino

È prevista la possibilità di utilizzare un mandrino di acciaio, di opportune dimensioni e resistenza, allo scopo di eseguire la battitura sul fondello. È ammesso l'impiego di mandrini ad espansione, resi temporaneamente solidali al rivestimento.

È ammesso l'impiego di mandrini speciali per la battitura multipla di rivestimenti a sezione variabile.

Infissione

L'infissione dei rivestimenti tramite battitura deve avvenire senza estrazione di materiale, con spostamento laterale del terreno naturale.

L'appaltatore deve comunicare alla direzione dei lavori il programma cronologico di infissione di tutti i pali, elaborato in modo da rendere minimi gli effetti negativi dell'infissione stessa sulle opere vicine e sui pali già realizzati.

È ammessa, se prevista dal progetto, ovvero se approvata dalla direzione dei lavori, l'esecuzione della battitura in due o più fasi, con eventuale modifica del procedimento (ad esempio, eseguendo dapprima la battitura in testa, e prevedendo l'impiego del mandrino in seconda fase).

Nel caso di utilizzo del mandrino, esso deve essere infilato nel rivestimento. Se previsto, il mandrino deve essere espanso e mantenuto del tutto solidale al tuboforma per l'intera durata dell'infissione, a seguito della quale sarà estratto.

L'inserimento del mandrino nel rivestimento deve essere eseguito, se necessario, con l'ausilio di un palo-pozzo di diametro superiore a quello dei pali di esercizio.

Il palo-pozzo potrà essere trasformato in palo di esercizio, se accettato dalla direzione dei lavori, in funzione della sua ubicazione e delle sue caratteristiche.

Si considererà raggiunto il rifiuto allorquando, con un battipalo pienamente efficiente, si avranno avanzamenti non superiori a 10 cm per cento colpi di maglio.

Per pali di particolare lunghezza è ammessa la saldatura in opera di due spezzoni di rivestimento, il primo dei quali già infisso. Il secondo spezzone, nel corso della saldatura, deve essere mantenuto in posizione fissa da un'adeguata attrezzatura di sostegno.

L'infissione dei rivestimenti sarà arrestata quando sarà soddisfatta una delle seguenti condizioni:

- raggiungimento della quota di progetto;
- misurazione del rifiuto della battitura.

In quest'ultimo caso, la direzione dei lavori avrà facoltà di chiedere all'appaltatore la ribattitura del palo dopo 24 ore di attesa, se motivata da ragioni geotecniche particolari (forti sovrappressioni interstiziali, ecc.).

L'appaltatore, previa comunicazione alla direzione dei lavori, potrà eseguire dei prefiori di guida all'infissione per evitare o ridurre i problemi di vibrazione o il danneggiamento di opere o pali già esistenti.

Il prefioro avrà diametro massimo inferiore di almeno 20 mm rispetto a quello esterno della tubazione di rivestimento. Il prefioro potrà anche essere richiesto per il raggiungimento delle quote di progetto nel caso di livelli superficiali molto addensati o cementati.

Armature

Le gabbie di armatura devono essere assemblate in stabilimento o a piè d'opera, in conformità ai disegni progettuali esecutivi e con le specifiche di questo capitolato.

Esse saranno posizionate entro i rivestimenti, curando il perfetto centramento mediante l'impiego di opportuni distanziatori e rispettando con precisione le quote verticali prescritte nei disegni di progetto.

Prima del posizionamento, si avrà cura di rimuovere eventuali corpi estranei presenti nel cavo e si verificherà che l'eventuale presenza di acqua entro il tubo di rivestimento non superi il limite di 15 cm.

59.3.2 *Pali battuti gettati in opera con tubo forma estraibile*

Attrezzatura

L'infissione del tubo-forma provvisorio sarà eseguita con un battipalo conforme alle specifiche per i pali battuti gettati in opera con rivestimento definitivo.

Tubi di rivestimento

Le medesime specifiche per i pali battuti gettati in opera con rivestimento definitivo valgono per le caratteristiche della tubazione provvisoria.

Per l'espulsione del fondello, posto ad occludere l'estremità inferiore del tubo-forma, è ammesso l'impiego di un pistone rigido di diametro pari a quello interno del tubo-forma, collegato, tramite un'asta rigida, alla base della testa di battuta.

È ammesso l'impiego di tubo-forma dotati di fondello incernierato recuperabile.

Infissione

L'infissione sarà effettuata in conformità a quanto specificato per i pali battuti gettati in opera con rivestimento definitivo, con la sola esclusione di quanto non applicabile.

Armature

Valgono le prescrizioni per i pali battuti gettati in opera con rivestimento definitivo.

Getto del calcestruzzo

Il getto di calcestruzzo avverrà secondo le modalità e le prescrizioni per i pali battuti gettati in opera con rivestimento definitivo, con contemporanea estrazione e accorciamento del tubo-forma provvisorio, la cui scarpa deve essere tenuta costantemente sotto un battente di calcestruzzo non inferiore a 2 m. A questo scopo, ogni manovra di accorciamento del rivestimento esterno e del tubo convogliatore deve essere preceduta dalla misurazione del livello del calcestruzzo, tramite l'impiego di uno scandaglio.

Lo scandaglio dovrà essere costituito da un grave metallico, del peso di circa 5 kg, di forma cilindrica con fondo piatto, corredato di un filo di sospensione metrato.

59.3.3 *Pali vibro-infissi gettati in opera con tubo forma provvisorio*

Attrezzatura

L'energia necessaria per l'infissione sarà applicata in testa al palo utilizzando un battipalo scorrevole su una torre con guide fisse con perfetto allineamento verticale e utilizzando un vibratore a masse eccentriche regolabili, a funzionamento idraulico o elettrico.

Le caratteristiche del vibratore (momento di eccentricità, numero di vibrazioni per minuto, forza centrifuga all'avvio, ampiezza e accelerazione del minimo) saranno scelte dall'appaltatore in relazione alle prestazioni da ottenere, eventualmente anche a seguito di prove tecnologiche preliminari.

Infissione del tubo forma

Per quanto concerne le caratteristiche del tubo forma e le modalità di infissione dello stesso, valgono le prescrizioni di per i pali battuti gettati in opera con tubo-forma estraibile.

L'infissione sarà eseguita fino al raggiungimento delle quote previste nel progetto esecutivo.

La distanza minima e/o l'intervallo di tempo tra l'infissione di due pali adiacenti sarà definita in relazione alla natura dei terreni attraversati. In ogni caso, la distanza minima non sarà inferiore a 3 diametri.

Posa dell'armatura e getto del calcestruzzo

Per quanto concerne le caratteristiche dell'armatura e le modalità di getto, valgono le prescrizioni per i pali battuti gettati in opera con tubo-forma estraibile.

Completata l'infissione, si provvederà a porre in opera l'armatura entro il tubo-forma e si darà luogo al getto, estraendo man mano, per vibrazione, il tubo-forma provvisorio.

La vibrazione deve favorire l'assestamento del calcestruzzo. Per evitare eventuali franamenti del terreno e il conseguente inglobamento di materiale nel getto di calcestruzzo, questo dovrà avere uno slump di 9-10 cm.

L'assorbimento reale di calcestruzzo può eccedere il valore teorico, riferito al diametro nominale del palo, in misura del 10-20%.

Controlli e documentazione

L'appaltatore deve redigere per ogni palo una scheda tecnica contenente tutti i dati riguardanti il palo, ovvero:

- numero progressivo del palo (riferito ad una planimetria);
- profondità di infissione;
- dati tecnici dell'attrezzatura;
- descrizione di eventuali presunte anomalie stratigrafiche;
- tempo necessario per l'infissione;
- grafico degli assorbimenti di calcestruzzo.

59.3.4 *Pali battuti prefabbricati*

Prefabbricazione dei pali

La prefabbricazione dei pali può avvenire in stabilimento di produzione o in cantiere.

I pali prefabbricati in stabilimento dovranno essere costruiti con calcestruzzo centrifugato avente una resistenza caratteristica dopo stagionatura di $R_{ck} \geq 40$ MPa.

Se richiesto, i pali saranno di tipo precompresso con il metodo dei fili d'acciaio aderenti.

I pali troncoconici avranno un diametro esterno rastremato di 1,5 cm per metro lineare, e un diametro interno non superiore alla metà dell'esterno.

I pali prefabbricati in cantiere, invece, saranno realizzati con calcestruzzo avente caratteristiche conformi alle prescrizioni per le opere in conglomerato cementizio fornite in questo capitolato. La stagionatura potrà essere

naturale in ambiente umido, oppure a vapore. In ogni caso, i pali dovranno raggiungere caratteristiche di resistenza alla compressione e all'urto tali da permetterne l'infissione nelle condizioni stratigrafiche del sito senza lesioni e rotture.

Le armature metalliche dovranno essere costituite da barre ad aderenza migliorata. Le armature trasversali dei pali saranno costituite da uno o due spirali in filo lucido crudo esterne ai ferri longitudinali.

Le armature verranno pre-assemblate in gabbie, e i collegamenti saranno ottenuti con doppia legatura in filo di ferro.

Le gabbie di armature avranno un copriferro netto minimo rispetto alla superficie del palo di 3 cm, e dovranno essere perfettamente pulite ed esenti da ruggine.

Giunzione dei pali

Nel caso di pali di lunghezza superiore a 16 m, è ammesso il ricorso alla giunzione di due o più elementi. Il giunto dovrà essere costituito da un anello di acciaio con armatura longitudinale, solidale con ciascuno degli spezzoni di palo da unire. Gli anelli verranno saldati fra loro e protetti con vernici bituminose o epossidiche.

Protezione della punta

La punta dei pali dovrà essere protetta con una puntazza metallica formata da un cono di lamiera con angolo al vertice di 60°, resa solidale al fusto del palo tramite spezzoni di tondino saldati alla puntazza e annegati nel calcestruzzo.

In terreni poco compatti l'uso della puntazza potrà essere evitato.

In terreni molto compatti, invece, la puntazza sarà rinforzata con massello di ghisa o sostituita con uno spezzone di profilato in acciaio a doppio T (nel caso di roccia).

Attrezzatura

L'infissione del palo sarà eseguita con un battipalo conforme alle prescrizioni per i pali battuti gettati in opera con rivestimento definitivo.

Infissione

L'infissione dei pali avverrà tramite battitura, senza estrazione di materiale. Nel caso di strati granulari addensati, si potrà facilitare l'infissione con iniezioni d'acqua. In tal caso, la discesa del palo avverrà per peso proprio o con l'ausilio di una modesta battitura.

Le iniezioni d'acqua dovranno essere interrotte non appena superato lo strato granulare, e comunque non oltre 2 m prima del raggiungimento della quota di progetto esecutivo.

Modalità, pressioni e portata del getto dovranno essere comunicate alla direzione dei lavori.

Se motivato da esigenze di riduzione delle vibrazioni, o in alternativa all'uso delle iniezioni d'acqua, si potranno eseguire prefori aventi diametro inferiore di almeno 20 mm alla minima sezione del palo.

Il preforo non dovrà raggiungere lo strato portante (se esistente) e fermarsi comunque almeno a 2/3 della profondità di progetto.

L'infissione dei pali sarà attestata quando si registrerà il raggiungimento di una delle seguenti condizioni:

- arrivo alla quota di progetto;
- misurazione del rifiuto alla battitura.

In quest'ultimo caso, la direzione dei lavori ha facoltà di chiedere all'appaltatore la ribattitura del palo dopo 24 ore di attesa, per tratti anche superiori a 0,5 m, se motivata da ragioni geotecniche particolari (forti sovrappressioni interstiziali, ecc.).

Il rifiuto si considererà raggiunto quando l'infissione corrispondente a dieci colpi di battipalo efficiente risulta inferiore a 2,5 cm.

Controlli e documentazione

Per i controlli e la documentazione valgono le prescrizioni per i pali battuti gettati in opera con rivestimento definitivo.

59.3.5 *Pali trivellati con fanghi bentonitici*

Attrezzatura

Per la perforazione saranno utilizzate attrezzature semoventi equipaggiate con rotary. L'utensile di scavo sarà il più idoneo in relazione alla natura e consistenza dei terreni da scavare.

Numero, potenza e capacità operativa delle attrezzature dovranno essere tali da consentire la realizzazione dei pali nei tempi previsti alla luce delle condizioni ambientali, litologiche e idrogeologiche dei terreni da attraversare, nonché alle dimensioni dei pali da eseguire.

Preparazione del fango bentonitico

Il fango bentonitico dovrà essere preparato e utilizzato in accordo alle modalità progettuali.

Perforazione

Se necessario, in corrispondenza di ciascun palo sarà posto in opera un avampozzo provvisorio di lamiera d'acciaio con funzioni di guida dell'utensile, di riferimento per la posizione piano-altimetrica della sommità del palo o di difesa dall'erosione del terreno nelle fasi di immissione e risalita dell'utensile di perforazione.

La distanza minima fra gli assi di due perforazioni attigue, in corso, appena ultimate o in corso di getto, dovrà essere tale da impedire eventuali fenomeni di interazione e, comunque, non inferiore ai 5 diametri. Qualora in fase di completamento della perforazione fosse accertata l'impossibilità di eseguire rapidamente il getto (sosta notturna, mancato trasporto del calcestruzzo, ecc.), sarà necessario interrompere la perforazione alcuni metri prima e ultimarla solo nell'imminenza del getto.

Una volta raggiunte le profondità previste dal progetto, si provvederà alla sostituzione del fango di perforazione fino al raggiungimento dei prescritti valori del contenuto in sabbia, e alla eventuale pulizia del fondo foro con gli utensili più adatti (per esempio, il cleaning bucket).

Per la rimonta del fango di perforazione da sostituire prima del getto, si potrà utilizzare uno dei seguenti sistemi:

- eiettore (air lifting);
- pompa sommersa per fanghi;
- pompa-vuoto applicata in testa al tubo-getto.

Nel caso di presenza nel terreno di trovanti lapidei o di strati rocciosi o cementati, e per conseguire un adeguato immorsamento in substrati di roccia dura, si potrà ricorrere all'impiego di scalpelli frangiroccia azionati a percussione, di peso e forma adeguati alla natura dell'ostacolo e, comunque, dotati alla sommità di un anello di forma appropriata per la guida dell'utensile.

In alternativa all'uso dello scalpello possono essere utilizzate eliche da roccia aventi spirali rinforzate e denti idonei allo stato di fessurazione della roccia da perforare.

L'impiego dello scalpello comporterà l'adozione di un rivestimento provvisorio, spinto sino al tetto della formazione lapidea, allo scopo di evitare urti e rimbalzi laterali dello scalpello contro le pareti del foro.

Armature

Completata la perforazione, si provvederà alla posa in opera della gabbia delle armature, preassemblata, in conformità con le specifiche previste in questo capitolato o secondo le ulteriori indicazioni del direttore dei lavori.

Nel caso che il palo attraversi strati sede di falda acquifera in movimento, con pericolo di dilavamento del calcestruzzo in fase di maturazione, in corrispondenza di questi strati la gabbia sarà avvolta da una camicia tubolare di lamierino in acciaio di spessore non inferiore a 1 mm.

Getto del calcestruzzo

Il getto del calcestruzzo avverrà impiegando il tubo di convogliamento. Esso sarà costituito da sezioni non più lunghe di 3 m di tubo in acciaio avente diametro interno di 20-26 cm.

L'interno del tubo sarà pulito, privo di irregolarità e strozzature. Le giunzioni tra sezione e sezione saranno del tipo filettato, senza manicotto (filettatura in spessore) o con manicotti esterni che comportino un aumento di diametro non superiore a 2 cm. Sono escluse le giunzioni a flangia.

Il tubo sarà provvisto, all'estremità superiore, di una tramoggia di carico avente una capacità di almeno 0,5-0,6 m³, e mantenuto sospeso da un mezzo di sollevamento.

Prima di installare il tubo getto sarà eseguita un'ulteriore misura del fondo foro. Qualora lo spessore del deposito superi i 20 cm si provvederà all'estrazione della gabbia d'armatura e alle operazioni di pulizia.

Il tubo di convogliamento sarà posto in opera arrestando il suo piede a circa 30-60 cm dal fondo della perforazione. Al fine di evitare azioni di contaminazione o dilavamento del primo calcestruzzo gettato, prima di iniziare il getto si disporrà entro il tubo, in prossimità del suo raccordo con la tramoggia, un tappo formato da un involucro di carta o plastica, riempito con vermiculite granulare, palline di polistirolo o sabbia.

Durante il getto di calcestruzzo il tubo convogliatore sarà opportunamente manovrato, in modo da favorire l'uscita e la risalita del calcestruzzo evitando, altresì, la segregazione della malta dagli inerti.

Previa verifica del livello raggiunto, utilizzando uno scandaglio metallico a fondo piatto, nel corso del getto il tubo di convogliamento sarà accorciato per tratti successivi, sempre conservando un'immersione minima nel calcestruzzo di 2 m.

Il getto di calcestruzzo dovrà essere portato ad almeno 0,5-1 m al di sopra delle quote di progetto della testa palo, per consentire di eliminare la parte superiore del palo (scapitozzatura).

All'inizio del getto si dovrà disporre di un volume di calcestruzzo pari a quello del tubo di getto e di almeno 3 o 4 m di palo.

È prescritta una cadenza di getto non inferiore a 15 m³/ora.

Durante le operazioni di getto, al termine dello scarico di ogni betoniera, l'appaltatore dovrà verificare la quota di riempimento del palo, in modo da avere un immediato raffronto fra la quota teorica e la quota raggiunta.

Controlli e documentazione

Per ciascun palo, l'appaltatore dovrà redigere una scheda indicante:

- numero progressivo del palo (riferito ad una planimetria);
- dati tecnici dell'attrezzatura;
- profondità di perforazione;
- informazioni relative alla stratigrafia locale;
- volumi e grafico del getto.

In presenza di anomalie e/o differenze rispetto alla stratigrafia prevista, qualora le condizioni reali risultino inferiori a quelle di progetto, l'appaltatore dovrà informare tempestivamente la direzione dei lavori.

59.3.6 *Pali trivellati con rivestimento provvisorio*

Attrezzature

Le attrezzature per l'esecuzione dei pali trivellati con rivestimento provvisorio dovranno essere costituite da:

- escavatori;
- morsa muovi-colonna;
- vibromorsa;
- utensile di scavo.

ESCAVATORI

Per gli escavatori valgono le specifiche valide per i fanghi bentonitici.

MORSA MUOVI-COLONNA

La morsa dovrà essere costituita da un telaio rigido di supporto, sul quale viene posto un collare metallico, a tre settori, dotato di un martinetto di chiusura per il serraggio della colonna di rivestimento. Sul telaio di supporto, collegato all'escavatore, saranno montati:

- due martinetti di oscillazione, sincronizzati, che imprimono un movimento rotatorio alla colonna;
- due martinetti di infissione ed estrazione della colonna, a funzionamento indipendente, che consentono anche di correggere eventuali deviazioni della colonna.

Il diametro nominale del collare dovrà corrispondere al diametro del palo. Sarà consentito l'impiego di opportune riduzioni.

Le caratteristiche dei martinetti e del circuito idraulico di funzionamento dovranno essere in grado di sviluppare spinta, momento torcente e serraggio della colonna adeguati al diametro e alla lunghezza del palo da realizzare.

VIBROMORSA

Per la vibromorsa valgono le prescrizioni per i pali vibro-infissi gettati in opera con tubo-forma provvisorio.

UTENSILE DI SCAVO

Per lo scavo entro la colonna di rivestimento provvisoria si utilizzerà l'utensile più adatto al tipo di terreno, prevedendo, ove necessario, l'impiego di scalpello ad elevata energia demolitrice.

Tubi-forma

La tubazione sarà costituita da tubi di acciaio, di diametro esterno pari al diametro nominale del palo, suddivisi in spezzoni connessi tra loro mediante innesti speciali del tipo maschio/femmina.

L'infissione della tubazione di rivestimento sarà ottenuta imprimendole un movimento rototraslatorio, mediante adeguata attrezzatura rotary e/o morsa azionata da comandi oleodinamici, oppure, in terreni poco o mediamente addensati, privi di elementi grossolani e prevalentemente non coesivi, applicandole in sommità un vibratore di adeguata potenza. In questo secondo caso, la tubazione potrà essere suddivisa in spezzoni ma anche essere costituita da un unico pezzo di lunghezza pari alla profondità del palo. È ammessa la giunzione per saldatura degli spezzoni, purché non risultino varchi nel tubo che possono dar luogo all'ingresso di terreno.

Perforazione

La perforazione non dovrà essere approfondita al di sotto della scarpa del tubo di rivestimento.

Nel caso di presenza di falda, il foro dovrà essere costantemente tenuto pieno d'acqua (o eventualmente di fango bentonitico), con un livello non inferiore a quello della piezometrica della falda. Lo scavo all'interno sarà approfondito sino alla quota di progetto.

L'infissione sotto-scarpa della colonna di rivestimento dovrà consentire di evitare rifluimenti a fondo foro.

Armature

Per le armature devono applicarsi le specifiche previste dal presente capitolato speciale e le ulteriori indicazioni del direttore dei lavori.

Getto del calcestruzzo

Il getto avverrà conformemente alle specifiche per i pali trivellati con fanghi bentonitici, provvedendo, altresì, alla contemporanea estrazione del tubo-forma provvisorio, la cui scarpa dovrà restare sotto un battente minimo di calcestruzzo non inferiore a 3 m.

Controlli e documentazione

Per i controlli e la documentazione, valgono le prescrizioni per i pali battuti gettati in opera con rivestimento definitivo.

59.3.7 Pali trivellati ad elica continua

Questo tipo di palo potrà essere utilizzato solo se esplicitamente previsto in progetto.

Attrezzature

Si utilizzeranno escavatori equipaggiati con rotary a funzionamento idraulico o elettrico montate su asta di guida, e dotate di dispositivo di spinta.

L'altezza della torre e le caratteristiche della rotary (coppia, spinta) dovranno essere commisurate alla profondità da raggiungere.

L'equipaggiamento di cantiere dovrà comprendere la disponibilità di pompe per calcestruzzo in numero adeguato ai ritmi di esecuzione dei pali.

Perforazione

La perforazione sarà eseguita mediante una trivella ad elica continua, di lunghezza e diametro corrispondenti alle caratteristiche geometriche dei pali da realizzare.

L'anima centrale dell'elica deve essere cava, in modo da consentire il successivo passaggio del calcestruzzo. All'estremità inferiore dell'anima sarà posta una punta a perdere, avente lo scopo di impedire l'occlusione del condotto.

La perforazione avverrà, di norma, regolando coppia e spinta, in modo da avere condizioni di infissione prossime al perfetto avvitalamento. In ogni caso, il volume di terreno estratto per caricamento della trivella deve essere non superiore al volume teorico della perforazione.

Qualora si riscontrassero rallentamenti della perforazione in corrispondenza di livelli di terreno intermedi o dell'eventuale strato portante inferiore, l'appaltatore, con l'accordo della direzione dei lavori, potrà:

- eseguire prefori di diametro inferiore al diametro nominale di pali;

- ridurre la lunghezza di perforazione.

Armatura

L'armatura verrà inserita entro l'anima della trivella elicoidale, il cui diametro interno deve essere congruente con il diametro della gabbia di armatura.

All'interno della gabbia, dovrà essere inserito un adeguato mandrino, da tenere contrastato sul dispositivo di spinta della rotary, per ottenere l'espulsione del fondello a perdere, con effetto di precarica alla base del palo. La gabbia dovrà essere costruita in conformità con il disegno di progetto e nel rispetto delle specifiche di cui al punto 56.5.1.

Getto del calcestruzzo

Il calcestruzzo dovrà essere pompato pneumaticamente entro il cavo dell'asta di perforazione che verrà progressivamente estratta, di norma senza rotazione. La cadenza di getto deve assicurare la continuità della colonna di conglomerato. L'estrazione dell'asta di trivellazione deve essere effettuata ad una velocità congruente con la portata di calcestruzzo pompato, adottando tutti gli accorgimenti necessari ad evitare sbulbature, ovvero a evitare interruzioni del getto. In particolare, il circuito di alimentazione del getto dovrà essere provvisto di un manometro di misura della pressione.

Controlli e documentazione

Per ogni palo eseguito, l'appaltatore dovrà redigere una scheda contenente le seguenti indicazioni:

- numero progressivo del palo (riferito ad una planimetria);
- profondità di perforazione;
- osservazioni sulla stratigrafia locale;
- tempi di perforazione per tratte successive di 5 m, e di 1 m nel tratto finale, secondo le istruzioni impartite dalla direzione dei lavori;
- grafico dei tempi di perforazione;
- spinta sul mandrino misurata durante l'estrazione della trivella;
- volume di calcestruzzo gettato.

In caso di differenze stratigrafiche rispetto alla situazione nota, o di particolari anomalie riscontrate nei tempi di perforazione, qualora le condizioni reali risultino inferiori a quelle di progetto esecutivo, l'appaltatore dovrà procedere al riesame della progettazione e dovrà definire gli eventuali necessari provvedimenti (quali modifica del numero e delle profondità dei pali, esecuzione di prefori, ecc.), concordandoli con la direzione dei lavori.

59.3.8 Pali con morsa giracolonna

La perforazione necessaria all'esecuzione dei pali da realizzarsi in presenza di trovanti, strati lapidei, murature esistenti, ecc., dovrà essere eseguita, per la sola parte interessata, all'interno di tubo-forma provvisorio in acciaio infisso, con movimento rototraslatorio a mezzo di morsa giracolonna.

La tubazione dovrà essere costituita da tubi di acciaio, di diametro esterno pari al diametro nominale del palo, suddivisi in spezzoni lunghi da 2 a 2,5 m, connessi tra loro mediante manicotti esterni filettati o innesti speciali a baionetta, con risalti interni raccordati di spessore non superiore al 2% del diametro nominale.

L'infissione della tubazione di rivestimento dovrà essere ottenuta imprimendo un movimento rototraslatorio mediante una morsa azionata da comandi oleodinamici.

La superficie all'interno del tubo di rivestimento potrà essere realizzata mediante:

- benna automatica con comando a fune o azionata da motore oleodinamico;
- secchione (bucket) manovrato da un'asta rigida telescopica.

In entrambi i casi, si dovrà conseguire la disgregazione del terreno e l'estrazione dei detriti dal foro.

In terreni sabbiosi si potrà fare ricorso anche ad utensili disgregatori rotanti, con risalita dei detriti per trascinarsi ad opera di una corrente ascendente di fango bentonitico.

Nel caso di presenza di falda, il foro dovrà essere costantemente tenuto pieno di fango bentonitico con livello non inferiore a quello della piezometrica della falda.

In generale, la perforazione non dovrà essere approfondita al di sotto della parte terminale del tubo forma.

Pali compenetrati

I pali compenetrati per la realizzazione di paratie impermeabili, dovranno essere realizzati eseguendo con metodi tradizionali una prima serie di pali opportunamente distanziati, e completando la paratia con una seconda serie di pali, che si compenetrano ai precedenti attraverso la tecnica della morsa giracolonna.

59.3.9 Micropali

Tracciamento

Prima di iniziare la perforazione, l'impresa dovrà individuare sul terreno la posizione dei micropali mediante appositi picchetti sistemati in corrispondenza dell'asse di ciascun palo.

Su ciascun picchetto dovrà essere riportato il numero progressivo del micropalo quale risulta dalla pianta della palificata.

Tale pianta, redatta e presentata alla direzione dei lavori dall'impresa esecutrice, dovrà indicare la posizione planimetrica di tutti i micropali, inclusi quelli di prova, contrassegnati con numero progressivo.

Micropali a iniezioni multiple selettive

Le fasi esecutive devono essere le seguenti:

- perforazione;
- allestimento del micropalo;
- iniezione;
- controlli e documentazione.

PERFORAZIONE

La perforazione deve essere eseguita con sonda a rotazione o rotopercolazione, con rivestimento continuo e circolazione di fluidi, fino a raggiungere la profondità di progetto esecutivo.

Per la circolazione del fluido di perforazione saranno utilizzate pompe a pistoni con portate e pressioni adeguate. Si richiedono valori minimi di 200 l/min e 25 bar, rispettivamente.

Nel caso di perforazione a roto-percolazione con martello a fondo-foro, si utilizzeranno compressori di adeguata potenza.

Le caratteristiche minime richieste sono:

- portata: $\geq 10 \text{ m}^3/\text{min}$;
- pressione: 8 bar.

ALLESTIMENTO DEL MICROPALO

Completata la perforazione, si deve provvedere a rimuovere i detriti presenti nel foro, o in sospensione nel fluido di perforazione, prolungando la circolazione del fluido stesso fino alla sua completa chiarificazione.

Successivamente, si deve inserire l'armatura tubolare valvolata, munita di centratori, fino a raggiungere la profondità di progetto. Sono preferibili i centratori non metallici. Il tubo deve essere prolungato fino a fuoriuscire a bocca foro per un tratto adeguato a consentire le successive operazioni di iniezione.

Dopo tali operazioni, si deve procedere immediatamente alla cementazione del micropalo (guaina). La messa in opera delle armature di frettaggio, ove previste, deve essere eseguita successivamente all'iniezione.

INIEZIONE

La solidarizzazione dell'armatura al terreno verrà eseguita, utilizzando una idonea miscela cementizia, in due o più fasi, di seguito descritte:

- formazione della guaina: non appena completata la messa in opera del tubo valvolato di armatura, si provvederà immediatamente alla formazione della guaina cementizia, iniettando attraverso la valvola più profonda un quantitativo di miscela sufficiente a riempire l'intercapedine tra le pareti del foro e l'armatura tubolare. Contemporaneamente si procederà alla estrazione dei rivestimenti provvisori, quando utilizzati, e si effettueranno i necessari rimbocchi di miscela cementizia. Completata l'iniezione di guaina, si provvederà a lavare con acqua il cavo interno del tubo di armatura;
- iniezioni selettive a pressioni e volumi controllati: trascorso un periodo di 12-24 ore dalla formazione della guaina, si deve procedere all'esecuzione delle iniezioni selettive per la formazione del bulbo di ancoraggio.

Si procederà valvola per valvola, a partire dal fondo, tramite un packer a doppia tenuta collegato al circuito di iniezione. La massima pressione di apertura delle valvole non dovrà superare il limite di 60 bar, in caso contrario la valvola potrà essere abbandonata. Ottenuta l'apertura della valvola, si darà luogo all'iniezione in pressione, fino ad ottenere i valori dei volumi di assorbimento e di pressione prescritti in progetto.

Per *pressione di iniezioni* si intende il valore minimo che si stabilisce all'interno del circuito.

L'iniezione deve essere tassativamente eseguita utilizzando portate non superiori a 30 l/min, e comunque con valori che, in relazione all'effettiva pressione di impiego, siano tali da evitare fenomeni di fratturazione idraulica del terreno (claquage). I volumi di iniezione devono essere non inferiori a tre volte il volume teorico del foro, e comunque conformi alle prescrizioni di progetto esecutivo. Nel caso in cui l'iniezione del previsto volume non comporti il raggiungimento della prescritta pressione di rifiuto, la valvola sarà nuovamente iniettata, trascorso un periodo di 12-24 ore. Fino a quando le operazioni di iniezione non saranno concluse, al termine di ogni fase occorrerà procedere al lavaggio interno del tubo di armatura;

– caratteristiche degli iniettori: per eseguire l'iniezione si utilizzeranno delle pompe oleodinamiche a pistoncini, a bassa velocità, aventi le seguenti caratteristiche minime:

- pressione massima di iniezione: ≈ 100 bar;
- portata massima: ≈ 2 m³ ora;
- numero massimo pistonate/minuto: ≈ 60 .

Le caratteristiche delle attrezzature utilizzate dovranno essere comunicate alla direzione dei lavori, specificando in particolare alesaggio e corsa dei pistoncini.

CONTROLLI E DOCUMENTAZIONE

Per ogni micropalo eseguito, l'appaltatore dovrà fornire una scheda contenente le seguenti indicazioni:

- numero del micropalo e data di esecuzione (con riferimento ad una planimetria);
- lunghezza della perforazione;
- modalità di esecuzione della perforazione: utensile, fluido, rivestimenti;
- caratteristiche dell'armatura;
- volume dell'iniezione di guaina;
- tabelle delle iniezioni selettive indicanti, per ogni valvola e per ogni fase:
 - data;
 - pressioni di apertura;
 - volumi di assorbimento;
 - pressioni raggiunte.
- caratteristiche della miscela utilizzata:
 - composizione;
 - peso specifico;
 - viscosità Marsh;
 - rendimento volumetrico o decantazione;
 - dati di identificazione dei campioni prelevati per le successive prove di compressione a rottura.

Micropali a semplice cementazione

Le fasi esecutive devono essere le seguenti:

- perforazione;
- allestimento del micropalo;
- cementazione;
- controlli e documentazione.

PERFORAZIONE

Nella conduzione della perforazione ci si atterrà alle prescrizioni di cui all'articolo precedente.

ALLESTIMENTO DEL MICROPALO

Completata la perforazione e rimossi i detriti, in accordo alle prescrizioni di cui all'articolo precedente), si provvederà ad inserire entro il foro l'armatura, che dovrà essere conforme ai disegni di progetto.

CEMENTAZIONE

– riempimento a gravità: il riempimento del foro, dopo la posa delle armature, dovrà avvenire tramite un tubo di alimentazione disceso fino a 10-15 cm dal fondo, collegato alla pompa di mandata o agli iniettori. Nel caso si adotti una miscela contenente inerti sabbiosi, ovvero con peso di volume superiore a quello degli eventuali fanghi di perforazione, il tubo convogliatore sarà dotato superiormente di un imbuto o tramoggia di carico. Si potrà anche procedere al getto attraverso l'armatura, se tubolare e di diametro interno ≥ 80 mm. Nel caso di malta con inerti fini o di miscela cementizia pura, senza inerti, si potrà usare per il getto l'armatura tubolare solo se il diametro interno è inferiore a 50 mm. In caso diverso, si dovrà ricorrere ad un tubo di convogliamento separato con un diametro contenuto entro i limiti sopracitati. Il riempimento sarà proseguito fino a che la malta immessa risalga in superficie, senza inclusioni o miscele con il fluido di perforazione. Si dovrà accertare la necessità o meno di effettuare rabbocchi, da eseguire preferibilmente tramite il tubo di convogliamento;

– riempimento a bassa pressione: il foro dovrà essere interamente rivestito. La posa della malta o della miscela avverrà in un primo momento, entro il rivestimento provvisorio, tramite un tubo di convogliamento, come descritto al paragrafo precedente. Successivamente, si applicherà al rivestimento un'adeguata testa a tenuta, alla quale si invierà aria in pressione (0,5÷0,6 MPa) mentre si solleverà gradualmente il rivestimento fino alla sua prima giunzione. Si smonterà, allora, la sezione superiore del rivestimento, e si applicherà la testa di pressione al tratto residuo di rivestimento, previo rabboccamento dall'alto per riportare a livello la malta. Si procederà analogamente per le sezioni successive, fino a completare l'estrazione del rivestimento. In relazione alla natura del terreno, potrà essere sconsigliabile applicare la pressione d'aria agli ultimi 5-6 m di rivestimento da estrarre, per evitare la fatturazione idraulica degli strati superficiali.

CONTROLLI E DOCUMENTAZIONE

Per ogni micropalo eseguito, l'appaltatore dovrà fornire una scheda contenente le seguenti indicazioni:

- numero del micropalo e data di esecuzione (con riferimento ad una planimetria);
- lunghezza della perforazione;
- modalità di esecuzione della perforazione: utensile, fluido, rivestimenti;
- caratteristiche dell'armatura;
- volume della miscela o della malta;
- caratteristiche della miscela o della malta.

Tolleranze ammissibili

I micropali dovranno essere realizzati nella posizione e con le dimensioni di progetto esecutivo, con le seguenti tolleranze ammissibili, salvo più rigorose limitazioni indicate in progetto:

- coordinate planimetriche del centro del micropalo: ± 2 cm;
- scostamento dell'inclinazione dell'asse teorico: ± 2 %;
- lunghezza: ± 15 cm;
- diametro finito: ± 5 %;
- quota testa micropalo: ± 5 cm.

Art. 60. Opere e strutture di muratura

60.1 Spessore minimo dei muri

Lo spessore dei muri portanti, come stabilito dal D.M. 14 gennaio 1008, non può essere inferiore ai valori riportati nella tabella 66.1.

Tabella 66.1 - Tipo di muratura e relativo spessore minimo

Tipo di muratura	Spessore minimo [mm]
muratura in elementi resistenti artificiali pieni	150
muratura in elementi resistenti artificiali semipieni	200
muratura in elementi resistenti artificiali forati	240
muratura di pietra squadrata	240

muratura di pietra listata	400
muratura di pietra non squadrata	500

Diverso spessore può essere realizzato previa indicazione nelle tavole strutturali a seguito di interventi di rinforzo dei muri con tecniche di consolidamento.

Nelle costruzioni delle murature in genere verrà curata la perfetta esecuzione degli spigoli, delle voltine, piattabande, archi e verranno lasciati tutti i necessari incavi, sfondi canne e fori:

- per ricevere le chiavi e i capichiavi delle volte, gli ancoraggi delle catene e travi a doppio T, le testate delle travi in legno ed in ferro, le pietre da taglio e quanto altro non venga messo in opera durante la formazione delle murature;
- per il passaggio dei tubi pluviali, dell'acqua potabile, canne di stufa e camini, vasi, scarichi, lavandini, ecc.;
- per condutture elettriche di campanelli, di telefoni e di illuminazione;
- per le imposte delle volte e degli archi;
- per gli zoccoli, arpioni di porte e finestre, zanche, soglie, inferriate, ringhiere, davanzali ecc.

Quanto detto, in modo che non vi sia mai bisogno di scalpellare le murature già eseguite.

La costruzione delle murature deve iniziarsi e proseguire uniformemente, assicurando il perfetto collegamento sia con le murature esistenti, sia fra le varie parti di esse, evitando nel corso dei lavori, la formazione di strutture eccessivamente emergenti dal resto della costruzione.

La muratura procederà a filari rettilinei, con i piani di posa normali alle superfici viste o come altrimenti venisse prescritto.

All'innesto con i muri da costruirsi in tempo successivo dovranno essere lasciate opportune ammorsature in relazione al materiale impiegato.

I lavori in muratura, qualunque sia il sistema costruttivo adottato, devono essere sospesi nel periodo di gelo, durante i quali la temperatura si mantenga per molte ore, al di sotto di zero gradi centigradi.

Quando il gelo si verifichi solo per alcune ore della notte, le opere in muratura ordinaria possono essere eseguite nelle ore meno fredde del giorno, purché al distacco del lavoro vengano adottati opportuni provvedimenti per difendere le murature dal gelo notturno.

Le facce delle murature in malta dovranno essere mantenute bagnate almeno per 15 giorni dalla loro ultimazione od anche più se sarà richiesto dalla Direzione dei Lavori.

Le canne, le gole da camino e simili, saranno intonacate a grana fine. Si potrà ordinare che tutte le canne, le gole ecc., nello spessore dei muri siano lasciate aperte sopra una faccia temporaneamente, anche per tutta la loro altezza; in questi casi, il tramezzo di chiusura si eseguirà posteriormente.

Le impostature per le volte, gli archi, ecc. devono essere lasciate nelle murature sia con addentellati d'uso, sia col costruire l'origine degli archi e delle volte a sbalzo mediante le debite sagome, secondo quanto verrà prescritto.

La direzione stessa potrà ordinare che sulle aperture di vani, di porte e finestre siano collocati degli architravi in cemento armato delle dimensioni che saranno fissate in relazione alla luce dei vani, allo spessore del muro ed al sopracarico.

In situazioni particolari (es. architravi, cordoli sommitali ecc...) potrà essere richiesto l'inserimento di armature annegate nei letti di malta.

Quando venga ordinato, sui muri delle costruzioni, nel punto di passaggio fra le fondazioni entroterra e la parte fuori terra, sarà disteso uno strato di asfalto formato come quello dei pavimenti, esclusa la ghiaietta, dell'altezza in ogni punto di almeno cm 2. La muratura su di esso non potrà essere ripresa che dopo il suo consolidamento.

In tutti i fabbricati a più piani dovranno eseguirsi ad ogni piano e su tutti i muri portanti cordoli di conglomerato cementizio per assicurare un perfetto collegamento e l'uniforme distribuzione dei carichi. Tale cordolo in corrispondenza delle aperture sarà opportunamente rinforzato con armature di ferro supplementari in modo da formare architravi portanti, ed in corrispondenza delle canne, fori ecc. sarà pure opportunamente rinforzato perché presenti la stessa resistenza che nelle altre parti.

In corrispondenza dei solai con putrelle, queste, con opportuni accorgimenti, saranno collegate al cordolo.

60.2 Cordoli di piano e architravi

Ad ogni piano deve essere realizzato un cordolo continuo all'intersezione tra solai e pareti.

I cordoli debbono avere altezza minima pari all'altezza del solaio, e larghezza almeno pari a quella del muro. È consentito un arretramento massimo di 6 cm dal filo esterno. L'armatura corrente non deve essere inferiore a 8 cm², le staffe debbono avere diametro non inferiore a 6 mm e interasse non superiore a 25 cm. Travi

metalliche o prefabbricate costituenti i solai devono essere prolungate nel cordolo per almeno la metà della sua larghezza e, comunque, per non meno di 12 cm, e adeguatamente ancorate ad esso.

In corrispondenza di incroci d'angolo tra due pareti perimetrali sono prescritte, su entrambe le pareti, zone di parete muraria di lunghezza non inferiore a 1 m, compreso lo spessore del muro trasversale.

Al di sopra di ogni apertura deve essere realizzato un architrave resistente a flessione efficacemente ammorsato alla muratura.

60.3 Cordoli di collegamento tra la fondazione e la struttura in elevazione

Il collegamento tra la fondazione e la struttura in elevazione è di norma realizzato mediante cordolo in calcestruzzo armato, disposto alla base di tutte le murature verticali resistenti, di spessore pari almeno a quello della muratura della prima elevazione, e di altezza non inferiore alla metà di detto spessore. È possibile realizzare la prima elevazione con pareti di calcestruzzo armato. In tal caso, la disposizione delle fondazioni e delle murature sovrastanti deve essere tale da garantire un adeguato centraggio dei carichi trasmessi alle pareti della prima elevazione e alla fondazione.

60.4 Muratura armata

60.4.1 Gli aspetti generali

La muratura armata è costituita da elementi resistenti artificiali pieni e semipieni idonei alla realizzazione di pareti murarie incorporanti apposite armature metalliche verticali e orizzontali, annegate nella malta o nel conglomerato cementizio.

60.4.2 Le barre d'armatura

Le barre di armatura possono essere costituite da acciaio al carbonio, da acciaio inossidabile o da acciaio con rivestimento speciale, conformi alle pertinenti indicazioni di cui al paragrafo 11.3 delle nuove norme tecniche.

È ammesso, per le armature orizzontali, l'impiego di armature a traliccio elettrosaldato o l'impiego di altre armature conformate in modo da garantire adeguata aderenza e ancoraggio, nel rispetto delle pertinenti normative di comprovata validità.

In ogni caso dovrà essere garantita un'adeguata protezione dell'armatura nei confronti della corrosione.

Le barre di armatura devono avere un diametro minimo di 5 mm. Nelle pareti che incorporano armatura nei letti di malta al fine di fornire un aumento della resistenza ai carichi fuori piano, per contribuire al controllo della fessurazione o per fornire duttilità, l'area totale dell'armatura non deve essere minore dello 0,03% dell'area lorda della sezione trasversale della parete (cioè 0,015% per ogni faccia nel caso della resistenza fuori piano).

Qualora l'armatura sia utilizzata negli elementi di muratura armata per aumentare la resistenza nel piano, o quando sia richiesta armatura a taglio, la percentuale di armatura orizzontale, calcolata rispetto all'area lorda della muratura, non potrà essere inferiore allo 0,04 % né superiore allo 0,5%, e non potrà avere interasse superiore a 60 cm. La percentuale di armatura verticale, calcolata rispetto all'area lorda della muratura, non potrà essere inferiore allo 0,05 %, né superiore all'1,0%. In tal caso, armature verticali con sezione complessiva non inferiore a 2 cm² dovranno essere collocate a ciascuna estremità di ogni parete portante, ad ogni intersezione tra pareti portanti, in corrispondenza di ogni apertura e, comunque, ad interasse non superiore a 4 m.

La lunghezza d'ancoraggio, idonea a garantire la trasmissione degli sforzi alla malta o al calcestruzzo di riempimento, deve, in ogni caso, essere in grado di evitare la fessurazione longitudinale o lo sfaldamento della muratura. L'ancoraggio deve essere ottenuto mediante una barra rettilinea, mediante ganci, piegature o forcelle o, in alternativa, mediante opportuni dispositivi meccanici di comprovata efficacia.

La lunghezza di ancoraggio richiesta per barre dritte può essere calcolata in analogia a quanto usualmente fatto per le strutture di calcestruzzo armato.

L'ancoraggio dell'armatura a taglio, staffe incluse, deve essere ottenuto mediante ganci o piegature, con una barra d'armatura longitudinale inserita nel gancio o nella piegatura. Le sovrapposizioni devono garantire la continuità nella trasmissione degli sforzi di trazione, in modo che lo snervamento dell'armatura abbia luogo prima che venga meno la resistenza della giunzione. In mancanza di dati sperimentali relativi alla tecnologia usata, la lunghezza di sovrapposizione deve essere di almeno 60 diametri.

La malta o il conglomerato di riempimento dei vani o degli alloggi delle armature deve avvolgere completamente l'armatura. Lo spessore di ricoprimento deve essere tale da garantire la trasmissione degli

sforzi tra la muratura e l'armatura, e tale da costituire un idoneo copriferro ai fini della durabilità degli acciai. L'armatura verticale dovrà essere collocata in apposite cavità o recessi, di dimensioni tali che in ciascuno di essi risulti inscrivibile un cilindro di almeno 6 cm di diametro.

60.4.3 Gli aspetti di dettaglio

Le prescrizioni normative per la muratura ordinaria si applicano anche alla muratura armata, con alcune eccezioni. Gli architravi soprastanti le aperture possono essere realizzati in muratura armata. Le barre di armatura devono essere esclusivamente del tipo ad aderenza migliorata e devono essere ancorate in modo adeguato alle estremità mediante piegature attorno alle barre verticali. In alternativa, possono essere utilizzate, per le armature orizzontali, armature a traliccio o conformate in modo da garantire adeguata aderenza e ancoraggio.

La percentuale di armatura orizzontale, calcolata rispetto all'area lorda della muratura, non può essere inferiore allo 0,04 %, né superiore allo 0,5%.

Parapetti ed elementi di collegamento tra pareti diverse devono essere ben collegati alle pareti adiacenti, garantendo la continuità dell'armatura orizzontale e, ove possibile, di quella verticale.

Agli incroci delle pareti perimetrali è possibile derogare al requisito di avere su entrambe le pareti zone di parete muraria di lunghezza non inferiore a 1 m.

60.4.4 Le fondazioni

Le strutture di fondazione devono essere realizzate in cemento armato, verificandole utilizzando le sollecitazioni derivanti dall'analisi. Dovranno essere continue, senza interruzioni in corrispondenza di aperture nelle pareti soprastanti.

Qualora sia presente un piano cantinato o seminterrato in pareti di cemento armato, esso può essere considerato quale struttura di fondazione dei sovrastanti piani in muratura portante, nel rispetto dei requisiti di continuità delle fondazioni.

60.5 Murature di pietrame con malta

La muratura a getto (a sacco) per fondazioni risulterà composta di scheggioni di pietra e malta grossa, questa ultima in proporzione non minore di mc 0,45 per metro cubo di muratura.

La muratura sarà eseguita facendo gettate alternative entro i cavi di fondazione di malta fluida e scheggioni di pietra, preventivamente puliti e bagnati, assestando e spianando regolarmente gli strati ogni 40 cm di altezza, riempiendo accuratamente i vuoti con materiale minuto e distribuendo la malta in modo da ottenere strati regolari di muratura in cui le pietre dovranno risultare completamente rivestite di malta.

La gettata dovrà essere abbondantemente rifornita d'acqua in modo che la malta penetri in tutti gli interstizi; tale operazione sarà aiutata con beveroni di malta molto grassa. La muratura dovrà risultare ben costipata ed aderente alle pareti dei cavi, qualunque sia la forma degli stessi.

Qualora in corrispondenza delle pareti degli scavi di fondazione s'incontrassero vani di gallerie o cunicoli, l'Appaltatore dovrà provvedere alla perfetta chiusura di detti vani con murature o chiusure in legname in ghisa da evitare il disperdimento della malta attraverso tali vie, ed in ogni caso sarà sua cura di adottare tutti i mezzi necessari perché le murature di fondazione riescano perfettamente compatte e riempite di malta.

La muratura in pietrame così detta lavorata a mano sarà eseguita con scapoli di pietrame, delle maggiori dimensioni consentite dalla grossezza della massa muraria, spianati grossolanamente nei piani di posa e allettati di malta.

Le pietre, prima di essere collocate in opera, saranno diligentemente ripulite dalle sostanze terrose ed ove occorra, a giudizio della Direzione dei Lavori, accuratamente lavate. Saranno poi bagnate, essendo proibita la bagnatura dopo di averle disposte sul letto di malta.

Tanto le pietre quanto la malta saranno disposte a mano, seguendo le migliori regole d'arte, in modo da costituire una massa perfettamente compatta nel cui interno le pietre stesse ben battute col martello risultino concatenate fra loro e rivestite da ogni parte di malta, senza alcun interstizio.

La costruzione della muratura dovrà progredire a strati orizzontali di conveniente altezza, concatenati nel senso della grossezza del muro, disponendo successivamente ed alternativamente una pietra trasversale (di punta) dopo ogni due pietre in senso longitudinale, allo scopo di ben legare la muratura anche nel senso della grossezza.

Dovrà sempre evitarsi la corrispondenza nelle connessioni fra due corsi consecutivi.

Gli spazi vuoti che verranno a formarsi per la irregolarità delle pietre saranno riempiti con piccole pietre che non si tocchino mai a secco e non lascino mai spazi vuoti, colmando con malta tutti gli interstizi.

Nelle murature senza speciale paramento si impiegheranno per le facce viste le pietre di maggiori dimensioni, con le facce esterne rese piane e regolari in modo da costruire un paramento rustico a faccia a vista e si disporranno negli angoli le pietre più grosse e più regolari. Detto paramento rustico dovrà essere più accurato e maggiormente regolare nelle murature di elevazione di tutti i muri dei fabbricati.

Qualora la muratura avesse un rivestimento esterno, il nucleo della muratura dovrà risultare, con opportuni accorgimenti, perfettamente concatenato col detto rivestimento nonostante la diversità del materiale, di struttura e di forma dell'uno e dell'altro.

Le facce viste delle murature in pietrame, che non debbono essere intonacate o comunque rivestite, saranno sempre rabboccate diligentemente con malta idraulica mezzana.

60.6 Paramenti per le murature di pietrame

Per le facce viste delle murature di pietrame, secondo gli ordini della D.L., potrà essere prescritta la esecuzione delle seguenti speciali lavorazioni:

- a) con pietra rasa e teste scoperte (ad opera incerta);
- b) a mosaico greggio;
- c) con pietra squadrata a corsi pressoché regolari;
- d) con pietra squadrata a corsi regolari.

Nel paramento con pietra rasa e teste scoperte (ad opera incerta) il pietrame dovrà essere scelto diligentemente fra le migliori e la sua faccia vista dovrà essere ridotta con il martello a superficie approssimativamente piana; le pareti esterne dei muri dovranno risultare bene allineate e non presentare alla prova del regolo rientranze o sporgenze maggiori di mm 25. Le facce di posa e di combaciamento delle pietre dovranno essere spianate ed adattate col martello in modo che il contatto dei pezzi avvenga in tutti i giunti per una rientranza non minore di cm 8.

La rientranza totale delle pietre di paramento non dovrà essere mai minore di mm 0,25 e nelle connessure esterne dovrà essere ridotto al minimo possibile l'uso delle scaglie.

Nel paramento a mosaico greggio la faccia vista dei singoli pezzi dovrà essere ridotta col martello e la grossa punta a superficie perfettamente piana ed a figura poligonale, ed i singoli pezzi dovranno combaciare fra loro regolarmente, restando vietato l'uso delle scaglie.

In tutto il resto si seguiranno le norme indicate per il paramento a pietra rasa.

Nel paramento a percorsi pressoché regolari il pietrame dovrà essere ridotto a conci piani e squadriati, sia con il martello che con la grossa punta, con le facce di posa parallele fra loro, sia quelle di combaciamento normali sia quelle di posa. I conci saranno posti in opera a corsi orizzontali di altezza che può variare da corso a corso, e potrà non essere costante per l'intero filare. Nelle superfici esterne dei muri saranno tollerate alla prova del regolo rientranze o sporgenze non maggiori di 15 millimetri.

Nel paramento a corsi regolari i conci dovranno essere perfettamente piani e squadriati, con la faccia vista rettangolare, lavorati a grana ordinaria, essi dovranno avere la stessa altezza per tutta la lunghezza del medesimo corso, e qualora i vari corsi non avessero uguale altezza, questa dovrà essere disposta in ordine decrescente dai corsi inferiori ai corsi superiori, con differenza però fra i due corsi successivi non maggiore di cm 5. La Direzione dei lavori potrà anche prescrivere l'altezza dei singoli corsi, ed ove nella stessa superficie di paramento venissero impiegati i conci di pietra da taglio, per rivestimento di alcune parti, i filari di paramento a corsi regolari dovranno essere in perfetta corrispondenza di quelli della pietra da taglio.

Tanto nel paramento a corsi pressoché regolari, quanto in quello a corsi regolari, non sarà tollerato l'impiego di scaglie nella faccia esterna; il combaciamento dei corsi dovrà avvenire per almeno un terzo della loro rientranza nelle facce di posa, e non potrà mai essere minore di cm 10 e le connessure avranno larghezza non maggiore di un centimetro.

Per tutti i tipi di paramento le pietre dovranno mettersi in opera alternativamente di punta in modo da assicurare il collegamento col nucleo interno della muratura.

Per le murature con malta, quando questa avrà fatto convenientemente presa, le connessure delle facce di paramento dovranno essere accuratamente stuccate.

In tutte le specie di paramenti la stuccatura dovrà essere fatta raschiando preventivamente le connessure fino a conveniente profondità per purgarle dalla malta, dalla polvere e da qualunque altra materia estranea, lavandole con acqua abbondante e riempiendo quindi le connessure stesse con nuova malta della qualità

prescritta, curando che questa penetri bene dentro, comprimendola e lisciandola con apposito ferro, in modo che il contorno dei conci sui fronti del paramento, a lavoro finito, si disegni nettamente e senza sbavature.

60.7 Murature di mattoni

I mattoni prima del loro impiego dovranno essere bagnati fino a saturazione per immersione prolungata in appositi bagnaroli e mai per aspersione.

Essi dovranno mettersi in opera con le connessure alternate in corsi ben regolari e normali alla superficie esterna; saranno posati sopra un abbondante strato di malta e premuti sopra di esso in modo che la malta refluisca all'ingiro e riempia tutte le connessure.

La larghezza delle connessure non dovrà essere maggiore di 15 né minore di mm 5 (tali spessori potranno variare in relazione alla natura delle malte impiegate).

I giunti non verranno rabboccati durante la costruzione per dare maggiore presa all'intonaco od alla stuccatura con il ferro.

Le malte da impiegarsi per la esecuzione di questa muratura dovranno essere passate al setaccio per evitare che i giunti fra mattoni riescano superiori al limite di tolleranza fissato.

Le murature di rivestimento saranno fatte a corsi bene allineati e dovranno essere opportunamente ammortate con la parte interna.

Se la muratura dovesse eseguirsi a paramento visto (cortina) si dovrà avere cura di scegliere per le facce esterne i mattoni di migliore cottura, meglio formati e di colore più uniforme, disponendoli con perfetta regolarità e ricorrenza nelle connessure orizzontali alternando con precisione i giunti verticali. In questo genere di paramento le connessure di faccia vista non dovranno avere grossezza maggiore di 5 millimetri e, previa loro raschiatura e pulitura, dovranno essere profilate con malta idraulica e di cemento (o di tipo e colore indicato dalla DL), diligentemente compresse e lisciate con apposito ferro, senza sbavatura.

Le sordine, gli archi, le piattabande e le volte, dovranno essere costruite in modo che i mattoni siano sempre disposti in direzione normale alla curva dell'intradosso e le connessure dei giunti non dovranno mai eccedere la larghezza di mm 5 all'intradosso e mm 10 all'estradosso.

60.8 Pareti di una testa ed in foglio con mattoni pieni e forati

Le pareti di una testa ed in foglio verranno eseguite con mattoni scelti, esclusi i rottami, i laterizi incompleti e quelli mancanti di qualche spigolo.

Tutte le dette pareti saranno eseguite con le migliori regole dell'arte, a corsi orizzontali ed a perfetto filo, per evitare la necessità di forte impiego di malta per l'intonaco.

Nelle pareti in foglio, quando la Direzione dei Lavori lo ordinasse, saranno introdotte nella costruzione intelaiature in legno attorno ai vani delle porte, allo scopo di poter fissare i serramenti del telaio, anziché alla parete, oppure ai lati od alla sommità delle pareti stesse, per il loro consolidamento, quando esse non arrivano fino ad un'altra parete od al soffitto.

Quando una parete deve eseguirsi fin sotto al soffitto, la chiusura dell'ultimo corso sarà ben serrata, se occorre, dopo congruo tempo, con scaglie e cemento.

60.9 Murature miste

La muratura mista di pietrame e mattoni dovrà progredire a strati orizzontali intercalando il numero di filari di mattoni ogni 80 cm di altezza di muratura di pietrame concordato con la D.L. e la competente soprintendenza.

I filari dovranno essere estesi a tutta la grossezza del muro e disposti secondo piani orizzontali.

Nelle murature miste per i fabbricati, oltre ai filari suddetti si debbono costruire in mattoni tutti gli angoli dei muri, i pilastri, i risalti e le incassature qualsiasi, le spallette e squarci delle aperture di porte e finestre, i parapetti delle finestre, gli archi di scarico, le volte, i voltini e le piattabande, l'ossatura delle cornici, le canne da fumo, i condotti in genere, e qualunque altra parte di muro alla esecuzione della quale non si prestasse il pietrame, in conformità alle prescrizioni che potrà dare la D.L. all'atto esecutivo. Il collegamento delle due differenti strutture deve essere fatto nel miglior modo possibile ed in senso tanto orizzontale che verticale.

60.10 Murature di getto o calcestruzzo

Il calcestruzzo da impiegarsi per qualsiasi lavoro sarà messo in opera appena confezionato e disposto a strati orizzontali di altezza da cm 0 a 30 su tutta l'estensione della parte di opera che si esegue ad un tempo, ben battuto e costipato, per modo che non resti alcun vano nello spazio che deve contenerlo e nella sua massa.

Quando il calcestruzzo sia da collocare in opera entro cavi molto stretti od a pozzo esso dovrà essere calato nello scavo mediante secchi a ribaltamento.

Solo nel caso di scavi molto larghi, la D.L. potrà consentire che il calcestruzzo venga gettato liberamente, nel qual caso prima del conguagliamento e la battitura deve, per ogni strato di cm 30 dall'altezza, essere ripreso dal fondo del cavo e rimpastato per rendere uniforme la miscela dei componenti.

Quando il calcestruzzo sia da calare sott'acqua, si dovranno impiegare tramogge, casse apribili e quegli altri mezzi d'immersione che la D.L. prescriverà, ed usare la diligenza necessaria ad impedire che, nel passare attraverso l'acqua, il calcestruzzo si dilavi con pregiudizio della sua consistenza.

Finito che sia il getto, e spianata con ogni diligenza la superficie superiore, il calcestruzzo dovrà essere lasciato assodare per tutto il tempo che la D.L. stimerà necessario.

60.11 Murature e riempimenti in pietrame a secco. Vespai

60.11.1 Murature in pietrame a secco

Le murature in pietrame a secco dovranno essere eseguite con pietre lavorate in modo da avere forma il più possibile regolare, restando assolutamente escluse quelle di forma rotonda. Le pietre saranno collocate in opera in modo che si colleghino perfettamente fra loro, scegliendo per i paramenti quelle di maggiori dimensioni, non inferiori a 20 cm di lato, e le più adatte per il miglior combaciamento, onde supplire, così, con l'accuratezza della costruzione, alla mancanza di malta. Si eviterà sempre la ricorrenza delle connessioni verticali.

Nell'interno della muratura, si farà uso delle scaglie soltanto per appianare i corsi e riempire gli interstizi tra pietra e pietra.

La muratura in pietrame a secco per muri di sostegno in controriva, o comunque isolati, sarà sempre coronata da uno strato di muratura in malta di altezza non minore di 30 cm. A richiesta della direzione dei lavori vi si dovranno eseguire anche regolari fori di drenaggio, regolarmente disposti, anche su più ordini, per lo scolo delle acque.

60.11.2 Riempimenti in pietrame a secco (per drenaggi, fognature, banchettoni di consolidamento e simili)

I riempimenti in pietrame a secco dovranno essere formati con pietrame, da collocarsi in opera a mano su terreno ben costipato, al fine di evitare cedimenti per effetto dei carichi superiori.

Per drenaggi o fognature, si dovranno scegliere le pietre più grosse e regolari e possibilmente a forma di lastroni quelle da impiegare nella copertura dei sottostanti pozzetti o cunicoli. Negli strati inferiori si dovrà impiegare il pietrame di maggiore dimensione, utilizzando nell'ultimo strato superiore pietrame minuto, ghiaia o anche pietrisco, per impedire alle terre sovrastanti di penetrare e scendere, otturando così gli interstizi tra le pietre. Sull'ultimo strato di pietrisco si dovranno pigiare convenientemente le terre, con le quali dovrà completarsi il riempimento dei cavi aperti per la costruzione di fognature e drenaggi.

60.11.3 Vespai e intercapedini

Nei locali i cui pavimenti verrebbero a trovarsi in contatto con il terreno naturale, potranno essere ordinati vespai in pietrame o intercapedini in laterizio. In ogni caso, il terreno di sostegno di tali opere dovrà essere debitamente spianato, bagnato e ben battuto per evitare qualsiasi cedimento.

Per i vespai in pietrame si dovrà formare, anzitutto, in ciascun ambiente, una rete di cunicoli di ventilazione, costituita da canaletti paralleli aventi interasse massimo di 1,50 m. Essi dovranno correre anche lungo tutte le pareti ed essere comunicanti tra loro. Detti canali dovranno avere sezione non minore di 15 cm · 20 cm di altezza, e un sufficiente sbocco all'aperto, in modo da assicurare il ricambio dell'aria.

Ricoperti tali canali con adatto pietrame di forma pianeggiante, si completerà il sottofondo, riempiendo le zone rimaste fra cunicolo e cunicolo con pietrame in grossi scheggioni disposti con l'asse maggiore verticale e in contrasto fra loro, intasando i grossi vuoti con scaglie di pietra e spargendo, infine, uno strato di ghiaietto di conveniente grossezza sino al piano prescritto.

Le intercapedini, a sostituzione di vespai, potranno essere costituite da un piano di tavelloni murati in malta idraulica fina e poggianti su muretti in pietrame o mattoni, ovvero da voltine di mattoni, ecc.

60.12 Criteri generali per l'esecuzione

I mattoni, prima del loro impiego, dovranno essere bagnati fino a saturazione per immersione prolungata in appositi bagnaroli, e mai per aspersione. Essi dovranno mettersi in opera con i giunti alternati e in corsi ben regolari e normali alla superficie esterna. Saranno posati sopra un abbondante strato di malta e premuti sopra di esso in modo che la malta rifluisca all'ingiro e riempi tutte le connessure.

I giunti non devono essere rabboccati durante la costruzione per dare maggiore presa all'intonaco o alla stuccatura con il ferro.

Le murature di rivestimento devono essere fatte a corsi bene allineati e dovranno essere opportunamente collegate con la parte interna.

I lavori di muratura, qualunque sia il sistema costruttivo adottato, devono essere sospesi nei periodi di gelo, durante i quali la temperatura si mantenga, per molte ore, al di sotto di zero gradi centigradi.

Sulle aperture di vani di porte e finestre devono essere collocati degli architravi (cemento armato, acciaio).

La costruzione delle murature deve iniziare e proseguire uniformemente, assicurando il perfetto collegamento fra le varie parti di esse, evitando nel corso dei lavori la formazione di strutture eccessivamente emergenti dal resto della costruzione.

La muratura deve procedere per filari rettilinei, con piani di posa normali alle superfici viste o come altrimenti prescritto.

All'innesto con muri da costruirsi in tempo successivo devono essere lasciate opportune ammorsature in relazione al materiale impiegato.

Sui muri delle costruzioni, nel punto di passaggio tra le fondazioni entro terra e la parte fuori terra, la guaina di impermeabilizzazione deve essere rialzata e bloccata superiormente di almeno 20 cm.

I muri controterra delimitanti vani interni al fabbricato (inclusi i sottopassi) devono essere interamente rivestiti con manto impermeabile costituito da due guaine e da una membrana di polietilene estruso ad alta densità, come meglio nel seguito specificato.

60.13 Murature di mattoni e di blocchi cavi di calcestruzzo a faccia vista

Le murature di mattoni e di blocchi cavi di calcestruzzo a faccia vista devono essere messe in opera con le connessure alternate in corsi ben regolari e normali alla superficie esterna. Saranno posati sopra un abbondante strato di malta, stesa con apposita cazzuola sui giunti verticali e orizzontali, premuti sopra di esso in modo che la malta refluisca all'ingiro e riempi tutte le connessure.

Il letto di posa del primo ricorso, così come quello dell'ultimo in sommità della parete, deve essere eseguito con malta bastarda. Almeno ogni quattro ricorsi, dovrà essere controllata la planarità per eliminare eventuali asperità.

La larghezza delle connessure non deve essere maggiore di 8 mm né minore di 5 mm (con variazioni in relazione alle malte impiegate).

I giunti non devono essere rabboccati durante la costruzione per dare maggior presa all'intonaco o alla stuccatura con il ferro rotondo.

Le malte da impiegarsi per l'esecuzione di questa muratura devono essere passate al setaccio, per evitare che i giunti fra i mattoni riescano maggiori del limite di tolleranza fissato.

Le murature di rivestimento devono essere realizzate a corsi ben allineati e dovranno essere opportunamente ammorsate con la parete interna.

Nella realizzazione della muratura di laterizi a faccia vista si dovrà avere cura di scegliere, per le facce esterne, i mattoni di miglior cottura, meglio formati e di colore più uniforme possibile, disponendoli con perfetta regolarità e ricorrenza nelle connessure orizzontali, alternando con precisione i giunti verticali. In questo genere di paramento devono essere utilizzate malte a base di inerti silicei a granulometria controllata, leganti idraulici e additivi nobilitanti e aventi specifiche caratteristiche, quali uniformità di colore, lavorabilità, minimo ritiro, idrorepellenza, assenza di efflorescenze, granulometria compresa fra 0 e 3 mm. Le connessure non devono avere spessore maggiore di 5 mm e, previa loro raschiatura e pulitura, dovranno essere profilate con malta idraulica o di cemento, diligentemente compresse con apposito ferro, senza sbavature.

Le pareti di una o due teste e quelle in foglio devono essere eseguite con mattoni scelti, esclusi i rottami, i laterizi incompleti e quelli che presentino spigoli rotti.

Tutte le pareti suddette devono essere eseguite con le migliori regole d'arte, a corsi orizzontali e a perfetto filo, per evitare la necessità di impiego di malta per l'intonaco in forti spessori.

Nelle pareti in foglio devono essere introdotte, in fase di costruzione, intelaiature in legno o lamiera zincata attorno ai vani delle porte, con lo scopo di fissare i serramenti al telaio stesso anziché alla parete, e per il loro consolidamento quando esse non arrivino fino ad un'altra parete o al soffitto.

Quando una parete deve eseguirsi fin sotto al soffitto, la chiusura dell'ultimo corso deve essere ben serrata, se occorre, dopo congruo tempo, con scaglie e cemento.

60.14 Murature a cassa vuota

La tamponatura esterna del tipo cosiddetto *a cassa vuota* deve essere costituita da doppia parete con interposta camera d'aria in modo da avere uno spessore complessivo di 35 cm.

La doppia parete deve essere dotata di collegamenti trasversali.

La parete esterna potrà essere eseguita con:

- mattoni pieni o semipieni posti ad una testa;
- blocchi di calcestruzzo vibrocompresso;
- mattoni forati a sei fori posti in foglio.

Sulla faccia interna della parete esterna sarà eseguita un'arricciatura fratazzata con malta di calce idrata e pozzolana

con l'aggiunta di cemento di tipo 325, sulla quale sarà posta, se richiesto, la coibentazione.

La parete interna potrà essere eseguita in:

- mattoni forati di spessore vario non inferiore a 5 cm;
- blocchi di calcestruzzo vibrocompresso di spessore non inferiore a 8-10 cm.

Particolare cura dovrà essere tenuta nella formazione di mazzette, stipiti, sguinci e parapetti.

60.15 Facce a vista delle murature di pietrame

Per le facce a vista delle murature di pietrame, secondo gli ordini della direzione dei lavori, potrà essere prescritta l'esecuzione delle seguenti speciali lavorazioni:

- con pietra rasa e teste scoperte (ad opera incerta);
- a mosaico grezzo;
- con pietra squadrata a corsi pressoché regolari;
- con pietra squadrata a corsi regolari.

Nel paramento cosiddetto *con pietra rasa e teste scoperte* (ad opera incerta), il pietrame dovrà essere scelto diligentemente fra il migliore, e la sua faccia vista dovrà essere ridotta col martello a superficie approssimativamente piana. Le pareti esterne dei muri dovranno risultare bene allineate e non presentare rientranze o sporgenze maggiori di 25 mm.

Nel paramento definito *a mosaico grezzo*, la faccia vista dei singoli pezzi dovrà essere ridotta col martello e la grossa punta a superficie perfettamente piana e a figura poligonale, e i singoli pezzi dovranno combaciare fra loro regolarmente, restando vietato l'uso delle scaglie. In tutto il resto si seguiranno le norme indicate per il paramento a pietra rasa.

Nel paramento cosiddetto *a corsi pressoché regolari*, il pietrame dovrà essere ridotto a conci piani e squadrati, sia col martello che con la grossa punta, con le facce di posa parallele fra loro e quelle di combaciamento normali a quelle di posa. I conci saranno posti in opera a corsi orizzontali di altezza che può variare da corso a corso, e potrà non essere costante per l'intero filare. Nelle superfici esterne dei muri saranno tollerate rientranze o sporgenze non maggiori di 15 mm.

Nel paramento definito *a corsi regolari*, i conci dovranno essere perfettamente piani e squadrati, con la faccia vista rettangolare, lavorati a grana ordinaria. Dovranno avere la stessa altezza per tutta la lunghezza del medesimo corso, e, qualora i vari corsi non avessero eguale altezza, questa dovrà essere disposta in ordine decrescente dai corsi inferiori ai corsi superiori, con differenza fra due corsi successivi non maggiore di 5 cm. La direzione dei lavori potrà anche prescrivere l'altezza dei singoli corsi, e, ove nella stessa superficie di paramento venissero impiegati conci di pietra da taglio, per rivestimento di alcune parti, i filari di paramento a corsi regolari dovranno essere in perfetta corrispondenza con quelli della pietra da taglio.

Per tutti i tipi di paramento le pietre dovranno mettersi in opera alternativamente di punta in modo da assicurare il collegamento col nucleo interno della muratura.

In tutte le specie di paramenti la stuccatura dovrà essere fatta raschiando preventivamente le connessure fino a conveniente profondità per purgarle dalla malta, dalla polvere, e da qualunque altra materia estranea, lavandole con acqua abbondante e riempiendo quindi le connessure stesse con nuova malta della qualità prescritta, curando che questa penetri bene dentro, comprimendola e lisciandola con apposito strumento, in modo che il contorno dei conci sui fronti del paramento, a lavoro finito, si disegni nettamente e senza sbavature.

Art. 61. Integrazione e ripristino delle murature

Generalità - Nei lavori di risanamento delle murature di edifici antichi sarà buona norma privilegiare l'uso di tecniche edilizie che si riallacciano alla tradizione costruttiva riscontrabile nel manufatto in corso di recupero. Non dovranno, quindi, essere utilizzate indiscriminatamente le tecniche del moderno cantiere edilizio. Bisognerà evitare, soprattutto in presenza di decorazioni parietali, interventi traumatici e lesivi dell'originale continuità strutturale e l'utilizzo dei materiali diversi da quelli impiegati dall'antica tecnica costruttiva. Il ricorso a materiali analoghi agli originali, infatti, consente una più sicura integrazione dei nuovi elementi con il manufatto antico ed, inoltre, evita che si possa creare una discontinuità nelle resistenze fisiche chimiche e meccaniche.

61.1 Sarcitura delle murature mediante parziale sostituzione del materiale. Tecnica del "cuci e scuci"

L'obiettivo di questa lavorazione dovrà essere quello di ripristinare l'originaria continuità strutturale degli elementi murari degradati mediante una graduale sostituzione che non dovrà interrompere, nel corso dei lavori, la funzionalità statica della muratura. L'appaltatore, quindi, provvederà, delimitata la parte di muratura da sostituire, ad individuare le zone dei successivi interventi che dovranno essere alternati in modo da potere sempre disporre di un quantitativo sufficiente di muratura resistente. Aprirà una breccia nella prima zona d'intervento ricostruendo la porzione demolita con muratura di mattoni pieni (o della natura stabilita dagli elaborati di progetto) e malta magra di cemento o di calce idraulica, ammassando da una parte la nuova struttura con la vecchia muratura resistente e dall'altra parte lasciando le ammorsature libere di ricevere la successiva muratura di sostituzione. Dovrà, in seguito, inserire a forza fra la nuova muratura e la sovrastante vecchia muratura dei cunei di legno da sostituire, solo a ritiro avvenuto, con mattoni e malta fluida fino a rifiuto. Queste operazioni andranno ripetute per tutte le zone d'intervento.

61.2 Fissaggio dei paramenti originari

In presenza di porzioni superstiti di paramenti antichi aderenti alla muratura, sia essa costituita da laterizi, tufi, calcari, e comunque realizzata (opera reticolata, incerta, listata, quasi reticolata, mista, ecc.), l'appaltatore dovrà fare pulire accuratamente la superficie e rimuovere ogni sostanza estranea. Procederà, quindi, all'estrazione degli elementi smossi provvedendo alla loro pulizia e lavaggio ed alla preparazione dei piani di posa con una malta analoga all'originale additivata con agenti chimici solo dietro espressa richiesta della D.L. Eseguirà in seguito, la ricollocazione in opera degli elementi rimossi e la chiusura "sottoquadro" dei giunti mediante la stessa malta, avendo cura di sigillare le superfici d'attacco tra paramento e nucleo con malte preparate in modo idoneo. Se i paramenti dovessero risultare distaccati dal nucleo murario, l'appaltatore dovrà procedere come descritto precedentemente ripristinando la continuità strutturale tra paramento e nucleo mediante iniezioni di miscele fluide di malta a base di latte di calce e pozzolana vagliata e ventilata o altre mescole indicate dalla D.L. In presenza di piccole lacune o mancanze limitate a pochi elementi si potrà provvedere all'integrazione con materiale antico di recupero. Qualora si dovesse procedere alla ricostruzione di paramenti analoghi a quelli originali, detti paramenti verranno realizzati con materiali applicati in modo da distinguere la nuova esecuzione (sottoquadro, sopra quadro, inserimento di lamine di piombo, trattamento della superficie all'antica).

61.3 Sigillatura delle teste dei muri

Per una buona conservazione delle strutture murarie, si dovrà prevedere la formazione di un volume di sacrificio sulla cresta delle murature. Tale volume si diversificherà a seconda del tipo, dello spessore e della natura della muratura. L'esecuzione di tale volume dovrà chiaramente distinguersi dalle strutture originarie pur accordandosi con esse. L'appaltatore provvederà alla risarcitura, al consolidamento ed alla limitata

ricostruzione della struttura per la rettifica e l'integrazione delle lacune secondo i modi indicati per i nuclei e paramenti; quindi, procederà alla realizzazione di uno strato di conglomerato capace di sigillare e smaltire l'acqua piovana. Tale strato dovrà, in genere, essere eseguito armonizzando l'inerte, la pezzatura e la sagoma con l'originaria muratura sottostante mediante "bauletti" realizzati in "cocciopesto", malta bastarda e scaglie di mattoni, ecc. Si potranno additivare le malte con prodotti di sintesi chimica solo dietro autorizzazione della D.L.

61.4 Tagli delle murature con la seghe

L'appaltatore utilizzerà questo sistema preferibilmente per il taglio di murature composte da filari orizzontali e giunti di malta di spessore uguale o superiore al centimetro. A queste condizioni il taglio, che avrà quindi approssimativamente lo spessore della sega (circa 8 mm), potrà avvenire piuttosto agevolmente nell'ambito dello spessore del giunto di malta, eseguito a tratti orizzontali della lunghezza di circa un metro. La macchina, in funzione dei lavori da eseguire, può essere una piccola sega manuale oppure, per opere più impegnative, può essere costituita da un'apposita impalcatura fissa o un carrello su quattro ruote da fare scorrere rispettivamente in senso verticale o orizzontale su palanche parallele fissate all'impalcatura o poggiate al suolo ed opportunamente livellate. La sega a motore regolabile sarà, ove non prescritto diversamente, del tipo a catena fra due pulegge dentate.

Nell'eseguire i lavori l'appaltatore utilizzerà tutte le cautele per la salvaguardia dell'opera previste nell'articolo del seguente capitolato relativo alle demolizioni.

61.5 Tagli della muratura con carotatrici

In questo sistema il mezzo meccanico per il taglio è costituito da un carotiere ad asse orizzontale azionato da un motore elettrico. Il carotiere deve operare in completa assenza di vibrazioni tramite moto rotativo uniforme in grado di perforare murature di qualsiasi spessore e natura.

Il sistema di taglio prevede la realizzazione di una serie di perforazioni consecutive ed adiacenti, aventi il diametro richiesto per lo specifico taglio. Le parti di muratura residua dovranno essere asportate con una seconda serie di perforazioni. Il numero delle perforazioni da eseguire è conseguente al loro diametro. Con diametro medio di mm 30-35 si faranno quindici perforazioni per un taglio di lunghezza di circa cm 40-45. Una volta eseguito il taglio meccanico della muratura andrà effettuata la pulizia del segmento con aria compressa.

61.6 Tagli della muratura con filo

Il sistema utilizzato è analogo a quello normalmente usato nelle cave per il taglio delle pietre e dei marmi; viene utilizzato anche per pareti in calcestruzzo di cemento armato. Questo sistema verrà utilizzato esclusivamente su pareti di elevato spessore, dove è impossibile utilizzare le normali seghe a catena.

La macchina è costituita da una grossa puleggia motrice che fa ruotare il filo segante e, nel contempo, lo tiene in tensione con un sistema idraulico che agisce sull'asse della stessa puleggia motrice.

Il grande vantaggio del sistema è costituito sia dalla massima riduzione vibrazioni legate a qualsiasi altro sistema di taglio meccanico che dalla completa assenza di rumorosità.

Nella realizzazione di queste opere l'appaltatore sarà tenuto ad utilizzare esclusivamente personale qualificato.

61.7 Consolidamento delle murature

I lavori di consolidamento delle murature dovranno essere condotti secondo le normative e regole tecniche vigenti ed in particolare al D.M. 14 gennaio 2008 e successivi aggiornamenti.

Le eventuali perforazioni dovranno essere condotte evitando l'insorgere di vibrazioni nocive operando ove necessario senza percussione e utilizzando carotatrici.

61.8 Scuci e cucì

L'obiettivo di questa lavorazione dovrà essere quello di ripristinare l'originaria continuità strutturale degli elementi murari degradati mediante una graduale sostituzione che non dovrà interrompere, nel corso dei lavori, la funzionalità statica della muratura. L'Appaltatore, quindi, provvederà, delimitata la parte di muratura da sostituire, ad individuare le zone dei successivi interventi che dovranno essere alternati in modo da potere sempre disporre di un quantitativo sufficiente di muratura resistente. Aprirà una breccia nella prima zona d'intervento ricostruendo la porzione demolita con muratura in pietrame, mattoni e malta di calce idraulica naturale, ammorsando da una parte la nuova struttura con la vecchia muratura resistente e dall'altra parte lasciando le ammorsature libere di ricevere la successiva muratura di sostituzione. Dovrà, in seguito, inserire a forza fra la nuova muratura e la sovrastante vecchia muratura dei cunei di legno da sostituire, solo a ritiro avvenuto, con mattoni e malta fluida fino a rifiuto. Queste operazioni andranno ripetute per tutte le zone d'intervento.

61.9 Fissaggio di elementi decoesi e/o in fase di distacco

In presenza di elementi distaccati (es. paramenti, elementi decorativi e/o porzioni superstiti di paramenti antichi aderenti alla muratura, sia essa costituita da laterizi, tufi, calcari, e comunque realizzata) l'Appaltatore dovrà fare pulire accuratamente la superficie e rimuovere ogni sostanza estranea. Procederà, quindi, all'estrazione degli elementi smossi provvedendo alla loro pulizia e lavaggio ed alla preparazione dei piani di posa con una malta analoga all'originale additivata con agenti chimici solo dietro espressa richiesta della D.L.. Eseguirà in seguito, la ricollocazione in opera degli elementi rimossi e la chiusura "sottoquadro" dei giunti mediante la stessa malta, avendo cura di sigillare le superfici d'attacco tra paramento e nucleo con malte preparate in modo idoneo. Se i paramenti dovessero risultare distaccati dal nucleo murario, l'Appaltatore dovrà procedere come descritto precedentemente ripristinando la continuità strutturale tra paramento e nucleo mediante iniezioni o colaggi di miscele fluide di malta a base di latte di calce e pozzolana vagliata e ventilata o altre mescole indicate dalla D.L.. In presenza di piccole lacune o mancanze limitate a pochi elementi si potrà provvedere all'integrazione con materiale antico di recupero. Qualora si dovesse procedere alla ricostruzione di paramenti analoghi a quelli originali, detti paramenti verranno realizzati con materiali applicati in modo da distinguere la nuova esecuzione (sottoquadro, sopra quadro, inserimento di lamine di piombo, trattamento della superficie all'antica). Verranno inoltre previste legature realizzate in genere con barre inox ad aderenza migliorata. Potranno essere utilizzate barre inox filettate solo se la particolare applicazione non richiede la piegatura/sagomatura della barra. L'ancoraggio potrà avvenire mediante contropiastre e/o inghisaggio. Ove possibile l'inghisaggio verrà effettuato con miscela a base di calce idraulica naturali mentre in situazioni critiche verrà fatto ricorso a resine ibride e/o epossidiche.

Particolare attenzione dovrà essere adottata per assicurare il completo riempimento del foro prevedendo se necessario l'utilizzo di miscele tixotropiche e l'utilizzo di calze (es. in nylon e/o in rete inox) per evitare la dispersione attraverso fessurazioni/vuoti esistenti.

In alternativa alla malta di calce idraulica, per il fissaggio e la riadesione di parti più consistenti si potranno utilizzare modeste porzioni di resina epossidica (bicomponente ed esente da solventi) in pasta stesa con l'ausilio di piccole spatole ed eventualmente, se indicato dagli elaborati di progetto, caricate con aggregati tipo carbonato di calcio o sabbie silicee o di quarzo al fine di conferire maggiore consistenza alla pasta e consentire il raggiungimento degli spessori previsti. Si ricorrerà ad un impasto d'adeguata tixotropicità o fluidità in relazione alla dimensione e caratteristiche degli elementi da far riaderire. Durante la fase di indurimento dell'adesivo sarà necessario predisporre dei dispositivi di presidio temporaneo costituiti, a seconda delle dimensioni del frammento, da carta giapponese, nastro di carta, morsetti di legno ecc. facendo attenzione a non danneggiare in alcun modo il manufatto. Per le parti a vista la lavorazione dovrà essere effettuata "sottoquadro" prevedendo una stilatura finale secondo le modalità concordate con la DL.

La procedura applicativa varierà in ragione dello specifico materiale di cui sarà costituito l'elemento da incollare, dei tipi di frattura che questo presenterà e che occorrerà ridurre e dei vuoti che sarà necessario colmare affinché l'operazione risulti efficace.

61.10 Consolidamento mediante iniezioni a base di miscele leganti

Prima di dare inizio ai lavori, l'Appaltatore dovrà eseguire un'attenta analisi della struttura al fine di determinare l'esatta localizzazione delle sue cavità e di verificare il quadro fessurativo.

L'esame potrà essere effettuato mediante tecniche molto usuali come la percussione della muratura oppure ricorrendo a carotaggi o, in relazione all'importanza delle strutture e dietro apposita prescrizione, ad indagini di tipo non distruttivo (termografie, ultrasuoni, ecc.). In seguito, l'Appaltatore farà asportare lo strato di rivestimento per mettere a nudo la lesione e per meglio esaminare la consistenza del paramento murario. In presenza di murature in pietrame incerto sarà preferibile non togliere lo strato d'intonaco al fine di evitare l'eccessivo trasudamento della miscela legante. I punti su cui praticare i fori verranno scelti dalla D.L. in base alla distribuzione delle fessure ad al tipo di struttura.

Nelle murature in pietrame, le perforazioni dovranno essere eseguite in corrispondenza dei punti di giunzione delle malte e ad una distanza che, in relazione alla compattezza del muro, potrà variare dai 60 agli 80 cm..

Nelle murature in mattoni pieni la distanza fra i fori non dovrà superare i 50 cm.. Le perforazioni andranno eseguite distribuendole in modo che le aree delle singole iniezioni vadano a sovrapporsi; ciò si otterrà lasciando fuoriuscire, durante l'iniezione, la miscela dai tubicini "testimoni". Durante questa lavorazione sarà necessario evitare che le sbavature vadano a rovinare in modo irreversibile l'integrità degli adiacenti strati di rivestimento. Per agevolare la diffusione della miscela, l'Appaltatore dovrà praticare dei fori profondi quanto la metà dello spessore del muro. Se lo spessore risulterà inferiore a 60-70 cm., le iniezioni verranno effettuate su una sola faccia della struttura; se, invece, supererà i 70 cm. si dovrà lavorare su ambedue le facce; se lo spessore dovesse essere ancora maggiore (1, 5-2, 0 ml.), o se risultasse impossibile iniettare su entrambi i lati, si dovrà perforare la muratura da un solo lato fino a raggiungere i 2/3 della profondità del muro. Se la muratura sarà in mattoni pieni, per distribuire meglio la miscela e per interessare i diversi strati orizzontali di malta, andranno praticate perforazioni inclinate di almeno 45 gradi verso il basso fino a raggiungere una profondità di 30-40 cm..

Gli ugelli di iniezione ed i tubicini "testimone" andranno cementati con la stessa miscela d'iniezione resa più densa. Tutte le lesioni e le eventuali sconnessure fra conci saranno stuccate in modo da non permettere la fuoriuscita della miscela legante. Prima di iniettare la miscela, dovrà essere effettuato un prelavaggio delle sezioni filtranti sia al fine di saturare la massa muraria sia di mantenere la densità della miscela sia di visualizzare, mediante, l'umidità risorgente dagli intonaci, l'estensione delle zone da trattare e l'esistenza di eventuali lesioni non visibili.

Il lavaggio dovrà essere eseguito con acqua pura e priva di materie terrose, durante la fase del lavaggio andranno effettuate le operazioni supplementari di dirima o stilatura dei giunti e sigillatura delle lesioni.

La trasfusione delle miscele leganti all'interno dei fori sarà eseguita a pressione controllata; solo dietro prescrizione della D.L. si dovrà fare ricorso ad un'idonea pompa a mano o automatica provvista di un manometro di facile lettura. La miscela, d'idonea consistenza e composizione, dovrà essere omogenea, ben amalgamata ed esente da grumi ed impurità.

Se il dissesto sarà limitato ed una zona ristretta, dovranno essere risanate, con una pressione non troppo elevata, prima le parti più danneggiate ed in seguito, utilizzando una pressione maggiore, le rimanenti zone.

Dopo un preconsolidamento, che sarà eseguito colando mediante un imbuto una boiaccia molto fluida, andranno effettuate le iniezioni procedendo con simmetria dal basso verso l'alto al fine di evitare pericolosi squilibri di peso e conseguenti alterazioni nella statica della struttura. La miscela andrà iniettata, in relazione alla consistenza della muratura, mediante una pressione di circa 0, 5-1, 0 Kg/cm² che servirà ad agevolare il drenaggio e ad otturare con il ritorno elastico i fori. Occorrerà, inoltre, in relazione alla quota del piano di posa delle attrezzature, aumentare la pressione d'immissione di 1/2 atmosfera ogni 3 ml. di dislivello in modo da bilanciare la pressione idrostatica. La pressione dovrà essere mantenuta costante fino a quando la miscela non sarà fuori uscita dai fori adiacenti o dai tubicini "testimoni". Dopo l'indurimento della miscela, gli ugelli saranno dismessi ed i fori sigillati con la malta appropriata. Negli edifici a diversi piani, le iniezioni dovranno essere praticate a partire dal piano più basso.

61.11 Consolidamento mediante iniezioni armate

Le modalità operative, simili a quelle previste per le iniezioni di malte leganti, avranno la finalità di assicurare alla muratura un consistente aumento della resistenza agli sforzi di trazione. Durante i lavori di consolidamento, l'appaltatore dovrà inserire nei fori delle barre metalliche opportunamente distanziate il cui schema distributivo, l'inclinazione ed il calibro saranno scelti dalla D.L. in funzione dei dissesti riscontrati dall'esame del quadro fessurativo dell'edificio o delle variazioni, apportate nel corso dei lavori agli equilibri dei carichi.

I lavori dovranno essere condotti in modo da realizzare, all'interno della muratura, una struttura solidamente interconnessa. Le armature saranno costituite da tondini in acciaio inossidabile, normali o ad adherenze migliorata, con le dimensioni prescritte dagli elaborati di progetto o ordinate dalla D.L.

61.12 Consolidamento mediante paretine di contenimento

Questo tipo di consolidamento, particolarmente efficace per strutture molto degradate, verrà eseguito facendo aderire su ambedue i lati della superficie muraria delle lastre cementizie gettate in opera su dei reticoli elettrosaldati da collegare tramite tondini d'acciaio.

L'appaltatore, quindi, dovrà demolire, dietro autorizzazione della D.L., i vecchi intonaci, i rivestimenti parietali, le parti incoerenti ed in fase di distacco fino a raggiungere la parte sana della struttura. Le lesioni andranno ripulite, allargate e spolverate con l'aiuto di un forte getto d'aria compressa. Saranno eseguite delle perforazioni in senso obliquo (almeno 6 per m) e passanti al cui interno verranno collocati i tondini di acciaio, del tipo e del diametro richiesti dagli elaborati di progetto o ordinati dalla D.L. (minimo 4-6 mm), lasciandoli sporgere dalla struttura per almeno 2 cm da ogni lato. Si dovranno stuccare, quindi, le lesioni, fessure o parti di struttura situate sotto i fori con la malta prescritta e posizionare, su ambedue i lati del muro, reti elettrosaldate con diametro e maglia richiesti dagli elaborati di progetto o comandati dalla D.L., avendo cura di rivoltarle per almeno 50 cm in corrispondenza degli spigoli laterali. Le reti, inoltre, andranno saldamente collegate alle barre.

Sulla struttura preventivamente bagnata sarà applicato uno strato di malta la cui natura, preparazione e formulazione dovranno essere quelle prescritte dal progetto o dalla D.L. L'appaltatore dovrà tenere presente che:

-per ottenere spessori intorno ai 5- 10 cm dovrà ricorrere al getto in casseformi
-per ottenere spessori intorno ai 3-5 cm dovrà applicare la malta manualmente
- per ottenere spessori inferiori ai 3 cm dovrà metterla in opera a spruzzo.

La scelta dello spessore e del conseguente sistema di posa in opera dovrà essere rapportata al degrado della struttura ed al tipo di sollecitazioni cui è sottoposta. Per la sarcitura di lesioni isolate, anche di consistente spessore, in corrispondenza degli angoli fra strutture ortogonali di cantonali, d'incroci e martelli di muratura oppure in corrispondenza di aperture, la rete elettrosaldata potrà essere usata in strisce di 60-80 cm e, una volta posizionata su ambedue i lati del muro, collegata con tondini passanti attraverso le lesioni precedentemente scarnite e pulite da parti incoerenti. La malta da utilizzare per sarcire le lesioni, salvo diverse prescrizioni della D.L., dovrà essere di tipo antiritiro o espansivo.

61.13 Ristilatura dei giunti di malta

I lavori conservativi su murature in genere, nella gran parte dei casi, riguardano in maniera piuttosto evidente i giunti di malta di allettamento tra singoli manufatti. Si dovranno pertanto effettuare analisi mirate, sulla composizione chimico fisica dei manufatti e delle malte di allettamento, per determinarne la natura, la provenienza e la granulometria.

La prima operazione di intervento riguarderà l'eliminazione puntuale dei giunti di malta incompatibili, giunti cioè realizzati con malte troppo crude (cementizie) incompatibili col paramento, in grado di creare col tempo stress meccanici evidenti, o gravemente ammalorate. L'operazione dovrà avvenire con la massima cura utilizzando scalpelli di piccole dimensioni evitando accuratamente di intaccare il manufatto originale. Seguirà un intervento di pulitura utilizzando pennelli a setole morbide e bidone aspiratutto. Previa abbondante bagnatura con acqua deionizzata si effettuerà la stilatura dei giunti di malta tramite primo arriccio in malta di calce idraulica esente da sali solubili e sabbia vagliata (rapporto legante inerte 1:2). L'arriccio sarà da effettuarsi utilizzando piccole spatole evitando con cura di intaccare le superfici non interessate (sia con la malta che con le spatole) si potranno eventualmente proteggere le superfici al contorno utilizzando nastro in carta da carrozziere.

La ristilatura di finitura si effettuerà con grassello di calce e sabbia del Ticino eventualmente additivati con sabbie di granulometrie superiori, cocchio pesto, polveri di marmo (rapporto leganti-inerti 1:3). La scelta degli inerti sarà dettata dalle analisi preventive effettuate su materiali campioni, e dalla risoluzione cromatica che si vuole ottenere in sintonia con le malte esistenti (per piccole ristilature) o in difformità per distinguerle da quelle esistenti (porzioni di muratura più vaste). Tali scelte saranno esclusivamente dettate dalla D.L. comunque dietro specifica autorizzazione degli organi competenti alla tutela del bene in oggetto. La

ristilatura avverrà sempre in leggero sotto-quadro e dovrà prevedere una finitura di regolarizzazione tramite piccole spugne inumidite in acqua deionizzata.

Le malte utilizzate dietro specifica richiesta e/o autorizzazione della D.L. , potranno essere caricate con additivi di natura chimica, quali resine epossidiche (richiesta di forte adesività per stuccature profonde non esposte ai raggi U.V.) o resine acriliche o acril-siliconiche.

61.14 Protezione delle teste dei muri

Per garantire una buona conservazione delle strutture murarie oggetto di intervento sarà possibile realizzare particolari volumi di sacrificio sulle creste delle stesse, oltre ad eventuali opere di ripedonamento, o sugli spioventi tramite apposite ripianature.

L'eventuale volume si realizzerà a seconda del tipo, dello spessore e della natura della muratura originale. Dovrà inoltre distinguersi in modo netto dalle strutture originarie, per tipologia costruttiva o materiale pur accordandosi armoniosamente con esse, assicurandone la continuità strutturale.

L'Appaltatore provvederà quindi alla risarcitura, al consolidamento ed alla parziale ricostruzione della struttura per la rettifica e alla eventuale integrazione delle lacune secondo i modi già indicati. Potrà quindi procedere alla realizzazione di più strati di malta capaci di sigillare la tessitura muraria, facilitare e smaltire l'acqua piovana evitandone il ristagno.

Tale strato dovrà, in genere, essere eseguito armonizzando l'inerte, la pezzatura e la sagoma con l'originaria muratura sottostante utilizzando per piccole porzioni adatti inerti e malte simili alle originali per composizione fisico-chimica; oppure per porzioni consistenti, evidenziando la nuova malta con colorazioni o finiture differenti dalle originali, pur conservandone le caratteristiche. In casi particolari le malte potranno essere additivate con opportuni prodotti di sintesi chimica, ma solo dietro specifica richiesta ed autorizzazione della D.L.

61.15 Ristilature armate (repointing)

Per il rinforzo di muratura in cattivo stato o in zone soggette ad aumenti dei carichi gravanti si procederà mediante l'inserimento di barre di barre o piatti di rinforzo nei giunti, eseguendo le operazioni indicate di seguito:

-rimozione dell'intonaco, ove presente;

-taglio dei giunti di malta con mezzo meccanico, per la profondità indicata nel progetto (usualmente circa 5-6 cm) avendo cura di procedere lentamente, adottando tutte le cautele atte ad evitare danneggiamenti della muratura; o in particolari situazioni di degrado o di pregio del paramento su cui si interviene, scarnitura dei giunti manuale con raschietti, e scalpelli di piccole dimensioni, per una profondità che dipenderà dalla gravità del danno in atto e dalle richieste di progetto;

-inserimento di barre in acciaio inox ad aderenza migliorata del tipo e per la lunghezza indicate in progetto, o a scelta della DL di barre rettangolari pultruse in fibra di carbonio ad aderenza migliorata;

-saturazione del giunto scarnito con malta di calce ad alta resistenza, applicata con cazzuolino avendo cura di rimanere sotto squadro rispetto ai bordi dei mattoni .

La malta utilizzata dovrà essere compatibile con la muratura esistente, priva di sali solubili e garantire una resistenza a compressione a 28 gg non inferiore 70 kg/cmq

Tutte le operazioni vanno eseguite a mano, avendo cura di evitare danneggiamenti, in particolare dei bordi dei mattoni, rifinendo le stilature e ripulendo gli eventuali debordi di malta, pulendo ogni incrostazione.

Le medesime operazioni potranno essere realizzate anche in zone d'angolo, inserendo opportune barre pre-sagomate a piè d'opera.

Le zone di intervento, la sequenza e la modalità di esecuzione delle varie operazioni, nonché le caratteristiche delle malte impiegate dovranno ottenere sempre la preventiva approvazione della D.L.

61.16 Consolidamento mediante tiranti metallici

I tiranti metallici dovranno essere applicati di preferenza all'interno della muratura e fissati alle estremità con piastre atte alla distribuzione dei carichi. Le tirantature metalliche potranno anche essere lasciate completamente a vista nel caso in cui il progetto lo preveda e/o dietro indicazioni specifiche della D.L.

Una volta segnati i livelli e gli assi dei tiranti, l'Appaltatore dovrà preparare la sede di posa dei tiranti mediante l'utilizzo di trapani/carotatrici esclusivamente rotativi del diametro prescritto onde evitare sconnessioni e ogni possibile disturbo all'equilibrio della struttura dissestata.

Quando si dovesse predisporre la sede di posa dei tiranti in aderenza ai paramenti, l'Appaltatore dovrà praticare nella muratura delle apposite scanalature. Le loro sezioni e la loro posizione saranno prescritte dagli elaborati di progetto e dovranno essere in grado di contenere i piani di posa dei tiranti e delle piastre di ripartizione, le cui aree di appoggio dovranno essere spianate con getto di malta antiritiro.

I tiranti, una volta tagliati e filettati per circa 10 cm. da ogni lato, o secondo le indicazioni di progetto, andranno posti in opera e fissati alle piastre (dalle dimensioni e spessori prescritti) mediante dadi filettati predisponendo preventivamente apposite guaine protettive.

Ad avvenuto indurimento delle malte usate per i piani di posa delle piastre, l'Appaltatore metterà in tensione i tiranti per mezzo di chiavi dinamometriche in modo che la tensione applicata non superi il 50% di quella ammissibile dal cavo di acciaio. Si salderanno infine i dadi filettati.

La sede di posa dei tiranti, se prevista all'interno della struttura, potrà essere riempita, dietro precise indicazioni della D.L., con iniezioni di malte reoplastiche o di prodotti di sintesi chimica, mentre le scanalature potranno essere sigillate con malta o lasciate a vista, eventualmente rifinite in modo da non andare in contrasto con l'aspetto del paramento murario.

I tiranti verticali, diagonali e comunque inclinati verranno inseriti in fori passanti attraverso le murature, nei quali verrà poi iniettata a pressione malta epossidica opportunamente formulata, per la formazione del bulbo di ancoraggio. Verranno poi messe in opere le piastre di ancoraggio. L'operazione di tesatura avverrà dopo il completo essiccamento del bulbo di ancoraggio.

Il posizionamento, le forme e le dimensioni delle piastre di ancoraggio dovranno seguire le prescrizioni del progetto o della D.L., potranno infatti essere ortogonali al tirante, inclinate rispetto a questo, a bloccaggio singolo o pluricavo.

61.17 Consolidamento tramite incatenamenti e collegamenti

Conformemente alle prescrizioni degli elaborati di progetto l'appaltatore collegherà tutti i muri al livello dei solai mediante cordoli e, tra di loro, mediante ammorsamenti lungo le intersezioni verticali. Inoltre essi saranno collegati da opportuni incatenamenti al livello dei solai. Nella direzione di tessitura dei solai la funzione di collegamento potrà essere espletata dai solai stessi purché adeguatamente ancorati alla muratura.

Il collegamento tra la fondazione e la struttura in elevazione dovrà essere realizzato mediante cordolo in c.a. disposto alla base di tutte le murature verticali resistenti, di spessore pari a quello della muratura di fondazione e di altezza non inferiore alla metà di detto spessore. Gli incatenamenti orizzontali interni, aventi lo scopo di collegare i muri paralleli della scatola muraria ai livelli dei solai, devono essere realizzati, conformemente alle prescrizioni degli elaborati di progetto, tramite armature metalliche. Questi incatenamenti dovranno avere le estremità efficacemente ancorate ai cordoli.

Nella direzione di tessitura del solaio possono essere omessi gli incatenamenti quando il collegamento è assicurato dal solaio stesso. In direzione ortogonale al senso di tessitura del solaio gli incatenamenti orizzontali saranno obbligatori per solai con luce superiore ai 4,5 m

e saranno costituiti da armature con una sezione totale pari a 4 cm² per ogni campo di solaio.

Ove previsti dagli elaborati di progetto, l'appaltatore realizzerà tutti i collegamenti prescritti fra i diversi elementi strutturali (travi dei solai con le murature, travi dei solai con le travi dei solai adiacenti, travi di copertura con cordolo di copertura, ecc.) costruendo e collocando in opera piccoli tiranti metallici dotati di tutti gli elementi di raccordo (piastre, zanche, viti, bulloni, ecc.) e realizzando tutte le opere di contorno (piccole demolizioni, perforazioni, sigillature, ecc.) che si rendono necessarie per dare il lavoro compiuto conformemente alle prescrizioni della D.L.

61.18 Consolidamento mediante inserimento di cordoli in calcestruzzo di cemento armato

Nell'esecuzione di strutture in calcestruzzo di cemento armato l'appaltatore dovrà fornire le verifiche ed i calcoli prescritti dagli artt. "Generalità" nella sezione "Consolidamento delle murature e "Oneri ed obblighi a carico dell'appaltatore". Dovrà realizzare le opere conformemente alle prescrizioni dell'art. "Murature di

getto o calcestruzzi" utilizzando, tranne diverse prescrizioni, le miscele di cui all'art. "Malte e calcestruzzi" ed gli additivi aventi le caratteristiche di cui agli artt. "Materiali diversi" e "Malte additivate".

Cordoli:

I cordoli realizzati in cemento armato, in riferimento alle prescrizioni del punto C.5, lettera d) del D.M. 6 gennaio 1996, al fine di garantire l'efficacia di collegamento tra le strutture resistenti verticali ed orizzontali, devono essere realizzati rispettando le seguenti indicazioni:

-i cordoli, in corrispondenza dei solai di piano e di copertura devono avere larghezza pari a quella della muratura sottostante; è consentita una riduzione di larghezza fino a 6 cm per l'arretramento del filo esterno, per la realizzazione di elementi di coibentazione termica o di fasce marcapiano. L'altezza di detti cordoli deve essere almeno pari a quella del solaio, e comunque non inferiore a 5 cm l'armatura longitudinale deve essere costituita da ferri con diametro non inferiore a 6 mm e da staffe con diametro non inferiore a 6 mm poste ad interasse non superiore a 25 cm;

-nei solai le travi metalliche e i travetti prefabbricati devono essere prolungati nel cordolo per una lunghezza non inferiore alla metà della larghezza del cordolo stesso e comunque non inferiore a 2 cm; le travi metalliche devono essere munite di appositi ancoraggi.

La norma inoltre prescrive, in corrispondenza degli incroci d'angolo dei muri maestri perimetrali, zone di muratura su entrambi i lati di lunghezza pari ad almeno ,00 m; tali lunghezze si intendono comprensive dello spessore del muro ortogonale.

61.19 Consolidamento mediante realizzazione di cerchiature per aperture vani in murature portanti

La procedura avrà come obiettivo quello di eseguire una cerchiatura con lo scopo di realizzare un'apertura a strappo in una muratura portante senza compromettere la stabilità delle strutture originali. Sarà necessario, in ogni caso, procedere con cautela, considerando l'intervento in modo accurato al fine di evitare possibili lesioni di assestamento. Dopo aver posto in opera elementi provvisori, allo scopo di forzare staticamente i solai che si appoggeranno sulla muratura oggetto di intervento, si eseguiranno le aperture verticali in corrispondenza delle mazzette, appoggi della struttura di architrave. All'interno della muratura esistente, saranno inseriti due piedritti costituiti da uno o più profilati metallici (in genere profili a doppio "T" S235JR, S275JR, S355JR) a seconda dello spessore della muratura ed, in ogni caso scelti seguendo le disposizioni di progetto o indicazioni della D.L. (ad es. HEA 140), ancorati mediante spillature perimetrali sagomate ad "L" e saldati a caldo al montante in oggetto; questi ancoraggi saranno costituiti da barre in acciaio ad aderenza migliorata B450C (ad es. 4 f 14/300 mm) inghisate, (con malta a base di calce idraulica naturale NHL 3,5 a ritiro compensato e con buone caratteristiche di aderenza), in perfori f 24 mm, eseguiti con strumento a sola rotazione, di lunghezza ed inclinazione variabili (in ogni caso non inferiori ai 200 mm), intervallati ogni 50-60 cm o secondo indicazioni della D.L. constatate sul posto le reali condizioni delle murature.

In alternativa ai piedritti d'acciaio potranno essere messi in opera delle spallette in muratura migliorata (per tutto lo spessore della muratura e di lunghezza minima pari a tre teste) in mattoni pieni allettati con malta a base di leganti idraulici (tipo calce idraulica naturale NHL 5) seguendo la tecnica del "scuci e cuci" a piccoli tratti fino a sostituire la vecchia struttura con una nuova. Le nuove spallette dovranno essere correttamente ammorsate alla muratura da mantenere (un adeguato numero di morse sarà di circa una ogni cinque filari) e, allo stesso tempo, creare il paramento verticale sui lati interni dell'apertura lungo la quale, procedendo in aderenza, si effettuerà lo strappo della muratura da demolire. I nuovi piedritti dovranno, inoltre, essere fasciati da rete in acciaio elettrosaldato, fissata a mezzo di chiodature, (ad es. f 5-6 mm con maglia 100x100 mm) per una lunghezza pari a circa 50-60 cm allo scopo di migliorare l'ancoraggio alla muratura esistente.

Di seguito si eseguirà la prima traccia orizzontale sulla muratura (la scelta di utilizzare due profilati accoppiati è dettata, principalmente, da esigenze esecutive) al fine di ospitare il primo profilato metallico (la sezione della trave potrà essere composta, a seconda della luce, del carico e dello spessore del muro di due o più profilati del tipo IPE o HE) che appoggerà su piastra in acciaio, di dimensioni variabile (ad es. con profilato HEA 140 montato su muratura di 45 cm, la piastra avrà dimensioni 140x450x10 mm), saldata sulla sommità dei montanti. Il profilato sarà messo a contrasto con la muratura sovrastante mediante zeppe e/o cunei di ferro o spezzoni di lastre d'ardesia in modo da imprimere al ferro una freccia preventiva. Allorché l'architrave sia di lunghezza notevole e tra l'estradosso del profilato ed il solaio soprastante vi sia sufficiente altezza, la freccia preventiva si potrà ottenere con l'ausilio di un martinetto idraulico (previa interposizione di una piastra metallica tra muratura e martinetto) alloggiato in un opportuno vano ricavato sopra la trave. Effettuata la messa in opera del primo elemento in acciaio s'interverrà, sul lato del muro opposto, seguendo

la medesima procedura per mettere in opera il secondo. Eseguita l'architrave si potrà demolire la porzione centrale di muratura e si collegheranno i profilati per mezzo di chiavarde (ad es. f 16 mm), inserite in fori corrispondenti eseguiti prima della messa in opera, distanziate da circa 140-150 cm una dall'altra partendo dagli appoggi. Il vuoto tra le due ali esterne dei profilati, riempito con tavelline in cotto murate con malta a base di leganti idraulici, potrà essere colmato, a seconda delle specifiche di progetto o indicazioni della D.L. con: muratura di mattoni pieni, calcestruzzo di cemento confezionato con inerti sottili, utilizzando come cassaforma a perdere un piano di tavelle posate sulle ali inferiori interne; il getto sarà eseguito mediante fori praticati lateralmente al di sopra dell'estradosso delle travi. Successivamente si eseguirà la messa in opera del traverso inferiore costituito da un piatto in acciaio di dimensione variabili con uno spessore minimo di 10-12 mm (ad es. 2200x450x15 mm) che dovrà essere, anch'esso, saldato a caldo con cordoni angolari al telaio sovrastante. Specifiche: al fine di proteggere i profilati metallici sarà consigliabile trattarli con apposita boiaccia passivante anticarbonatante (per maggiori dettagli si rimanda agli articoli riguardante il ripristino di opere in c.a.), inoltre per migliorare l'aggrappaggio dell'intonaco sarà consigliabile fasciare la cerchiatura con rete in acciaio elettrosaldata a maglia stretta (ad es. f 3-4 mm con maglia 50x50 mm) per una lunghezza pari a circa 60-80 cm. In caso di cerchiatura mista, ovverosia con spallette in muratura migliorata ed architrave d'acciaio, sarà obbligatorio ammorsare efficacemente i profilati nella muratura esistente pari a circa una volta e mezzo lo spessore del muro. Nel caso l'architrave dovrà sostenere elevati carichi, si inseriranno delle alette di irrigidimento saldate con cordoni d'angolo. Le aperture a strappo non dovranno essere eseguite in strutture murarie con quadro fessurativo avanzato, in presenza di uno stato conservativo dei materiali pessimo e, anche in quelle che, pur essendo in discrete condizioni saranno di sostegno ad altre strutture malmesse; fermo restando che non sia previsto un preventivo generale quanto accurato restauro delle strutture. Le sezioni delle architravi dovranno essere scelte calcolando le sollecitazioni a flessione e taglio e le frecce di inflessione di due unità accoppiate, i vincoli di estremità dovranno essere considerati come semplici appoggi. In presenza di murature di elevato spessore con possibilità di caduta di materiale intermedio fra i paramenti sostenuti dalle travi potranno essere messi in opera, previa esecuzione di fori subito sopra l'estradosso delle stesse, dei monconi di profilati ad "U" appoggiati sulle ali superiori delle travi e riempiendo i vuoti con malta a ritiro controllato. E' possibile realizzare le cerchiature oltre che con profili in acciaio con strutture in cemento armato quali pilastri e travi. In questo caso dovranno essere utilizzati dei cementi a ritiro controllato e la messa in carico

Del solaio deve durare almeno per 28 gg successivi alla data dell'ultimo getto delle cerchiature.

61.20 MODALITÀ DI PROVA, CONTROLLO E COLLAUDO

La direzione dei lavori potrà richiedere un controllo tramite prelievi al fine accertare con le analisi più idonee se le modalità di posa abbiano le caratteristiche previste dagli elaborati di progetto e se i materiali hanno le caratteristiche dichiarate dal produttore.

I prelievi dovranno essere opportunamente riposti per essere successivamente inviati ai laboratori di analisi per il riscontro dei valori caratteristici con quelli utilizzati nel progetto. Di tali prelievi verrà redatto apposito verbale. Tutti gli oneri sono a carico dell'appaltatore e sono compensati nei prezzi relativi ai lavori di consolidamento.

I lavori potranno anche essere sottoposti, qualsiasi sia la loro natura a prove di carico statico secondo la normativa stabilita dal D.M. 14/01/2008.

Oltre alle prove di resistenza dei calcestruzzi e degli acciai previste dalle vigenti norme, la direzione dei lavori potrà richiedere prove non distruttive con metodi sonici in modo da individuare gli eventuali difetti e controllare la continuità dei getti.

Tutti gli oneri sono a carico dell'appaltatore e sono compensati nei prezzi relativi ai lavori di consolidamento. Per quanto concerne il collaudo dei materiali, i controlli in corso di lavorazione e le prove di carico e collaudo statico si fa riferimento a quanto prescritto dall'art. "Consolidamento delle murature - Generalità".

Art. 62. Confezionamento e posa in opera del calcestruzzo

Calcestruzzo per calcestruzzo semplice e armato

62.1.1 Studio e accettazione della composizione del calcestruzzo

L'impresa, a seguito dello studio di composizione del conglomerato cementizio effettuato in laboratorio sulla base delle prescrizioni progettuali, indicherà alla direzione dei lavori i risultati delle prove fisiche e di

resistenza meccanica realizzate su una o più combinazioni di materiali granulari lapidei utilizzabili per il lavoro in questione, specificando in modo preciso la provenienza e granulometria di ogni singola pezzatura. Per ogni combinazione provata, verrà indicata dall'impresa la granulometria, la quantità d'acqua utilizzata, il rapporto acqua/cemento (a/c) in condizioni sature superficie asciutta, il tipo e dosaggio del cemento, il contenuto percentuale di aria inclusa, la lavorabilità e la relativa perdita nel tempo della medesima (almeno fino a due ore dal confezionamento), nonché le resistenze meccaniche alle scadenze prescritte.

Una volta definita la formulazione della miscela, le prove di accettazione della miscela stessa dovranno essere eseguite presso un laboratorio ufficiale con i materiali componenti effettivamente usati in cantiere, tenendo conto dei procedimenti di impasto e di vibrazione adottati nello studio, i quali, a loro volta, avranno preso in considerazione le procedure di impasto e posa in opera adottati in cantiere. Per motivi di rapidità, le verifiche potranno essere svolte dalla direzione dei lavori direttamente in cantiere. In questo caso, dovrà essere assicurata da parte dell'impresa la massima collaborazione. L'accettazione della miscela stessa avvenuta sulla base dei valori delle resistenze meccaniche a 2, 3 e 28 giorni di maturazione, determinate su provini di forma cubica, prismatica (travetti e spezzoni) e cilindrica, dovrà essere convalidata dalle prove allo stato fresco e indurito eseguite, sempre da un laboratorio ufficiale, sul calcestruzzo prelevato durante la prova di impianto, nonché su carote prelevate dall'eventuale getto di prova.

A giudizio della direzione dei lavori, qualora l'impianto di confezionamento e l'attrezzatura di posa in opera siano stati già utilizzati con risultati soddisfacenti in altri lavori dello stesso committente, l'accettazione della miscela potrà avvenire sulla base dei risultati del solo studio di laboratorio.

Nel caso in cui le prove sul prodotto finito diano risultato negativo, fatto salvo il buon funzionamento dell'impianto di confezionamento e delle apparecchiature di posa in opera e della loro rispondenza alle caratteristiche e ai limiti di tolleranza imposti, l'impresa provvederà a suo carico a studiare una nuova miscela e a modificarla fino a che il prodotto finito non risponda alle caratteristiche prescritte. La direzione dei lavori dovrà controllare attraverso il laboratorio ufficiale i risultati presentati.

Non appena confermata, con controlli eseguiti sul prodotto finito, la validità delle prove di laboratorio eseguite in fase di studio della miscela, la composizione del calcestruzzo diverrà definitiva.

Qualora per cause imprevedute si debba variare la composizione della miscela, l'impresa, previa autorizzazione della direzione dei lavori, dovrà effettuare un nuovo studio da sottoporre all'approvazione della direzione dei lavori stessa, seguendo le modalità sopraindicate.

L'impresa dovrà, in seguito, assicurare i necessari controlli sul calcestruzzo allo stato fresco e indurito, affinché venga rispettata la composizione accettata e le caratteristiche fisiche e di resistenza meccanica. Le prove e i controlli saranno completamente a carico dell'impresa, la quale dovrà provvedere anche all'attrezzatura di un laboratorio idoneo ad eseguire le prove ritenute necessarie dalla direzione dei lavori.

Qui di seguito verranno indicate le caratteristiche del calcestruzzo, in modo che l'impresa appaltatrice possa assumerle come riferimento nello studio della relativa miscela.

62.1.2 Composizione granulometrica

La composizione dovrà essere realizzata con non meno di quattro distinte pezzature di aggregati in presenza di due tipologie di sabbia. La composizione granulometrica risultante di queste ultime potrà essere composta dalla miscela di due o più sabbie, nel caso non fosse possibile reperire un'unica sabbia di composizione idonea, senza che ciò possa dar luogo a richieste di compenso addizionale.

L'assortimento granulometrico risultante sarà ottenuto variando le percentuali di utilizzo delle frazioni granulometriche componenti, in modo da ottenere un combinato contenuto tra la curva Bolomey e quella di Fuller, calcolate tra l'altro in funzione del diametro massimo che non dovrà superare i mm per i condizionamenti delle dimensioni dei tralicci di armatura.

Una volta accettata dalla direzione dei lavori una determinata composizione granulometrica, l'impresa dovrà attenersi rigorosamente ad essa per tutta la durata del lavoro.

Non saranno ammesse variazioni di composizione granulometrica eccedenti in più o in meno il 5% in massa dei valori della curva granulometrica prescelta per l'aggregato grosso, e variazioni eccedenti in più o in meno il 3% per l'aggregato fino.

Si precisa che le formule di composizione dovranno sempre riferirsi, come già detto, ad aggregati saturi a superficie asciutta. Pertanto, si dovranno apportare, nelle dosature previste dalla formulazione della miscela e riferendosi ad aggregati saturi a superficie asciutta, le correzioni richieste dal grado di umidità attuale degli aggregati stessi, funzione dell'acqua assorbita per saturarli e assorbita per bagnarli.

62.1.3 *Contenuto di cemento*

Il contenuto minimo del cemento sarà di kg/m³ di calcestruzzo vibrato in opera e dovrà essere controllato con la frequenza di con le modalità di cui alla norma **UNI 6393**. Una volta stabilito attraverso lo studio della miscela il contenuto da adottare, questo dovrà mantenersi nel campo di tolleranza del $\pm 3\%$ della quantità prevista.

62.1.4 *Contenuto di acqua di impasto*

Il contenuto di acqua di impasto del calcestruzzo verrà definito, in maniera sia ponderale sia volumetrica, con la tolleranza del $\pm 10\%$ (intervallo riferito al contenuto medio di acqua in l/m³). Il valore del contenuto da rispettare sarà quello determinato in laboratorio al momento dello studio di formulazione e approvato dalla direzione dei lavori.

L'impresa fisserà in conseguenza le quantità d'acqua da aggiungere alla miscela secca nel mescolatore, tenuto conto dell'acqua inclusa assorbita ed adsorbita nei materiali granulari e delle perdite per evaporazione durante il trasporto.

Il contenuto di acqua di impasto, tenendo anche conto dell'eventuale aggiunta di additivi fluidificanti, superfluidificanti e di nuova generazione, dovrà essere il minimo sufficiente a conferire all'impasto la lavorabilità specificata compatibilmente con il raggiungimento delle resistenze prescritte, in modo da realizzare un calcestruzzo compatto, evitando al tempo stesso la formazione di uno strato d'acqua libera o di malta liquida sulla superficie degli impasti dopo la vibrazione.

Per realizzare le esigenze sopra citate, il rapporto acqua/cemento, che non dovrà superare il valore di, potrà ridursi, pur evitando di scendere al di sotto di, con taluni additivi superfluidificanti e di nuova generazione (entrambi i valori tengono conto dell'acqua adsorbita dagli inerti oltre all'acqua di impasto).

Il valore ottimo della consistenza, a cui attenersi durante la produzione del calcestruzzo, verrà scelto in funzione delle caratteristiche della macchina a casseforme scorrevoli, eventualmente, dopo aver eseguito una strisciata di prova. I singoli valori dell'abbassamento alla prova del cono (slump test), dovranno risultare all'impianto comunque non superiori a mm, e i valori di lavorabilità, determinati con la prova Vebè su calcestruzzo prelevato immediatamente prima dello scarico dal ribaltabile di approvvigionamento, dovranno risultare compresi fra 6 e 10 s.

62.1.5 *Contenuto d'aria inglobata*

La percentuale di additivo aerante necessaria ad ottenere nel calcestruzzo la giusta percentuale di aria inglobata sarà fissata durante lo studio dell'impasto ed eventualmente modificata dopo la stesa di prova; l'aria intrappolata deve essere: +%.

La misura della quantità d'aria inglobata verrà effettuata volumetricamente secondo le modalità della norma **UNI EN 12350-7**.

62.1.6 *Resistenze meccaniche*

La formulazione prescelta per il calcestruzzo dovrà essere tale da garantire i valori minimi di resistenza meccanica illustrati nella tabella 67.1, rispettivamente su provini cubici o cilindrici confezionati e maturati con le modalità di cui alle norme **UNI EN 12390-1**, **UNI EN 12390-2** e **UNI EN 12390-3**.

Tabella 67.1 - Valori minimi di resistenza meccanica

Stagionatura	A 3 giorni ⁽¹⁾	A 28 giorni
Compressione	\geq N/mm ²	\geq N/mm ²
Trazione per flessione	\geq N/mm ²	\geq N/mm ²
Trazione indiretta	\geq N/mm ²	\geq N/mm ²

¹ Potranno essere richieste, in progetto o all'inizio del cantiere, le stesse resistenze indicate, ma a due giorni.

La resistenza a trazione per flessione verrà determinata con prove eseguite su provini di forma prismatica con le modalità di cui alla norma **UNI EN 12390-5**. Nella fase di studio della formulazione del calcestruzzo, i valori di resistenza da confrontare con quelli minimi richiesti dovranno risultare dalla media di non meno di tre provini distinti, i cui singoli valori non dovranno scostarsi dalla media di più del 10%. Tale media verrà calcolata ponderalmente attribuendo il coefficiente 2 al risultato intermedio.

La resistenza a trazione indiretta verrà determinata su provini di forma cilindrica con prove eseguite con modalità di cui alla norma **UNI EN 12390-6**. I valori della resistenza a rottura determinati sui tre tipi di provini anzidetti saranno considerati validi se non inferiori ai valori richiesti.

62.2 Confezione, trasporto e posa in opera del calcestruzzo per strutture in calcestruzzo semplice e armato

62.2.1 Attrezzatura di cantiere

Prima dell'inizio del lavoro, l'impresa dovrà sottoporre alla direzione dei lavori l'elenco e la descrizione dettagliata delle attrezzature che intende impiegare per il confezionamento del calcestruzzo; queste dovranno essere di potenzialità proporzionata all'entità e alla durata del lavoro, e dovranno essere armonicamente proporzionate in tutti i loro componenti in modo da assicurare la continuità del ciclo lavorativo.

L'impianto di confezionamento del calcestruzzo dovrà essere fisso e di tipo approvato dalla direzione dei lavori. L'organizzazione preposta a detti impianti dovrà comprendere tutte le persone e le professionalità necessarie per assicurare la costanza di qualità dei prodotti confezionati.

I predosatori dovranno essere in numero sufficiente a permettere le selezioni di pezzature necessarie.

Il mescolatore dovrà essere di tipo e capacità approvate dalla direzione dei lavori, e dovrà essere atto a produrre calcestruzzo uniforme e a scaricarlo senza che avvenga segregazione apprezzabile. In particolare, dovrà essere controllata l'usura delle lame, che verranno sostituite allorquando quest'ultima superi il valore di 2 cm. All'interno del mescolatore si dovrà anche controllare giornalmente, prima dell'inizio del lavoro, che non siano presenti incrostazioni di calcestruzzo indurito.

62.2.2 Confezione del calcestruzzo

La dosatura dei materiali per il confezionamento del calcestruzzo nei rapporti definiti con lo studio di progetto e la sua accettazione da parte della direzione dei lavori, dovrà essere fatta con impianti interamente automatici, esclusivamente a massa, con bilance del tipo a quadrante, di agevole lettura e con registrazione delle masse di ogni bilancia. A spese dell'impresa andrà effettuata la verifica della taratura prima dell'inizio dei lavori e con cadenza settimanale, nonché ogni qualvolta risulti necessario, fornendo alla direzione dei lavori la documentazione relativa.

La direzione dei lavori, allo scopo di controllare la potenza assorbita dai mescolatori, si riserverà il diritto di fare installare nell'impianto di confezionamento dei registratori di assorbimento elettrico, alla cui installazione e spesa dovrà provvedere l'impresa appaltatrice. La direzione dei lavori potrà richiedere all'impresa l'installazione sulle attrezzature di dispositivi e metodi di controllo per verificarne in permanenza il buon funzionamento. In particolare, la dosatura degli aggregati lapidei, del cemento, dell'acqua e degli additivi dovrà soddisfare alle condizioni seguenti:

- degli aggregati potrà essere determinata la massa cumulativa sulla medesima bilancia, purché le diverse frazioni granulometriche (o pezzature) vengano misurate con determinazioni distinte;
- la massa del cemento dovrà essere determinata su una bilancia separata;
- l'acqua dovrà essere misurata in apposito recipiente tarato, provvisto di dispositivo che consenta automaticamente l'erogazione effettiva con la sensibilità del 2%;
- gli additivi dovranno essere aggiunti agli impasti direttamente nel miscelatore a mezzo di dispositivi di distribuzione dotati di misuratori.

Il ciclo di dosaggio dovrà essere automaticamente interrotto qualora non siano realizzati i ritorni a zero delle bilance, qualora la massa di ogni componente scarti dal valore prescritto oltre le tolleranze fissate di seguito, e infine, qualora la sequenza del ciclo di dosaggio non si svolga correttamente.

L'interruzione del sistema automatico di dosaggio e la sua sostituzione con regolazione a mano potrà essere effettuata solo previa autorizzazione della direzione dei lavori.

Nella composizione del calcestruzzo, a dosatura eseguita e immediatamente prima dell'introduzione nel mescolatore, saranno ammesse le seguenti tolleranze:

- 2% sulla massa di ogni pezzatura dell'aggregato;
- 3% sulla massa totale dei materiali granulari;
- 2% sulla massa del cemento.

Vanno rispettate le tolleranze ammesse sulla composizione granulometrica di progetto. Tali tolleranze devono essere verificate giornalmente tramite lettura delle determinazioni della massa per almeno dieci impasti consecutivi.

62.2.3 *Tempo di mescolamento*

Il tempo di mescolamento deve essere quello raccomandato dalla ditta costruttrice l'impianto di confezionamento del calcestruzzo, e, in ogni caso, non potrà essere inferiore ad un minuto. L'uniformità della miscela deve essere controllata dalla direzione dei lavori prelevando campioni di calcestruzzo all'inizio, alla metà e alla fine dello scarico di un impasto, e controllando che i tre prelievi non presentino abbassamenti al cono che differiscono tra di loro di più di 20 mm, né composizione sensibilmente diversa.

La direzione dei lavori potrà rifiutare gli impasti non conformi a questa prescrizione. Inoltre, qualora le differenze in questione riguardino più del 5% delle misure effettuate nel corso di una medesima giornata di produzione, le attrezzature di confezionamento saranno completamente verificate, e il cantiere non potrà riprendere che su ordine esplicito della direzione dei lavori, e dopo che l'impresa abbia prodotto la prova di una modifica o di una messa a punto degli impianti tale da migliorare la regolarità della produzione del calcestruzzo.

62.2.4 *Trasporto del calcestruzzo*

Il trasporto del calcestruzzo dall'impianto di confezionamento al cantiere di posa in opera, e tutte le operazioni di posa in opera, dovranno comunque essere eseguite in modo da non alterare gli impasti, evitando in particolare ogni forma di segregazione, la formazione di grumi e altri fenomeni connessi all'inizio della presa.

Se durante il trasporto si manifesterà una segregazione, dovrà essere modificata in accordo con la direzione dei lavori la composizione dell'impasto, soprattutto se persiste dopo variazione del rapporto acqua/cemento. Se ciò malgrado la segregazione non dovesse essere eliminata, dovrà essere studiato nuovamente il sistema di produzione e trasporto del calcestruzzo.

62.2.5 *Documenti di consegna*

L'appaltatore dovrà fornire alla direzione dei lavori, prima o durante l'esecuzione del getto, il documento di consegna del produttore del calcestruzzo, contenente almeno i seguenti dati:

- impianto di produzione;
- quantità in metri cubi del calcestruzzo trasportato;
- dichiarazione di conformità alle disposizioni della norma **UNI EN 206-1**;
- denominazione o marchio dell'ente di certificazione;
- ora di carico;
- ore di inizio e fine scarico;
- dati dell'appaltatore;
- cantiere di destinazione.

Per il calcestruzzo a prestazione garantita, la direzione dei lavori potrà chiedere le seguenti informazioni:

- tipo e classe di resistenza del cemento;
- tipo di aggregato;
- tipo di additivi eventualmente aggiunti;
- rapporto acqua/cemento;
- prove di controllo di produzione del calcestruzzo;
- sviluppo della resistenza;
- provenienza dei materiali componenti.

Per i calcestruzzi di particolare composizione dovranno essere fornite informazioni circa la composizione, il rapporto acqua/cemento e la dimensione massima dell'aggregato.

Il direttore dei lavori potrà rifiutare il calcestruzzo qualora non rispetti le prescrizioni di legge e contrattuali, espresse almeno in termini di resistenza contrattualistica e classe di consistenza.

Le considerazioni su esposte valgono anche per il calcestruzzo confezionato in cantiere.

62.2.6 *Esecuzione del getto del calcestruzzo per calcestruzzo semplice e armato*

Programma dei getti

L'impresa esecutrice è tenuta a comunicare con dovuto anticipo al direttore dei lavori il programma dei getti del calcestruzzo indicando:

- il luogo di getto;
- la struttura interessata dal getto;
- la classe di resistenza e di consistenza del calcestruzzo.

I getti dovrebbero avere inizio solo dopo che il direttore dei lavori ha verificato:

- la preparazione e rettifica dei piani di posa;
- la pulizia delle casseforme;
- la posizione e corrispondenza al progetto delle armature e del copriferro;
- la posizione delle eventuali guaine dei cavi di precompressione;
- la posizione degli inserti (giunti, water stop, ecc.);
- l'umidificazione a rifiuto delle superfici assorbenti o la stesura del disarmante.

Nel caso di getti contro terra è bene controllare che siano eseguite, in conformità alle disposizioni di progetto, le seguenti operazioni:

- la pulizia del sottofondo;
- la posizione di eventuali drenaggi;
- la stesa di materiale isolante e/o di collegamento.

Modalità esecutive e verifica della corretta posizione delle armature

L'appaltatore dovrà adottare tutti gli accorgimenti necessari affinché le gabbie mantengano la posizione di progetto all'interno delle casseforme durante il getto.

Prima dell'esecuzione del getto la direzione dei lavori dovrà verificare:

- la corretta posizione delle armature metalliche;
- la rimozione di polvere, terra, ecc., dentro le casseformi;
- i giunti di ripresa delle armature;
- la bagnatura dei casseri;
- le giunzioni tra i casseri;
- la pulitura dell'armatura da ossidazioni metalliche superficiali;
- la stabilità delle casseformi, ecc.

I getti devono essere eseguiti a strati di spessore limitato per consentirne la vibrazione completa ed evitare il fenomeno della segregazione dei materiali, spostamenti e danni alle armature, guaine, ancoraggi, ecc.

Il calcestruzzo pompabile deve avere una consistenza semifluida, con uno slump non inferiore a 10-15 cm. Inoltre, l'aggregato deve avere diametro massimo non superiore ad 1/3 del diametro interno del tubo della pompa.

Le pompe a rotore o a pistone devono essere impiegate per calcestruzzo avente diametro massimo dell'aggregato non inferiore a 15 mm. In caso di uso di pompe a pistone devono adoperarsi le necessarie riduzioni del diametro del tubo in relazione al diametro massimo dell'inerte che non deve essere superiore ad 1/3 del diametro interno del tubo di distribuzione.

Le pompe pneumatiche devono adoperarsi per i betoncini e le malte o pasta di cemento.

La direzione dei lavori, durante l'esecuzione del getto del calcestruzzo, dovrà verificare la profondità degli strati e la distribuzione uniforme entro le casseformi, l'uniformità della compattazione senza fenomeni di segregazione, e gli accorgimenti per evitare danni dovuti alle vibrazioni o urti alle strutture già gettate.

L'appaltatore ha l'onere di approntare i necessari accorgimenti per proteggere le strutture appena gettate dalle condizioni atmosferiche negative o estreme, quali pioggia, freddo, caldo. La superficie dei getti deve essere mantenuta umida per almeno 15 giorni, e comunque fino a 28 giorni dall'esecuzione, in climi caldi e secchi.

Non si deve mettere in opera calcestruzzo a temperature minori di 0°C, salvo il ricorso ad opportune cautele autorizzate dalla direzione dei lavori.

Realizzazione delle gabbie delle armature per cemento armato

Le gabbie di armatura dovranno essere, per quanto possibile, composte fuori opera. In ogni caso, in corrispondenza di tutti i nodi dovranno essere eseguite legature doppie incrociate in filo di ferro ricotto di diametro non inferiore a 0,6 mm, in modo da garantire l'invariabilità della geometria della gabbia durante il getto.

Nel caso di gabbie assemblate con parziale saldatura l'acciaio dovrà essere del tipo saldabile.

La posizione delle armature metalliche entro i casseri dovrà essere garantita utilizzando esclusivamente opportuni distanziatori in materiale plastico non deformabile oppure di malta o pasta cementizia, in modo da rispettare il copriferro prescritto.

Ancoraggio delle barre e loro giunzioni

Le armature longitudinali devono essere interrotte, ovvero sovrapposte, preferibilmente nelle zone compresse o di minore sollecitazione.

La continuità fra le barre può effettuarsi mediante:

- sovrapposizione, calcolata in modo da assicurare l'ancoraggio di ciascuna barra. In ogni caso, la lunghezza di sovrapposizione nel tratto rettilineo deve essere non minore di venti volte il diametro della barra. La distanza mutua (interfero) nella sovrapposizione non deve superare quattro volte il diametro;
- saldature, eseguite in conformità alle norme in vigore sulle saldature. Devono essere accertate la saldabilità degli acciai che vengono impiegati, nonché la compatibilità fra metallo e metallo di apporto, nelle posizioni o condizioni operative previste nel progetto esecutivo;
- giunzioni meccaniche per barre di armatura. Tali tipi di giunzioni devono essere preventivamente validati mediante prove sperimentali.

Per le barre di diametro $\phi > 32$ mm occorrerà adottare particolari cautele negli ancoraggi e nelle sovrapposizioni.

L'appaltatore dovrà consegnare preventivamente al direttore dei lavori le schede tecniche dei prodotti da utilizzare per le giunzioni.

Getto del calcestruzzo ordinario

Lo scarico del calcestruzzo dal mezzo di trasporto nelle casseforme si deve effettuare applicando tutti gli accorgimenti atti ad evitare la segregazione.

È opportuno che l'altezza di caduta libera del calcestruzzo fresco, indipendentemente dal sistema di movimentazione e getto, non ecceda 50-80 cm, e che lo spessore degli strati orizzontali di calcestruzzo, misurato dopo la vibrazione, non sia maggiore di 30 cm.

Si deve evitare di scaricare il calcestruzzo in cumuli da stendere poi successivamente con l'impiego dei vibrator, in quanto questo procedimento può provocare l'affioramento della pasta cementizia e la segregazione. Per limitare l'altezza di caduta libera del calcestruzzo, è opportuno utilizzare un tubo di getto che consenta al calcestruzzo di fluire all'interno di quello precedentemente messo in opera.

Nei getti in pendenza è opportuno predisporre dei cordolini d'arresto atti ad evitare la formazione di lingue di calcestruzzo tanto sottili da non poter essere compattate in modo efficace.

Nel caso di getti in presenza d'acqua è opportuno:

- adottare gli accorgimenti atti ad impedire che l'acqua dilavi il calcestruzzo e ne pregiudichi la regolare presa e maturazione;
- provvedere, con i mezzi più adeguati, alla deviazione dell'acqua e adottare miscele di calcestruzzo, coesive, con caratteristiche antidilavamento, preventivamente provate ed autorizzate dal direttore dei lavori;
- utilizzare una tecnica di messa in opera che permetta di gettare il calcestruzzo fresco dentro il calcestruzzo fresco precedentemente gettato, in modo da far rifluire il calcestruzzo verso l'alto, limitando così il contatto diretto tra l'acqua e il calcestruzzo fresco in movimento.



Figura 67.1 - Esempi di getto di calcestruzzo con nastro trasportatore: a) getto corretto e b) getto non corretto. Nel caso b) si ha la separazione degli aggregati dalla malta cementizia. La barriera comporta soltanto il cambiamento di direzione della segregazione.



Figura 67.2 - Esempi di getto di calcestruzzo da piano inclinato: a) getto corretto e b) getto non corretto. Nel caso b) si ha la separazione degli aggregati dalla malta cementizia. La barriera comporta soltanto il cambiamento di direzione della segregazione.

Getto del calcestruzzo autocompattante

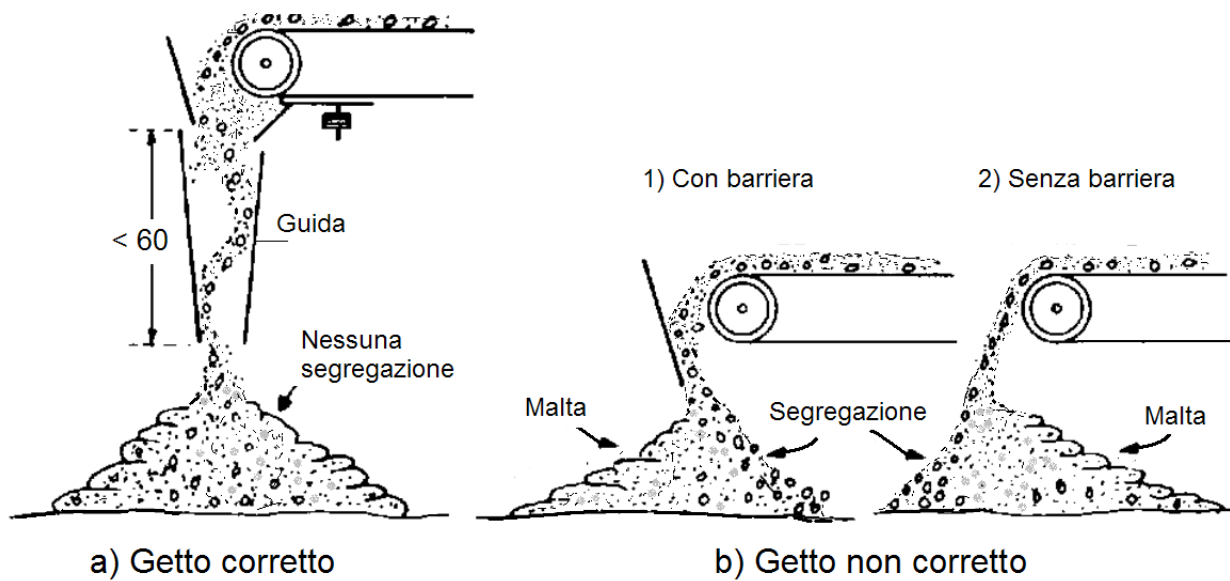
Il calcestruzzo autocompattante deve essere versato nelle casseforme in modo da evitare la segregazione e favorire il flusso attraverso le armature e le parti più difficili da raggiungere nelle casseforme. L'immissione per mezzo di una tubazione flessibile può facilitare la distribuzione del calcestruzzo. Se si usa una pompa, una tramoggia o se si fa uso della benna, il terminale di gomma deve essere predisposto in modo che il calcestruzzo possa distribuirsi omogeneamente entro la cassaforma. Per limitare il tenore d'aria occlusa è opportuno che il tubo di scarico rimanga sempre immerso nel calcestruzzo.

Nel caso di getti verticali e impiego di pompa, qualora le condizioni operative lo permettano, si suggerisce di immettere il calcestruzzo dal fondo. Questo accorgimento favorisce la fuoriuscita dell'aria e limita la presenza di bolle d'aria sulla superficie. L'obiettivo è raggiunto fissando al fondo della cassaforma un raccordo di tubazione per pompa, munito di saracinesca, collegato al terminale della tubazione della pompa.

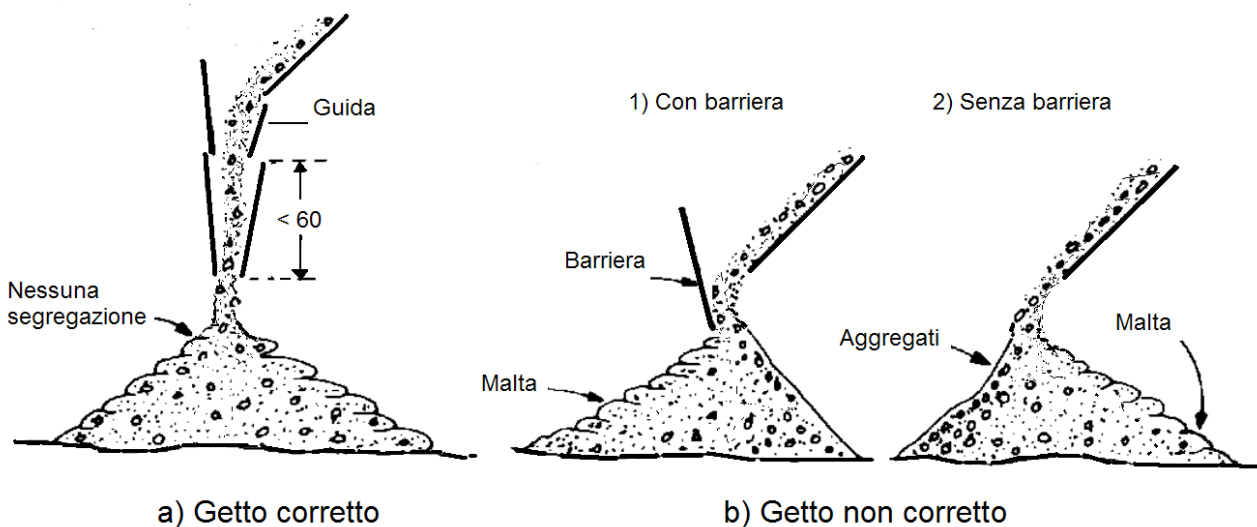
Indicativamente un calcestruzzo autocompattante ben formulato ha una distanza di scorrimento orizzontale di circa 10 m. Tale distanza dipende, comunque, anche dalla densità delle armature.

Getti in climi freddi

Si definisce *clima freddo* una condizione climatica in cui, per tre giorni consecutivi, si verifica almeno una delle seguenti condizioni:

- la temperatura media dell'aria è inferiore a 5°C;
- la temperatura dell'aria non supera 10°C per più di 12 ore.

Prima del getto si deve verificare che tutte le superfici a contatto con il calcestruzzo siano a temperatura $\geq +5^\circ\text{C}$. La neve e il ghiaccio, se presenti, devono essere rimossi immediatamente prima del getto dalle casseforme, dalle armature e dal fondo. I getti all'esterno devono essere sospesi se la temperatura dell'aria è $0^\circ \leq \text{C}$. Tale limitazione non si applica nel caso di getti in ambiente protetto o qualora siano predisposti opportuni accorgimenti approvati dalla direzione dei lavori (per esempio, riscaldamento dei costituenti il calcestruzzo, riscaldamento dell'ambiente, ecc.).

Il calcestruzzo deve essere protetto dagli effetti del clima freddo durante tutte le fasi di preparazione, movimentazione, messa in opera, maturazione.

L'appaltatore deve eventualmente coibentare la cassaforma fino al raggiungimento della resistenza prescritta. In fase di stagionatura, si consiglia di ricorrere all'uso di agenti anti-evaporanti nel caso di superfici piane, o alla copertura negli altri casi, e di evitare ogni apporto d'acqua sulla superficie.

Gli elementi a sezione sottile messi in opera in casseforme non coibentate, esposti sin dall'inizio a basse temperature ambientali, richiedono un'attenta e sorvegliata stagionatura.

Nel caso in cui le condizioni climatiche portino al congelamento dell'acqua prima che il calcestruzzo abbia raggiunto una sufficiente resistenza alla compressione (5 N/mm²), il conglomerato può danneggiarsi in modo irreversibile.

Il valore limite (5 N/mm²) corrisponde ad un grado d'idratazione sufficiente a ridurre il contenuto in acqua libera e a formare un volume d'idrati in grado di ridurre gli effetti negativi dovuti al gelo.

Durante le stagioni intermedie e/o in condizioni climatiche particolari (alta montagna) nel corso delle quali c'è comunque possibilità di gelo, tutte le superfici del calcestruzzo vanno protette, dopo la messa in opera, per almeno 24 ore. La protezione nei riguardi del gelo durante le prime 24 ore non impedisce comunque un ritardo, anche sensibile, nell'acquisizione delle resistenze nel tempo.

Nella tabella 67.2 sono riportate le temperature consigliate per il calcestruzzo in relazione alle condizioni climatiche ed alle dimensioni del getto.

Tabella 67.2 - Temperature consigliate per il calcestruzzo in relazione alle condizioni climatiche e alle dimensioni del getto

Dimensione minima della sezione [mm ²]			
< 300	300 ÷ 900	900 ÷ 1800	> 1800
Temperatura minima del calcestruzzo al momento della messa in opera			
13°C	10°C	7°C	5°C
Massima velocità di raffreddamento per le superfici del calcestruzzo al termine del periodo di protezione			
1,15 °C/h	0,90 °C/h	0,70 °C/h	0,45 °C/h

Durante il periodo freddo la temperatura del calcestruzzo fresco messo in opera nelle casseforme non dovrebbe essere inferiore ai valori riportati nel prospetto precedente. In relazione alla temperatura ambiente e ai tempi di attesa e di trasporto, si deve prevedere un raffreddamento di 2-5°C tra il termine della miscelazione e la messa in opera. Durante il periodo freddo è rilevante l'effetto protettivo delle casseforme. Quelle metalliche, per esempio, offrono una protezione efficace solo se sono opportunamente coibentate.

Al termine del periodo di protezione, necessario alla maturazione, il calcestruzzo deve essere raffreddato gradatamente per evitare il rischio di fessure provocate dalla differenza di temperatura tra parte interna ed esterna. La diminuzione di temperatura sulla superficie del calcestruzzo, durante le prime 24 ore, non dovrebbe superare i valori riportati in tabella. Si consiglia di allontanare gradatamente le protezioni, facendo in modo che il calcestruzzo raggiunga gradatamente l'equilibrio termico con l'ambiente.

Getti in climi caldi

Il clima caldo influenza la qualità sia del calcestruzzo fresco che di quello indurito. Infatti, provoca una troppo rapida evaporazione dell'acqua di impasto e una velocità di idratazione del cemento eccessivamente elevata. Le condizioni che caratterizzano il clima caldo sono:

- temperatura ambiente elevata;
- bassa umidità relativa;
- forte ventilazione (non necessariamente nella sola stagione calda);
- forte irraggiamento solare;
- temperatura elevata del calcestruzzo.

I potenziali problemi per il calcestruzzo fresco riguardano:

- aumento del fabbisogno d'acqua;
- veloce perdita di lavorabilità e conseguente tendenza a rapprendere nel corso della messa in opera;
- riduzione del tempo di presa con connessi problemi di messa in opera, di compattazione, di finitura e rischio di formazione di giunti freddi;
- tendenza alla formazione di fessure per ritiro plastico;
- difficoltà nel controllo dell'aria inglobata.

I potenziali problemi per il calcestruzzo indurito riguardano:

- riduzione della resistenza a 28 giorni e penalizzazione nello sviluppo delle resistenze a scadenze più lunghe, sia per la maggior richiesta di acqua, sia per effetto del prematuro indurimento del calcestruzzo;
- maggior ritiro per perdita di acqua;
- probabili fessure per effetto dei gradienti termici (picco di temperatura interno e gradiente termico verso l'esterno);
- ridotta durabilità per effetto della diffusa micro-fessurazione;
- forte variabilità nella qualità della superficie dovuta alle differenti velocità di idratazione;
- maggior permeabilità.

Durante le operazioni di getto la temperatura dell'impasto non deve superare 35°C; tale limite dovrà essere convenientemente ridotto nel caso di getti di grandi dimensioni. Esistono diversi metodi per raffreddare il calcestruzzo; il più semplice consiste nell'utilizzo d'acqua molto fredda o di ghiaccio in sostituzione di parte dell'acqua d'impasto. Per ritardare la presa del cemento e facilitare la posa e la finitura del calcestruzzo, si possono aggiungere additivi ritardanti, o fluidificanti ritardanti di presa, preventivamente autorizzati dalla direzione dei lavori.

I getti di calcestruzzo in climi caldi devono essere eseguiti di mattina, di sera o di notte, ovvero quando la temperatura risulta più bassa.

I calcestruzzi da impiegare nei climi caldi dovranno essere confezionati preferibilmente con cementi a basso calore di idratazione, oppure aggiungendo additivi ritardanti all'impasto.

Il getto successivamente deve essere trattato con acqua nebulizzata e con barriere frangivento per ridurre l'evaporazione dell'acqua di impasto.

Nei casi estremi il calcestruzzo potrà essere confezionato raffreddando i componenti, per esempio tenendo all'ombra gli inerti e aggiungendo ghiaccio all'acqua. In tal caso, prima dell'esecuzione del getto entro le casseforme, la direzione dei lavori dovrà accertarsi che il ghiaccio risulti completamente disciolto.

Riprese di getto. Riprese di getto su calcestruzzo fresco e su calcestruzzo indurito

Le interruzioni del getto devono essere autorizzate dalla direzione dei lavori. Per quanto possibile, i getti devono essere eseguiti senza soluzione di continuità, in modo da evitare le riprese e conseguire la necessaria continuità strutturale. Per ottenere ciò, è opportuno ridurre al minimo il tempo di ricopertura tra gli strati successivi, in modo che, mediante vibrazione, si ottenga la monoliticità del calcestruzzo.

Qualora siano inevitabili le riprese di getto, è necessario che la superficie del getto su cui si prevede la ripresa, sia lasciata quanto più possibile corrugata. Alternativamente, la superficie deve essere scalfita e pulita dai detriti, in modo da migliorare l'adesione con il getto successivo. L'adesione può essere migliorata con specifici adesivi per ripresa di getto (resine), o con tecniche diverse che prevedono l'utilizzo di additivi ritardanti o ritardanti superficiali da aggiungere al calcestruzzo o da applicare sulla superficie.

In sintesi:

- le riprese del getto su calcestruzzo fresco possono essere eseguite mediante l'impiego di additivi ritardanti nel dosaggio necessario in relazione alla composizione del calcestruzzo;

- le riprese dei getti su calcestruzzo indurito devono prevedere superfici di ripresa del getto precedente molto rugose, che devono essere accuratamente pulite e superficialmente trattate per assicurare la massima adesione tra i due getti di calcestruzzo.

La superficie di ripresa del getto di calcestruzzo può essere ottenuta con:

- scarificazione della superficie del calcestruzzo già gettato;
- spruzzando sulla superficie del getto una dose di additivo ritardante la presa;
- collegando i due getti con malta di collegamento a ritiro compensato.

Quando sono presenti armature metalliche (barre) attraversanti le superfici di ripresa, occorre fare sì che tali barre, in grado per la loro natura di resistere al taglio, possano funzionare più efficacemente come elementi tesi in tralici resistenti agli scorrimenti, essendo gli elementi compressi costituiti da aste virtuali di calcestruzzo che, come si è detto in precedenza, abbiano a trovare una buona imposta ortogonale rispetto al loro asse (questo è, per esempio, il caso delle travi gettate in più riprese sulla loro altezza).

Tra le riprese di getto sono da evitare i distacchi, le discontinuità o le differenze d'aspetto e colore.

Nel caso di ripresa di getti di calcestruzzo a vista devono eseguirsi le ulteriori disposizioni del direttore dei lavori.



Figura 67.3 - Modalità di ripresa del getto in travi di piano e di fondazione



Figura 67.4 - Modalità di ripresa del getto su travi di spessore elevato

Compattazione del calcestruzzo

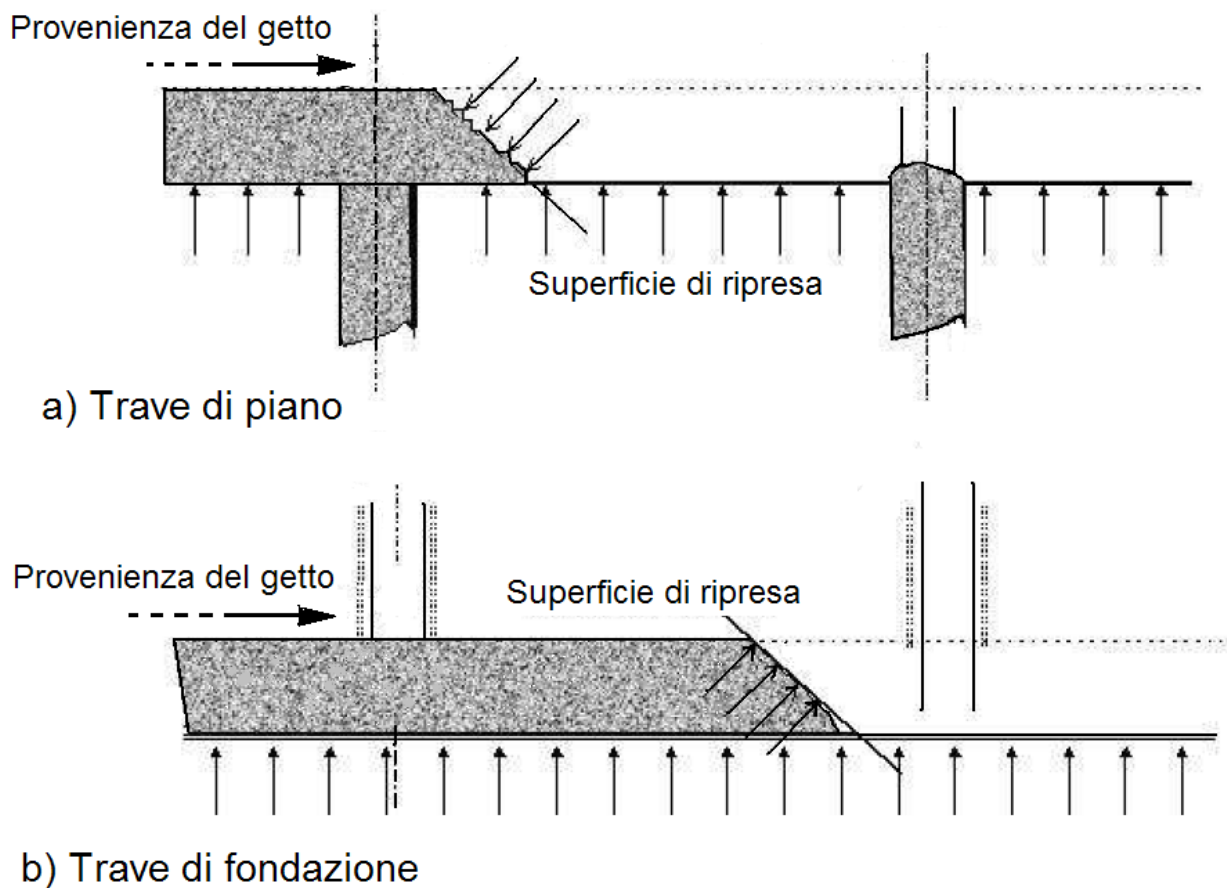
Quando il calcestruzzo fresco è versato nella cassaforma, contiene molti vuoti e tasche d'aria racchiusa tra gli aggregati grossolani rivestiti parzialmente da malta. Il volume di tale aria, che si aggira tra il 5 e il 20 %, dipende dalla consistenza del calcestruzzo, dalla dimensione della cassaforma, dalla distribuzione e dall'addensamento delle barre d'armatura e dal modo con cui il calcestruzzo è stato versato nella cassaforma. La compattazione è il processo mediante il quale le particelle solide del calcestruzzo fresco si serrano tra loro riducendo i vuoti. Tale processo può essere effettuato mediante vibrazione, centrifugazione, battitura e assestamento.

I calcestruzzi con classi di consistenza S1 e S2, che allo stato fresco sono generalmente rigidi, richiedono una compattazione più energica dei calcestruzzi di classe S3 o S4, aventi consistenza plastica o plastica fluida.

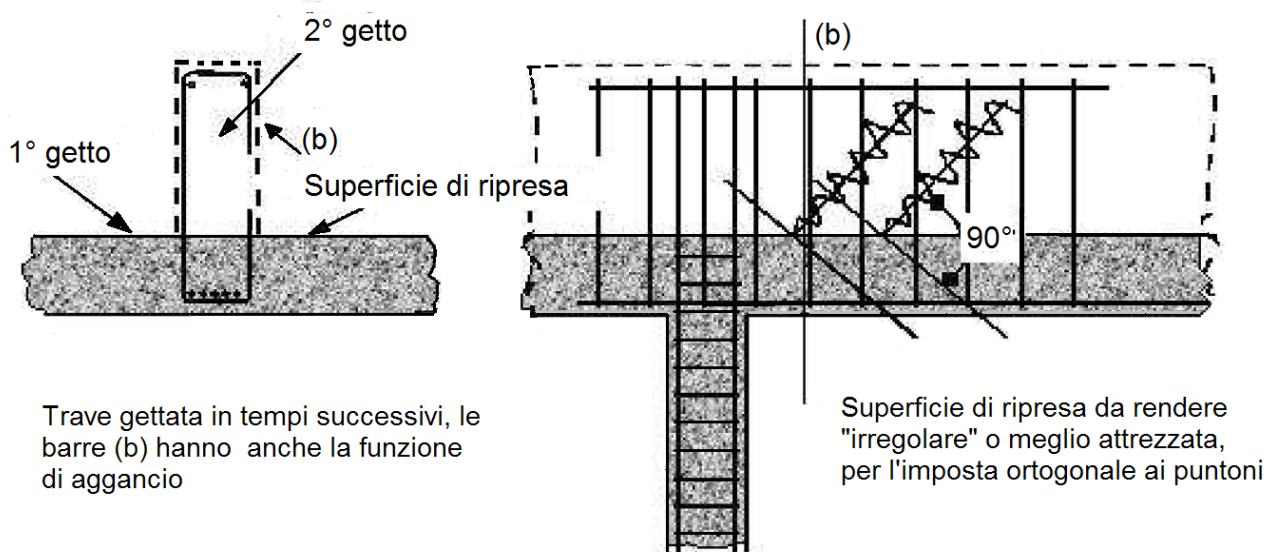
La lavorabilità di un calcestruzzo formulato originariamente con poca acqua non può essere migliorata aggiungendo acqua. Tale aggiunta penalizza la resistenza e dà luogo alla formazione di una miscela instabile che tende a segregare durante la messa in opera. Quando necessario possono essere utilizzati degli additivi fluidificanti o, talvolta, superfluidificanti.

Nel predisporre il sistema di compattazione, si deve prendere in considerazione la consistenza effettiva del calcestruzzo al momento della messa in opera che, per effetto della temperatura e della durata di trasporto, può essere inferiore a quella rilevata al termine dell'impasto.

La compattazione del calcestruzzo deve evitare la formazione di vuoti, soprattutto nelle zone di copriferro.

Compattazione mediante vibrazione

La vibrazione consiste nell'imporre al calcestruzzo fresco rapide vibrazioni che fluidificano la malta e drasticamente riducono l'attrito interno esistente tra gli aggregati. In questa condizione, il calcestruzzo si assesta per effetto della forza di gravità, fluisce nelle casseforme, avvolge le armature ed espelle l'aria intrappolata. Al termine della vibrazione l'attrito interno ristabilisce lo stato di quiete e il calcestruzzo risulta denso e compatto. I vibratorii possono essere interni ed esterni.

I vibratorii interni, detti anche *ad immersione* o *ad ago*, sono i più usati nei cantieri. Essi sono costituiti da una sonda o ago, contenente un albero eccentrico azionato da un motore tramite una trasmissione flessibile. Il loro raggio d'azione, in relazione al diametro, varia tra 0,2 e 0,6 m, mentre la frequenza di vibrazione, quando il vibratore è immerso nel calcestruzzo, è compresa tra 90 e 250 Hz.

L'uso dei vibratorii non deve essere prolungato, per non provocare la separazione dei componenti il calcestruzzo per effetto della differenza del peso specifico e il rifluimento verso l'alto dell'acqua di impasto con conseguente trasporto di cemento.

Per effettuare la compattazione, l'ago vibrante deve essere introdotto verticalmente e spostato da punto a punto nel calcestruzzo, con tempi di permanenza che vanno dai 5 ai 30 secondi. L'effettivo completamento

della compattazione può essere valutato dall'aspetto della superficie, che non deve essere né porosa né eccessivamente ricca di malta. L'estrazione dell'ago deve essere graduale ed effettuata in modo da permettere la chiusura dei fori da esso lasciati.

L'ago deve essere introdotto per l'intero spessore del getto fresco, e per 5-10 cm in quello sottostante, se questo è ancora lavorabile. In tal modo, si ottiene un adeguato legame tra gli strati e si impedisce la formazione di un giunto freddo tra due strati di getti sovrapposti. I cumuli che inevitabilmente si formano quando il calcestruzzo è versato nei casseri devono essere livellati inserendo il vibratore entro la loro sommità. Per evitare la segregazione, il calcestruzzo non deve essere spostato lateralmente con i vibratorii mantenuti in posizione orizzontale, operazione che comporterebbe un forte affioramento di pasta cementizia con contestuale sedimentazione degli aggregati grossi. La vibrazione ottenuta affiancando il vibratore alle barre d'armatura è tollerata solo se l'addensamento tra le barre impedisce l'ingresso del vibratore e a condizione che non ci siano sottostanti strati di calcestruzzo in fase d'indurimento.

Qualora il getto comporti la messa in opera di più strati, si dovrà programmare la consegna del calcestruzzo in modo che ogni strato sia disposto sul precedente quando questo è ancora allo stato plastico, così da evitare i giunti freddi.

I vibratorii esterni sono utilizzati generalmente negli impianti di prefabbricazione ma possono, comunque, essere utilizzati anche nei cantieri quando la struttura è complessa o l'addensamento delle barre d'armatura limita o impedisce l'inserimento di un vibratore ad immersione.

I vibratorii superficiali applicano la vibrazione tramite una sezione piana appoggiata alla superficie del getto; in questo modo il calcestruzzo è sollecitato in tutte le direzioni e la tendenza a segregare è minima. Un martello elettrico può essere usato come vibratore superficiale se combinato con una piastra d'ideale sezione. Per consolidare sezioni sottili è utile l'impiego di rulli vibranti.



Figura 67.5 - Esecuzione del getto e modalità di costipazione mediante vibrazione interna

Stagionatura

Prescrizioni per una corretta stagionatura

Per una corretta stagionatura del calcestruzzo è necessario seguire le seguenti disposizioni:

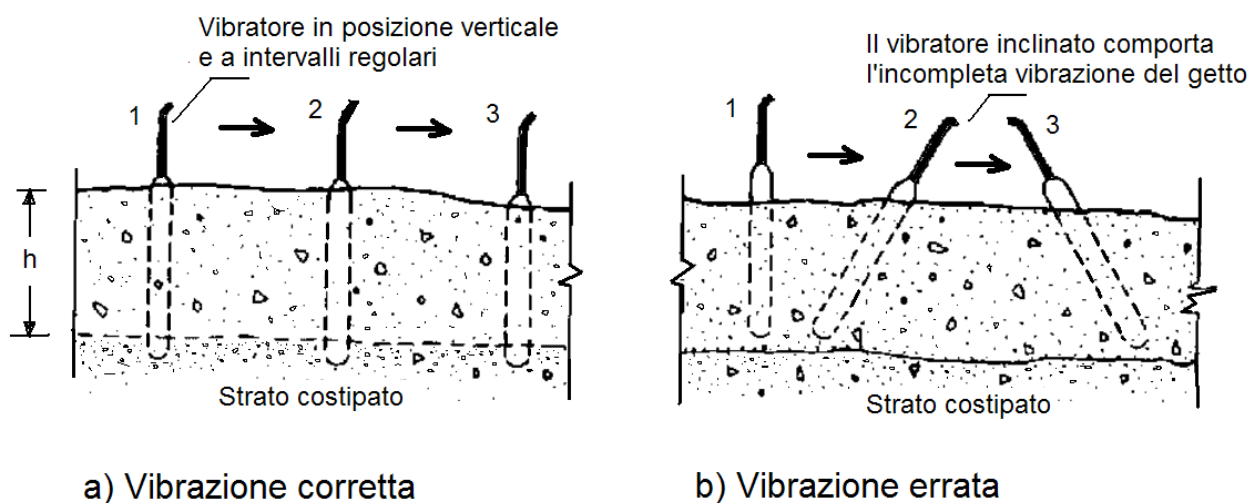
- prima della messa in opera:
 - saturare a rifiuto il sottofondo e le casseforme di legno, oppure isolare il sottofondo con fogli di plastica e impermeabilizzare le casseforme con disarmante;
 - la temperatura del calcestruzzo al momento della messa in opera deve essere $\leq 0^{\circ}\text{C}$, raffreddando, se necessario, gli aggregati e l'acqua di miscela.
- durante la messa in opera:
 - erigere temporanee barriere frangivento per ridurne la velocità sulla superficie del calcestruzzo;
 - erigere protezioni temporanee contro l'irraggiamento diretto del sole;

- proteggere il calcestruzzo con coperture temporanee, quali fogli di polietilene, nell'intervallo fra la messa in opera e la finitura;
 - ridurre il tempo fra la messa in opera e l'inizio della stagionatura protetta.
 - dopo la messa in opera:
 - minimizzare l'evaporazione proteggendo il calcestruzzo immediatamente dopo la finitura con membrane impermeabili, umidificazione a nebbia o copertura;
 - la massima temperatura ammissibile all'interno delle sezioni è di 70°C;
 - la differenza massima di temperatura fra l'interno e l'esterno è di 20°C;
 - la massima differenza di temperatura fra il calcestruzzo messo in opera e le parti già indurite o altri elementi della struttura è di 15°C.
- È compito della direzione dei lavori specificare le modalità di ispezione e di controllo.

Protezione in generale

La protezione consiste nell'impedire, durante la fase iniziale del processo di indurimento:

- l'essiccazione della superficie del calcestruzzo, perché l'acqua è necessaria per l'idratazione del cemento e, nel caso in cui si impieghino cementi di miscela, per il progredire delle reazioni pozzolaniche. Inoltre, ancora, per evitare che gli strati superficiali del manufatto indurito risultino porosi. L'essiccazione prematura rende il copriferro permeabile e, quindi, scarsamente resistente alla penetrazione delle sostanze aggressive presenti nell'ambiente di esposizione;
- il congelamento dell'acqua d'impasto prima che il calcestruzzo abbia raggiunto un grado adeguato di indurimento;
- che i movimenti differenziali, dovuti a differenze di temperatura attraverso la sezione del manufatto, siano di entità tale da generare fessure.

I metodi di stagionatura proposti dall'appaltatore dovranno essere preventivamente sottoposti all'esame del direttore dei lavori, che potrà richiedere le opportune verifiche sperimentali.

Durante il periodo di stagionatura protetta, si dovrà evitare che i getti di calcestruzzo subiscano urti, vibrazioni e sollecitazioni di ogni genere.

Il metodo di stagionatura prescelto dovrà assicurare che le variazioni termiche differenziali nella sezione trasversale delle strutture, da misurare con serie di termocoppie, non provochino fessure o cavillature tali da compromettere le caratteristiche del calcestruzzo indurito. Tali variazioni termiche potranno essere verificate direttamente nella struttura mediante serie di termocoppie predisposte all'interno del cassero nella posizione indicata dal progettista.

L'appaltatore dovrà evitare congelamenti superficiali o totali di strutture in cemento armato sottili, oppure innalzamenti di temperatura troppo elevati con conseguente abbattimento delle proprietà del calcestruzzo indurito nel caso di strutture massive.

Protezione termica durante la stagionatura

A titolo esemplificativo, di seguito si indicano i più comuni sistemi di protezione termica per le strutture in calcestruzzo adottabili nei getti di cantiere, ovvero:

- cassaforma isolante;
- sabbia e foglio di polietilene;
- immersione in leggero strato d'acqua;
- coibentazione con teli flessibili.

CASSAFORMA ISOLANTE

Il $\Delta t \leq 20^\circ\text{C}$ può essere rispettato se si usa una cassaforma isolante, ad esempio legno compensato con spessore ≥ 2 cm, o se il getto si trova contro terra.

SABBIA E FOGLIO DI POLIETILENE

La parte superiore del getto si può proteggere con un foglio di polietilene coperto con 7-8 cm di sabbia. Il foglio di polietilene ha anche la funzione di mantenere la superficie pulita e satura d'umidità.

IMMERSIONE IN LEGGERO STRATO D'ACQUA

La corretta stagionatura è assicurata mantenendo costantemente umida la struttura messa in opera. Nel caso di solette e getti a sviluppo orizzontale, si suggerisce di creare un cordolo perimetrale che permette di mantenere la superficie costantemente ricoperta da alcuni centimetri d'acqua.

Occorre porre attenzione, in condizioni di forte ventilazione, alla rapida escursione della temperatura sulla superficie per effetto dell'evaporazione.

COIBENTAZIONE CON TELI FLESSIBILI

Sono ideali nelle condizioni invernali, in quanto permettono di trattenere il calore nel getto, evitando la dispersione naturale. Si deve tener conto, tuttavia, che, nella movimentazione, le coperte possono essere facilmente danneggiate.

Al fine di assicurare alla struttura un corretto sistema di stagionatura in funzione delle condizioni ambientali, della geometria dell'elemento e dei tempi di scasseratura previsti, occorre prevedere ed eseguire in cantiere una serie di verifiche che assicurino l'efficacia delle misure di protezione adottate.

Durata della stagionatura

Con il termine *durata di stagionatura* si intende il periodo che intercorre tra la messa in opera e il tempo in cui il calcestruzzo ha raggiunto le caratteristiche essenziali desiderate. Per l'intera durata della stagionatura, il calcestruzzo necessita d'attenzioni e cure affinché la sua maturazione possa avvenire in maniera corretta. La durata di stagionatura deve essere prescritta in relazione alle proprietà richieste per la superficie del calcestruzzo (resistenza meccanica e compattezza) e per la classe d'esposizione. Se la classe di esposizione prevista è limitata alle classi X0 e XC1, il tempo minimo di protezione non deve essere inferiore a 12 ore, a condizione che il tempo di presa sia inferiore a cinque ore, e che la temperatura della superficie del calcestruzzo sia superiore a 5°C. Se il calcestruzzo è esposto a classi d'esposizione diverse da X0 o XC1, la durata di stagionatura deve essere estesa fino a quando il calcestruzzo ha raggiunto, sulla sua superficie, almeno il 50% della resistenza media, o il 70% della resistenza caratteristica, previste dal progetto.

Nella tabella 67.3 sono riportati, in funzione dello sviluppo della resistenza e della temperatura del calcestruzzo, la durata di stagionatura minima per calcestruzzi esposti a classi d'esposizione diverse da X0 e XC1.

Tabella 67.3 - Durata di stagionatura minima per calcestruzzi esposti a classi d'esposizione diverse (da X0 a XC1)

Temperatura t della superficie del calcestruzzo [°C]	Durata minima della stagionatura (giorni)			
	Sviluppo della resistenza in base al rapporto $r = (f_{cm2}/f_{cm28})^1$			
	Rapido $r \geq 0,50$	Medio $0,50 < r \leq 0,30$	Lento $0,30 < r \leq 0,15$	Molto lento $r < 0,15$
$t \geq 25$	1,0	1,5	2,0	3
$25 > t \geq 15$	1,0	2,0	3,0	5
$15 > t \geq 10$	2,0	4,0	7,0	10
$10 > t \geq 5$	3,0	6,0	10	15

¹ La velocità di sviluppo della resistenza r è calcolata in base al rapporto sperimentale della resistenza meccanica f_{cm} alla compressione determinata alla scadenza di 2 e 28 giorni. Al tempo di maturazione specificato deve essere aggiunto l'eventuale tempo di presa eccedente le cinque ore. Il tempo durante il quale il calcestruzzo rimane a temperatura $< 5^\circ\text{C}$ non deve essere computato come tempo di maturazione.

L'indicazione circa la durata di stagionatura, necessaria ad ottenere la durabilità e impermeabilità dello strato superficiale, non deve essere confusa con il tempo necessario al raggiungimento della resistenza prescritta per la rimozione delle casseforme, e i conseguenti aspetti di sicurezza strutturale. Per limitare la perdita d'acqua per evaporazione si adottano i seguenti metodi:

- mantenere il getto nelle casseforme per un tempo adeguato (3-7 giorni);
- coprire la superficie del calcestruzzo con fogli di plastica, a tenuta di vapore, assicurati ai bordi e nei punti di giunzione;
- mettere in opera coperture umide sulla superficie in grado di proteggere dall'essiccazione;
- mantenere umida la superficie del calcestruzzo con l'apporto di acqua;
- applicare prodotti specifici (filmogeni antievaporanti) per la protezione delle superfici.

I prodotti filmogeni di protezione curing non possono essere applicati lungo i giunti di costruzione, sulle riprese di getto o sulle superfici che devono essere trattate con altri materiali, a meno che il prodotto non venga completamente rimosso prima delle operazioni o che si sia verificato che non ci siano effetti negativi nei riguardi dei trattamenti successivi, salvo specifica deroga da parte della direzione dei lavori. Per eliminare il film dello strato protettivo dalla superficie del calcestruzzo, si può utilizzare la sabbiatura o l'idropulitura con acqua in pressione. La colorazione del prodotto di curing serve a rendere visibili le superfici trattate. Si devono evitare, nel corso della stagionatura, i ristagni d'acqua sulle superfici che rimarranno a vista.

Nel caso in cui siano richieste particolari caratteristiche per la superficie del calcestruzzo, quali la resistenza all'abrasione o durabilità, è opportuno aumentare il tempo di protezione e maturazione.

Norme di riferimento per i prodotti filmogeni

UNI EN 206-1 – *Calcestruzzo. Specificazione, prestazione, produzione e conformità;*

UNI 8656 – *Prodotti filmogeni per la protezione del calcestruzzo durante la maturazione. Classificazione e requisiti;*

UNI 8657 – *Prodotti filmogeni per la protezione del calcestruzzo durante la maturazione. Determinazione della ritenzione d'acqua;*

UNI 8658 – *Prodotti filmogeni per la protezione del calcestruzzo durante la maturazione. Determinazione del tempo di essiccamento;*

UNI 8659 – *Prodotti filmogeni per la protezione del calcestruzzo durante la maturazione. Determinazione del fattore di riflessione dei prodotti filmogeni pigmentati di bianco;*

UNI 8660 – *Prodotti filmogeni per la protezione del calcestruzzo durante la maturazione. Determinazione dell'influenza esercitata dai prodotti filmogeni sulla resistenza all'abrasione del calcestruzzo.*

Controllo della fessurazione superficiale

Per le strutture in cemento armato in cui non sono ammesse fessurazioni dovranno essere predisposti i necessari accorgimenti previsti dal progetto esecutivo o impartite dalla direzione dei lavori.

Le fessurazioni superficiali dovute al calore che si genera nel calcestruzzo devono essere controllate mantenendo la differenza di temperatura tra il centro e la superficie del getto intorno ai 20°C.

Maturazione accelerata con getti di vapore saturo

In cantiere la maturazione accelerata a vapore del calcestruzzo gettato può ottenersi con vapore alla temperatura di 55-80°C alla pressione atmosferica. La temperatura massima raggiunta dal calcestruzzo non deve superare i 60°C, e il successivo raffreddamento deve avvenire con gradienti non superiori a 10 °C/h.

A titolo orientativo potranno essere eseguite le raccomandazioni del documento ACI 517.2R-80 (Accelerated Curing of Concrete at Atmospheric Pressure).

62.2.7 *Casseforme e puntelli per le strutture in calcestruzzo semplice e armato*

Caratteristiche delle casseforme

Le casseforme e le relative strutture di supporto devono essere realizzate in modo da sopportare le azioni alle quali sono sottoposte nel corso della messa in opera del calcestruzzo, e in modo da essere abbastanza rigide per garantire il rispetto delle dimensioni geometriche e delle tolleranze previste.

In base alla loro configurazione le casseforme possono essere classificate in:

- casseforme smontabili;
- casseforme a tunnel, idonee a realizzare contemporaneamente elementi edilizi orizzontali e verticali;
- casseforme rampanti, atte a realizzare strutture verticali mediante il loro progressivo innalzamento, ancorate al calcestruzzo precedentemente messo in opera;
- casseforme scorrevoli, predisposte per realizzare in modo continuo opere che si sviluppano in altezza o lunghezza.

Per rispettare le quote e le tolleranze geometriche progettuali, le casseforme devono essere praticamente indeformabili quando, nel corso della messa in opera, sono assoggettate alla pressione del calcestruzzo e alla vibrazione. È opportuno che eventuali prescrizioni relative al grado di finitura della superficie a vista siano riportate nelle specifiche progettuali.

La superficie interna delle casseforme rappresenta il negativo dell'opera da realizzare; tutti i suoi pregi e difetti si ritrovano sulla superficie del getto.

Generalmente, una cassaforma è ottenuta mediante l'accostamento di pannelli. Se tale operazione non è eseguita correttamente e/o non sono predisposti i giunti a tenuta, la fase liquida del calcestruzzo, o boiaccia, fuoriesce provocando difetti estetici sulla superficie del getto, eterogeneità nella tessitura e nella colorazione, nonché nidi di ghiaia.

La tenuta delle casseforme deve essere curata in modo particolare nelle strutture con superfici di calcestruzzo a vista, e può essere migliorata utilizzando giunti preformati riutilizzabili, oppure con mastice e con guarnizioni monouso.

Alla difficoltà di ottenere connessioni perfette si può porre rimedio facendo in modo che le giunture siano in corrispondenza di modanature o di altri punti d'arresto del getto.

Tutti i tipi di casseforme (con la sola esclusione di quelle che rimangono inglobate nell'opera finita), prima della messa in opera del calcestruzzo, richiedono il trattamento con un agente (prodotto) disarmante.

I prodotti disarmanti sono applicati ai manti delle casseforme per agevolare il distacco del calcestruzzo, ma svolgono anche altre funzioni, quali la protezione della superficie delle casseforme metalliche dall'ossidazione e della corrosione, l'impermeabilizzazione dei pannelli di legno e il miglioramento della qualità della superficie del calcestruzzo. La scelta del prodotto e la sua corretta applicazione influenzano la qualità delle superfici del calcestruzzo, in particolare l'omogeneità di colore e l'assenza di bolle.

Le casseforme assorbenti, costituite da tavole o pannelli di legno non trattato o altri materiali assorbenti, calcestruzzo compreso, prima della messa in opera del calcestruzzo richiedono la saturazione con acqua. Si deve aver cura di eliminare ogni significativa traccia di ruggine nelle casseforme metalliche.

Nel caso in cui i ferri d'armatura non siano vincolati alle casseforme, per rispettare le tolleranze dello spessore del copriferro si dovranno predisporre opportune guide o riscontri che contrastano l'effetto della pressione esercitata dal calcestruzzo.

Nella tabella 67.4 sono indicati i principali difetti delle casseforme, le conseguenze e le possibili precauzioni per evitare, o almeno contenere, i difetti stessi.

Tabella 67.4 - Difetti delle casseforme, conseguenze e precauzioni

Difetti	Conseguenze	Precauzioni
Per le casseforme		
Deformabilità eccessiva	Sulle tolleranze dimensionali	Utilizzare casseforme poco deformabili, casseforme non deformate, pannelli di spessore omogeneo
Tenuta insufficiente	Perdita di boiaccia e/o fuoriuscita d'acqua d'impasto. Formazione di nidi di ghiaia	Connettere correttamente le casseforme e sigillare i giunti con materiali idonei o guarnizioni
Per i pannelli		
Superficie troppo assorbente	Superficie del calcestruzzo omogenea e di colore chiaro	Saturare le casseforme con acqua. Usare un idoneo prodotto disarmante e/o impermeabilizzante
Superficie non assorbente	Presenza di bolle superficiali	Distribuire correttamente il disarmante. Far rifluire il calcestruzzo dal basso
Superficie ossidata	Tracce di macchie e di ruggine	Pulire accuratamente le casseforme metalliche. Utilizzare un prodotto disarmante anticorrosivo
Per i prodotti disarmanti		
Distribuzione in eccesso	Macchie sul calcestruzzo Presenza di bolle d'aria	Utilizzare un sistema idoneo a distribuire in modo omogeneo un film sottile di disarmante Pulire accuratamente le casseforme dai residui dei precedenti impieghi
Distribuzione insufficiente	Disomogeneità nel distacco	Curare l'applicazione del prodotto disarmante

Casseforme speciali

Le casseforme speciali più frequentemente utilizzate sono quelle rampanti e quelle scorrevoli orizzontali e verticali.

Le casseforme rampanti si sorreggono sul calcestruzzo indurito dei getti sottostanti precedentemente messi in opera. Il loro fissaggio è realizzato mediante bulloni o barre inserite nel calcestruzzo. L'avanzamento nei getti è vincolato al raggiungimento, da parte del calcestruzzo, di una resistenza sufficiente a sostenere il carico delle armature, del calcestruzzo del successivo getto, degli uomini e delle attrezzature.

Questa tecnica è finalizzata alla realizzazione di strutture di notevole altezza, quali pile di ponte, ciminiere, pareti di sbarramento (dighe), strutture industriali a sviluppo verticale.

La tecnica delle casseforme scorrevoli consente di mettere in opera il calcestruzzo in modo continuo. La velocità di avanzamento della cassaforma è regolata in modo che il calcestruzzo formato sia sufficientemente rigido da mantenere la propria forma, sostenere il proprio peso e le eventuali sollecitazioni indotte dalle attrezzature e, nel caso di casseforme scorrevoli verticali, anche il calcestruzzo del getto successivo.

Le casseforme scorrevoli orizzontali scivolano conferendo al calcestruzzo la sezione voluta. Inoltre, avanzano su rotaie, e la direzione e l'allineamento sono mantenuti facendo riferimento ad un filo di guida. Sono utilizzate, ad esempio, per rivestimenti di gallerie, condotte d'acqua, rivestimenti di canali, pavimentazioni stradali, barriere spartitraffico.

Le casseforme scorrevoli verticali, invece, sono utilizzate per realizzare strutture, quali sili, edifici a torre, ciminiere.

L'utilizzo delle casseforme scorrevoli comporta dei vincoli per le proprietà del calcestruzzo fresco. Nel caso delle casseforme scorrevoli orizzontali, è richiesta una consistenza quasi asciutta (S1-S2). Il calcestruzzo deve rendersi plastico sotto l'effetto dei vibratori, ma al rilascio dello stampo deve essere sufficientemente rigido per autosostenersi. Con le casseforme scorrevoli verticali, invece, il tempo d'indurimento e la scorrevolezza del calcestruzzo sono parametri vincolanti e devono essere costantemente controllati.

Nel caso di cassetta a perdere, inglobata nell'opera, occorre verificare la sua funzionalità, se è elemento portante, e che non sia dannosa, se è elemento accessorio.

Casseforme in legno

Nel caso di utilizzo di casseforme in legno, si dovrà curare che le stesse siano eseguite con tavole a bordi paralleli e ben accostate, in modo che non abbiano a presentarsi, dopo il disarmo, sbavature o disuguaglianze sulle facce in vista del getto. In ogni caso, l'appaltatore avrà cura di trattare le casseforme, prima del getto, con idonei prodotti disarmanti. Le parti componenti i casseri debbono essere a perfetto contatto per evitare la fuoriuscita di boiaccia cementizia.

Tabella 67.5 - Legname per carpenteria¹⁰

Tavolame	tavole (o sottomisure)	spessore 2,5 cm larghezza 8-16 cm lunghezza 4 m
	tavoloni (da ponteggio)	spessore 5 cm larghezza 30-40 cm lunghezza 4 m
Legname segato	travi (sostacchine)	sezione quadrata da 12 · 12 a 20 · 20 cm lunghezza 4 m
Legname tondo	antenne, candeie	diametro min 12 cm lunghezza > 10-12 cm
	pali, ritti	diametro 10-12 cm lunghezza > 6-12 cm
Residui di lavorazioni precedenti	da tavole (mascelle) da travi (mozzature)	lunghezza >20 cm

Pulizia e trattamento

I casseri devono essere puliti e privi di elementi che possano in ogni modo pregiudicare l'aspetto della superficie del conglomerato cementizio indurito.

¹⁰ AITEC, *Il cemento armato: carpenteria*.

Dove e quando necessario, si farà uso di prodotti disarmanti disposti in strati omogenei continui. I disarmanti non dovranno assolutamente macchiare la superficie in vista del conglomerato cementizio. Su tutte le casseforme di una stessa opera dovrà essere usato lo stesso prodotto.

Nel caso di utilizzo di casseforme impermeabili, per ridurre il numero delle bolle d'aria sulla superficie del getto, si dovrà fare uso di disarmante con agente tensioattivo in quantità controllata e la vibrazione dovrà essere contemporanea al getto.

Qualora si realizzino conglomerati cementizi colorati o con cemento bianco, l'uso dei disarmanti sarà subordinato a prove preliminari atte a dimostrare che il prodotto usato non alteri il colore.

Legature delle casseforme e distanziatori delle armature

Gli inserti destinati a mantenere le armature in posizione, quali distanziali, tiranti, barre o altri elementi incorporati o annegati nella sezione come placche e perni di ancoraggio, devono:

- essere fissati solidamente in modo tale che la loro posizione rimanga quella prescritta anche dopo la messa in opera e la compattazione del calcestruzzo;
- non indebolire la struttura;
- non indurre effetti dannosi al calcestruzzo, agli acciai di armatura e ai tiranti di precompressione;
- non provocare macchie inaccettabili;
- non nuocere alla funzionalità o alla durabilità dell'elemento strutturale;
- non ostacolare la messa in opera e la compattazione del calcestruzzo.

Ogni elemento annegato deve avere una rigidità tale da mantenere la sua forma durante le operazioni di messa in opera del calcestruzzo.

I dispositivi che mantengono in posto le casseforme, quando attraversano il conglomerato cementizio, non devono essere dannosi a quest'ultimo. In particolare, viene prescritto che, dovunque sia possibile, gli elementi delle casseforme vengano fissati nell'esatta posizione prevista usando fili metallici liberi di scorrere entro tubi di PVC o simile, questi ultimi destinati a rimanere incorporati nel getto di calcestruzzo. Dove ciò non fosse possibile, previa informazione alla direzione dei lavori, potranno essere adottati altri sistemi, prescrivendo le cautele da adottare.

È vietato l'uso di distanziatori di legno o metallici; sono, invece, ammessi quelli in plastica, ma ovunque sia possibile dovranno essere usati quelli in malta di cemento.

La superficie del distanziatore a contatto con la cassaforma deve essere la più piccola possibile. Si preferiranno, quindi, forme cilindriche, semicilindriche e semisferiche.

Strutture di supporto

Le strutture di supporto devono prendere in considerazione l'effetto combinato:

- del peso proprio delle casseforme, dei ferri d'armatura e del calcestruzzo;
- della pressione esercitata sulle casseforme dal calcestruzzo in relazione ai suoi gradi di consistenza più elevati, particolarmente nel caso di calcestruzzo autocompattante (SCC);
- delle sollecitazioni esercitate da personale, materiali, attrezzature, ecc., compresi gli effetti statici e dinamici provocati dalla messa in opera del calcestruzzo, dai suoi eventuali accumuli in fase di getto e dalla sua compattazione;
- dei possibili sovraccarichi dovuti al vento e alla neve.

Alle casseforme non devono essere connessi carichi e/o azioni dinamiche dovute a fattori esterni quali, ad esempio, le tubazioni delle pompe per calcestruzzo. La deformazione totale delle casseforme, e la somma di quelle relative ai pannelli e alle strutture di supporto, non deve superare le tolleranze geometriche previste per il getto.

Per evitare la deformazione del calcestruzzo non ancora completamente indurito e le possibili fessurazioni, le strutture di supporto devono prevedere l'effetto della spinta verticale e orizzontale del calcestruzzo durante la messa in opera e, nel caso in cui la struttura di supporto poggi, anche parzialmente, al suolo, occorrerà assumere i provvedimenti necessari per compensare gli eventuali assestamenti.

Nel caso del calcestruzzo autocompattante (SCC) non è prudente tener conto della riduzione di pressione laterale, che deve essere considerata di tipo idrostatico agente su tutta l'altezza di getto, computata a partire dalla quota d'inizio o di ripresa di getto. Per evitare la marcatura delle riprese di getto, compatibilmente con la capacità delle casseforme a resistere alla spinta idrostatica esercitata dal materiale fluido, il calcestruzzo

autocompattante deve essere messo in opera in modo continuo, programmando le riprese di getto lungo le linee di demarcazione architettoniche (modanature, segna-piano, ecc.).

Giunti tra gli elementi di cassaforma

I giunti tra gli elementi di cassaforma saranno realizzati con ogni cura, al fine di evitare fuoriuscite di boiaccia e creare irregolarità o sbavature. Potrà essere prescritto che tali giunti debbano essere evidenziati in modo da divenire elementi architettonici.

Predisposizione di fori, tracce, cavità

L'appaltatore avrà l'obbligo di predisporre in corso di esecuzione quanto è previsto nei disegni progettuali esecutivi, per ciò che concerne fori, tracce, cavità, incassature, ecc., per la posa in opera di apparecchi accessori quali giunti, appoggi, smorzatori sismici, pluviali, passi d'uomo, passerelle d'ispezione, sedi di tubi e di cavi, opere interruttive, sicurvia, parapetti, mensole, segnalazioni, parti d'impianti, ecc.

62.2.8 *Linee generali per il disarmo delle strutture in cemento armato*

Il disarmo comprende le fasi che riguardano la rimozione delle casseforme e delle strutture di supporto. Queste non possono essere rimosse prima che il calcestruzzo abbia raggiunto la resistenza sufficiente a:

- sopportare le azioni applicate;
- evitare che le deformazioni superino le tolleranze specificate;
- resistere ai deterioramenti di superficie dovuti al disarmo.

Durante il disarmo è necessario evitare che la struttura subisca colpi, sovraccarichi e deterioramenti.

I carichi sopportati da ogni centina devono essere rilasciati gradatamente, in modo tale che gli elementi di supporto contigui non siano sottoposti a sollecitazioni brusche ed eccessive.

La stabilità degli elementi di supporto e delle casseforme deve essere assicurata e mantenuta durante l'annullamento delle reazioni in gioco e lo smontaggio. L'appaltatore non può effettuare il disarmo delle strutture entro giorni dalla data di esecuzione del getto.

Il disarmo deve avvenire gradatamente adottando i provvedimenti necessari ad evitare brusche sollecitazioni e azioni dinamiche. Infatti, l'eliminazione di un supporto dà luogo, nel punto di applicazione, ad una repentina forza uguale e contraria a quella esercitata dal supporto (per carichi verticali, si tratta di forze orientate verso il basso, che danno luogo ad impropri aumenti di sollecitazione delle strutture). Il disarmo non deve avvenire prima che la resistenza del conglomerato abbia raggiunto il valore necessario in relazione all'impiego della struttura all'atto del disarmo, tenendo anche conto delle altre esigenze progettuali e costruttive.

Si può procedere alla rimozione delle casseforme dai getti solo quando è stata raggiunta la resistenza indicata dal progettista, e comunque non prima dei tempi prescritti nei decreti attuativi della legge n. 1086/1971. In ogni caso, il disarmo deve essere autorizzato e concordato con la direzione dei lavori.

Si deve porre attenzione ai periodi freddi, quando le condizioni climatiche rallentano lo sviluppo delle resistenze del calcestruzzo, come pure al disarmo e alla rimozione delle strutture di sostegno delle solette e delle travi. In caso di dubbio, è opportuno verificare la resistenza meccanica reale del calcestruzzo.

Le operazioni di disarmo delle strutture devono essere eseguite da personale specializzato, dopo l'autorizzazione del direttore dei lavori. Si dovrà tenere conto e prestare attenzione che sulle strutture da disarmare non vi siano carichi accidentali e temporanei, e verificare i tempi di maturazione dei getti in calcestruzzo.

È vietato disarmare le armature di sostegno se sulle strutture insistono carichi accidentali e temporanei.

Tabella 67.6 - Tempi minimi per del disarmo delle strutture in cemento armato dalla data del getto

-	Calcestruzzo normale [giorni]	Calcestruzzo ad alta resistenza [giorni]
Sponde dei casseri di travi e pilastri	3	2
Solette di luce modesta	10	4
Puntelli e centine di travi, archi e volte	24	12
Strutture a sbalzo	28	14

Disarmanti

L'impiego di disarmanti per facilitare il distacco delle casseforme non deve pregiudicare l'aspetto della superficie del calcestruzzo e la permeabilità, né influenzarne la presa, o causare la formazione di bolle e macchie.

La direzione dei lavori potrà autorizzare l'uso di disarmanti sulla base di prove sperimentali per valutarne gli effetti finali. In generale, le quantità di disarmante non devono superare i dosaggi indicati dal produttore. La stessa cosa vale per l'applicazione del prodotto.

NORME DI RIFERIMENTO

UNI 8866-1 – *Prodotti disarmanti per calcestruzzi. Definizione e classificazione;*

UNI 8866-2 – *Prodotti disarmanti per calcestruzzi. Prova dell'effetto disarmante, alle temperature di 20 e 80 °C, su superficie di acciaio o di legno trattato.*

Ripristini e stuccature

Nessun ripristino o stuccatura potrà essere eseguito dall'appaltatore dopo il disarmo delle strutture in calcestruzzo senza il preventivo controllo del direttore dei lavori.

Eventuali elementi metallici, quali chiodi o reggette che dovessero sporgere dai getti, dovranno essere tagliati almeno 1 cm sotto la superficie finita, e gli incavi risultanti dovranno essere accuratamente sigillati con malta fine di cemento ad alta adesione.

Gli eventuali fori e/o nicchie formate nel calcestruzzo dalle strutture di supporto dei casseri, devono essere riempiti e trattati in superficie con un materiale di qualità simile a quella del calcestruzzo circostante.

A seguito di tali interventi, la direzione dei lavori potrà richiedere, per motivi estetici, la ripulitura o la verniciatura delle superfici del getto con idonei prodotti.

Caricamento delle strutture disarmate

Il caricamento delle strutture in cemento armato disarmate deve essere autorizzato dalla direzione dei lavori, che deve valutarne l'idoneità statica o in relazione alla maturazione del calcestruzzo e ai carichi sopportabili.

La direzione dei lavori potrà procedere alla misura delle deformazioni delle strutture dopo il disarmo, considerando l'azione del solo peso proprio.

62.3 Prescrizioni specifiche per il calcestruzzo a faccia vista

Affinché il colore superficiale del calcestruzzo, determinato dalla sottile pellicola di malta che si forma nel getto a contatto con la cassaforma, risulti il più possibile uniforme, il cemento utilizzato in ciascuna opera dovrà provenire dallo stesso cementificio ed essere sempre dello stesso tipo e classe. La sabbia, invece, dovrà provenire dalla stessa cava ed avere granulometria e composizione costante.

Le opere o i costituenti delle opere a faccia a vista, che dovranno avere lo stesso aspetto esteriore, dovranno ricevere lo stesso trattamento di stagionatura. In particolare, si dovrà curare che l'essiccamento della massa del calcestruzzo sia lento e uniforme.

Si dovranno evitare condizioni per le quali si possano formare efflorescenze sul calcestruzzo. Qualora queste apparissero, sarà onere dell'appaltatore eliminarle tempestivamente mediante spazzolatura, senza impiego di acidi.

Le superfici finite e curate – come indicato ai punti precedenti – dovranno essere adeguatamente protette, se le condizioni ambientali e di lavoro saranno tali da poter essere causa di danno in qualsiasi modo alle superfici stesse.

Si dovrà evitare che vengano prodotte sulla superficie finita scalfitture, macchie o altri elementi che ne pregiudichino la durabilità o l'estetica.

Si dovranno evitare, inoltre, macchie di ruggine dovute alla presenza temporanea dei ferri di ripresa. In tali casi, occorrerà prendere i dovuti provvedimenti, evitando che l'acqua piovana scorra sui ferri e, successivamente, sulle superfici finite del getto.

Qualsiasi danno o difetto della superficie finita del calcestruzzo dovrà essere eliminato a cura dell'appaltatore, con i provvedimenti preventivamente autorizzati dal direttore dei lavori.

Tutti gli elementi, metallici e non, utilizzati per la legatura e il sostegno dei casseri dovranno essere rimossi dopo la scasseratura.

62.4 Difetti superficiali delle strutture: cause e rimedi

I difetti superficiali del calcestruzzo influenzano non solo le sue caratteristiche estetiche, ma anche quelle di durabilità.

I più frequenti difetti superficiali sono riportati nelle tabelle che seguono, con le indicazioni relative alle cause e ai rimedi che devono essere adottati.

Tabella 67.7 - Nidi di ghiaia

Nidi di ghiaia (presenza di aggregato grosso non ricoperto da malta cementizia)		
Cause		Rimedi
Progettuali	Sezione con forte congestione dei ferri di armatura e mancanza di spazio per l'introduzione dei vibrator	Adeguare la disposizione delle armature
Casseforme	Giunti non a tenuta, che permettono la fuoriuscita di acqua, boiaccia o malta	Adeguare le casseforme
Proprietà del calcestruzzo fresco	Carenza di fini, scarsa lavorabilità o eccesso d'acqua, indurimento anticipato, diametro massimo degli aggregati in relazione alle dimensioni del getto	Correggere la miscela
Messa in opera	Calcestruzzo lasciato cadere da un'altezza eccessiva, carico eccessivo di calcestruzzo nelle casseforme, tramogge di carico inesistenti o inefficaci, spostamento orizzontale del calcestruzzo	Correggere la messa in opera
Compattazione	Vibratori sottodimensionati per potenza, frequenza o ampiezza, tempo di vibrazione troppo breve o eccessivo, distanza eccessiva tra i punti di vibrazione, numero di vibrator insufficiente	Correggere l'uso dei vibrator



Figura 67.6 - Nidi di ghiaia

Tabella 67.8 - Vuoti sulla superficie del getto contro cassaforma

Cavità singole sulla superficie di forma irregolare e dimensione fino a 20 mm		
Cause		Rimedi
Progettuali	Superfici di getto in contropendenza o con interferenze	-
Casseforme	Superfici delle casseforme impermeabili, poco bagnabili, troppo flessibili, e con agente disarmante inadeguato	Adeguare il disarmante
Condizioni operative	Agente disarmante applicato in misura eccessiva o non nebulizzato, temperatura del calcestruzzo troppo elevata	Correggere l'applicazione del disarmante
Proprietà del calcestruzzo fresco	Sabbia troppo ricca in fini, lavorabilità inadeguata, dosaggio eccessivo in cemento o materiale pozzolanico, contenuto d'aria troppo alto, calcestruzzo troppo viscoso	Correggere la miscela
Messa in opera	Messa in opera del calcestruzzo discontinua o troppo lenta, portata della pompa o delle tubazioni inadeguata	Assicurare la continuità del getto
Compattazione	Ampiezza di vibrazione eccessiva, vibratore mantenuto fermo e/o parzialmente immerso, vibrazione esterna inadeguata	Correggere il metodo di vibrazione

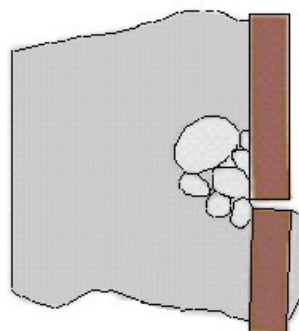

Figura 67.7 - Vuoti sulla superficie del getto contro cassaforma

Tabella 67.9 - Giunti delle casseforme in evidenza

Superfici dei giunti con evidenza di aggregati fini o grossi carenti in cemento, generalmente delimitati da superfici scure		
Cause		Rimedi
Casseforme	Mancanza di tenuta nei giunti delle casseforme o nei raccordi di fissaggio, con sigillatura inadeguata	Adeguare le casseforme
Condizioni operative	Spostamento laterale del calcestruzzo	Correggere il metodo di messa in opera
Proprietà del calcestruzzo fresco	Eccesso di acqua, calcestruzzo troppo fluido, e/o carenti in pasta cementizia	Correggere l'applicazione del disarmante e adeguare la miscela
Messa in opera	Tempo di attesa eccessivo tra la posa del calcestruzzo e la compattazione	Assicurare la continuità del getto
Compattazione	Eccessiva ampiezza o frequenza della vibrazione in relazione alla dimensione delle casseforme	Correggere la vibrazione

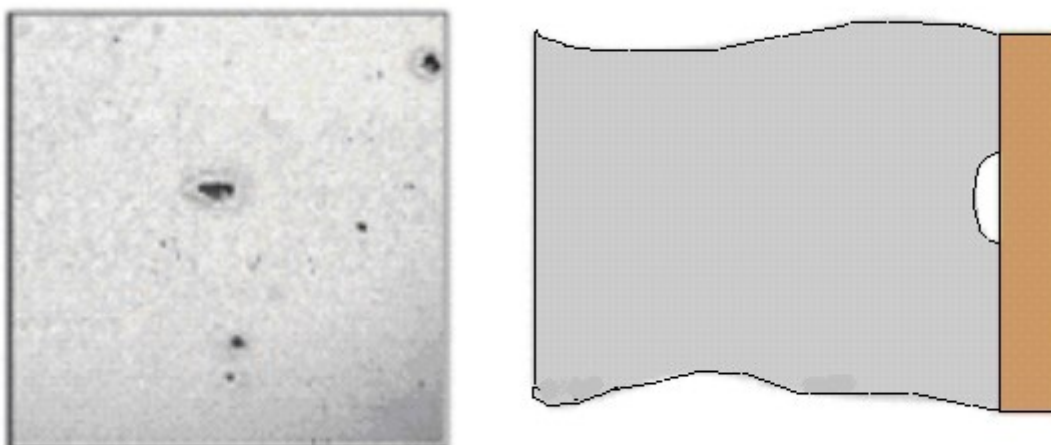

Figura 67.8 - Giunti delle casseforme in evidenza

Tabella 67.10 - Aggregati affioranti sulla superficie del calcestruzzo a vista

Superfici chiazze di chiaro o di scuro, presenza di macchie aventi dimensioni simili a quelle dell'aggregato		
Cause		Rimedi
Casseforme	Troppo flessibili	Adeguare le casseforme
Proprietà del calcestruzzo fresco	Aggregati carenti nel contenuto in fini, granulometria non corretta, aggregato leggero con calcestruzzo troppo fluido	Adeguare la miscela
Compattazione	Vibrazione esterna eccessiva, o vibrazione eccessiva di calcestruzzo leggero	Correggere il sistema di vibrazione

Tabella 67.11 - Fessure di assestamento

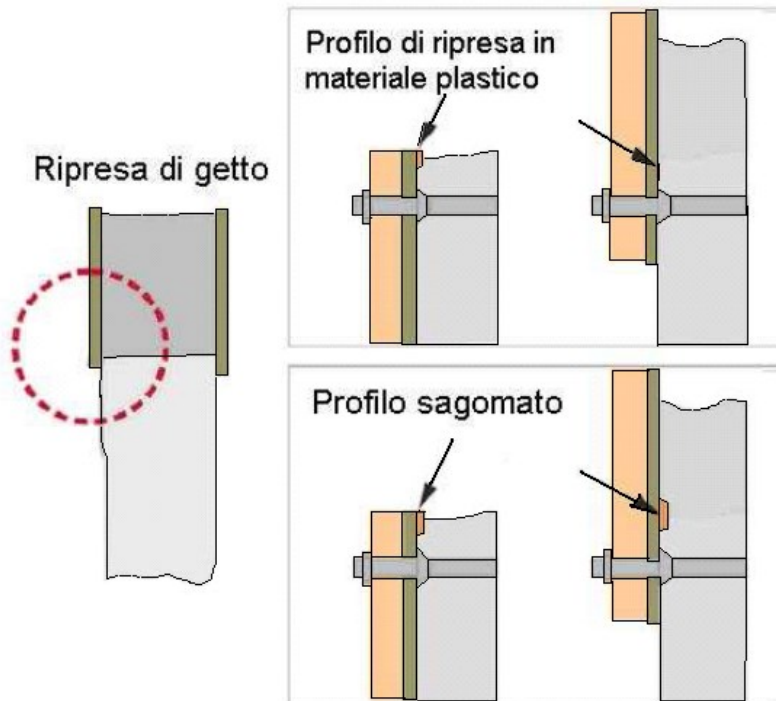
Fessure di assestamento (anche corte, di ampiezza variabile e disposte orizzontalmente)		
Cause		Rimedi
Progettuali	Elementi sottili e complessi con difficoltà di accesso per il calcestruzzo e vibratori, spessore del copriferro inadeguato	Adeguare/verificare la geometria
Casseforme	Casseforme inadeguate e dalle superfici ruvide	Adeguare le casseforme
Condizioni operative	Discontinuità nelle operazioni di getto con tempi eccessivi durante la messa in opera del calcestruzzo (ad esempio, tra le colonne e i solai o le travi)	Assicurare la continuità del getto
Proprietà del calcestruzzo fresco	Composizione granulometrica inadeguata, calcestruzzo troppo fluido, cemento con presa troppo rapida	Verificare la miscela
Messa in opera	Discontinua	Assicurare la continuità del getto
Compattazione	Vibrazione ad immersione troppo prossima alle casseforme, vibrazione a cassaforma eccessiva	Adeguare la vibrazione

Tabella 67.12 - Variazioni di colore

Variazioni di colore sulla superficie in evidenza poche ore dopo la rimozione delle casseforme		
Cause		Rimedi
Progettuali	Ferri di armatura molto vicini alle casseforme	Adeguare il copriferro
Casseforme	Variazioni nelle proprietà di assorbimento superficiale, reazione fra il calcestruzzo e la superficie della cassaforma, reazione con l'agente disarmante, perdita di boiaccia in corrispondenza dei giunti	Correggere le casseforme
Proprietà del calcestruzzo fresco	Granulometria inadeguata degli aggregati, miscelazione non completa, calcestruzzo troppo scorrevole, vibrazione eccessiva	Adeguare la miscela
Messa in opera	Segregazione dei costituenti, consistenza troppo fluida	Aggiustare la consistenza
Compattazione	Vibrazione ad immersione troppo prossima alle casseforme, vibrazione a cassaforma eccessiva	Correggere la vibrazione



Figura 67.9 - Variazioni di colore sulla superficie in evidenza poche ore dopo la rimozione delle casseforme

Tabella 67.13 - Striature di sabbia e acqua

Variazioni di colore o di ombre dovute alla separazione di particelle fini		
Cause		Rimedi
Casseforme	Mancanza di tenuta delle casseforme, acqua in eccesso sul fondo della cassaforma risalente durante il getto	Adeguare le casseforme, drenare e asciugare l'acqua
Condizioni operative	Temperatura bassa, calcestruzzo con eccesso di acqua	Adottare una protezione per le casseforme
Proprietà del calcestruzzo fresco	Scarso o eccessivamente ricco di fini, miscela arida, con insufficiente contenuto di pasta	Adeguare la miscela
Messa in opera	Troppo veloce	Correggere la messa in opera
Compattazione	Vibrazione e/o ampiezza di vibrazione eccessive	Adeguare la vibrazione

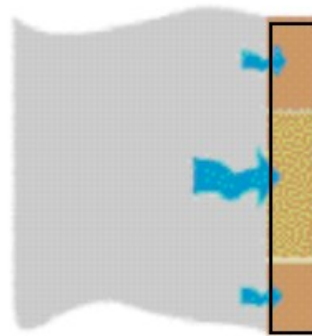
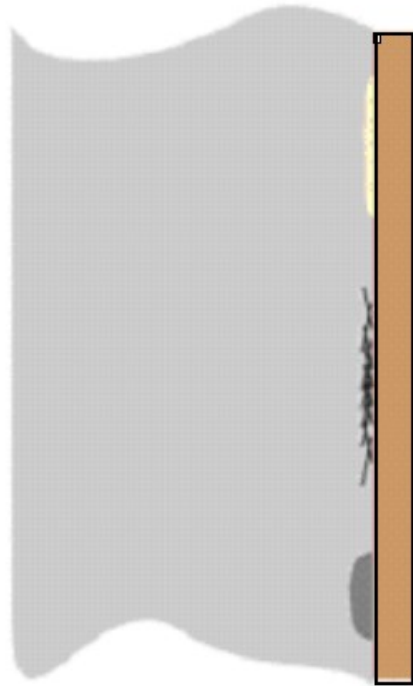
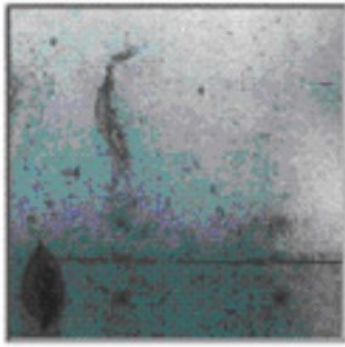

Figura 67.10 - Striature di sabbia e acqua

Tabella 67.14 - Delimitazione degli strati

Zone di colore scuro tra gli strati nel calcestruzzo		
Cause		Rimedi
Casseforme	Troppo deformabili	Irrigidire le casseforme
Condizioni operative	Temperatura troppo elevata, mancanza di continuità nella posa del calcestruzzo e riprese di getto a freddo	Adeguare il mantenimento della lavorabilità
Proprietà del calcestruzzo fresco	Troppo bagnato con tendenza all'essudamento, presa rapida	Adeguare la miscela
Messa in opera	Troppo lenta, attrezzature o mano d'opera inadeguate	Correggere la messa in opera
Compattazione	Carenze nella vibrazione, difetto di penetrazione dei vibratorii attraverso gli strati	Adeguare la vibrazione

Tabella 67.15 - Giunti freddi

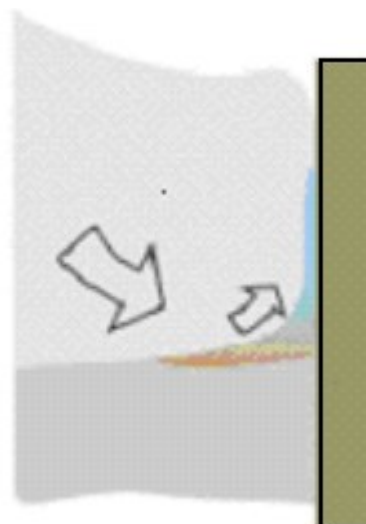
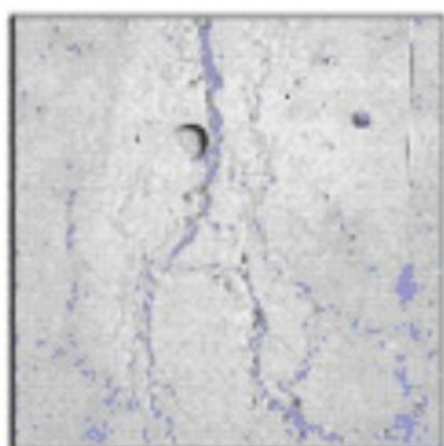
Vuoti, nidi di ghiaia, variazioni di colore ai bordi delle riprese, bordo superiore del calcestruzzo non connesso allo strato inferiore		
Cause		Rimedi
Progettuali	Spazio insufficiente per inserire il vibratore	Adeguare i sistemi di vibrazione
Condizioni operative	Mancanza di coordinamento fra la messa in opera e la compattazione o sistema di vibrazione inadeguato, messa in opera nel momento in cui lo strato inferiore del calcestruzzo ha già iniziato ad indurire	Continuità della messa in opera e della vibrazione
Proprietà del calcestruzzo fresco	Elevata perdita di lavorabilità e indurimento troppo rapido	Migliorare la miscela
Messa in opera	Strati troppo profondi, tempi di attesa eccessivi nella messa in opera dei vari strati	Adeguare le procedure di esecuzione
Compattazione	Vibrazione insufficiente, impossibilità di conferire continuità al getto inserendo il vibratore negli strati contigui, mancato inserimento dei vibratori nello strato sottostante	Adeguare la vibrazione

Tabella 67.16 - Marcatura delle casseforme

Irregolarità sulla superficie in corrispondenza delle giunzioni delle casseforme, o come conseguenza di difetti delle casseforme		
Cause		Rimedi
Progettuali	Giunti di costruzione in corrispondenza di una variazione nella direzione delle casseforme	-
Casseforme	Inadeguate al tipo di getto (dimensioni del getto, pressione sulle casseforme) e di messa in opera, facilmente deformabili	Adeguare le casseforme
Condizioni operative	Sistema di ancoraggio delle casseforme inadeguato, eccessivo accumulo di calcestruzzo prima della sua distribuzione	Correggere il sistema di ancoraggio e le procedure di getto
Proprietà del calcestruzzo fresco	Eccessivo ritardo nell'indurimento del calcestruzzo	Migliorare la miscela
Messa in opera	Troppo lenta	Accelerare la messa in opera
Compattazione	Ampiezza di vibrazione eccessiva, disomogenea distribuzione dei punti di immersione dei vibratori	Adeguare la vibrazione



Figura 67.11 - Marcatura delle casseforme

62.5 Tolleranze dimensionali

62.5.1 Pilastrì

LUNGHEZZA	± 1 cm
DIMENSIONE ESTERNA	$\pm 0,5$ cm
FUORI PIOMBO PER METRO DI ALTEZZA	1/500
INCAVO PER ALLOGGIAMENTO TRAVI	$\pm 0,5$ cm

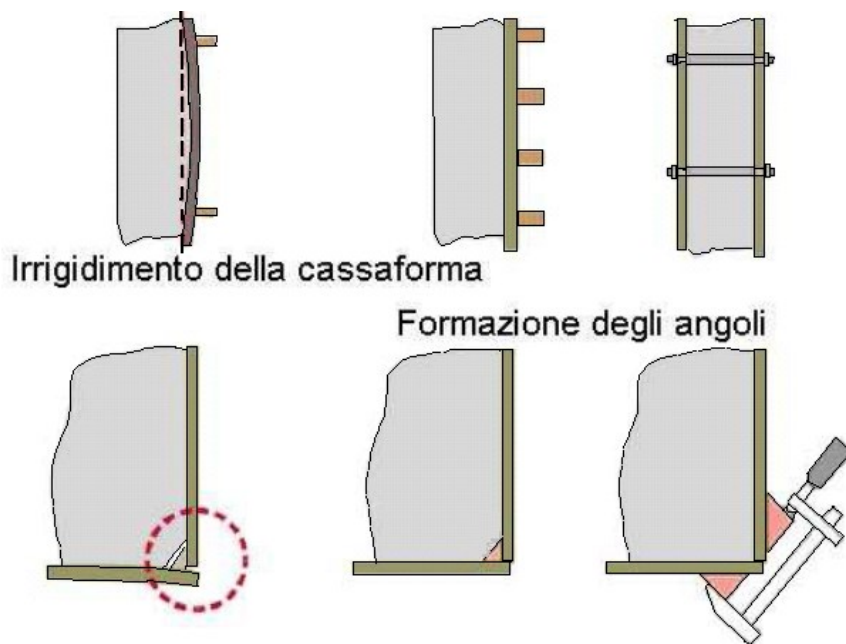
62.5.2 Travi

LUNGHEZZA	± 2 cm
LARGHEZZA	$\pm 0,5$ cm
ALTEZZA	± 1 cm
SVERGOLATURE PER METRO DI LUNGHEZZA	1/1000

Art. 63. Esecuzione di strutture in cemento armato precompresso

63.1 Compattazione dei getti

Il getto di calcestruzzo per strutture precomprese deve essere costipato per mezzo di vibratori ad ago o a lamina, ovvero con vibratorì esterni, facendo particolare attenzione a non deteriorare le guaine dei cavi.

63.2 Spessore di ricoprimento delle armature di precompressione

Le superfici esterne dei cavi post-tesi devono distare dalla superficie del conglomerato non meno di 25 mm nei casi normali, e non meno di 35 mm in caso di strutture site all'esterno o in ambiente aggressivo. Il ricoprimento delle armature pre-tese non deve essere inferiore a 15 mm o al diametro massimo dell'inerte impiegato, e non meno di 25 mm in caso di strutture site all'esterno o in ambiente aggressivo.

63.3 Testate di ancoraggio dell'armatura di precompressione

Dietro gli apparecchi di ancoraggio deve disporsi una armatura tridirezionale atta ad assorbire, con largo margine, gli sforzi di trazione e di taglio derivanti dalla diffusione delle forze concentrate, ivi comprese le eventuali reazioni vincolari.

63.4 Posa delle barre dei cavi e loro messa in opera

Nel corso dell'operazione di posa si deve evitare, con particolare cura, di danneggiare l'acciaio con intagli, pieghe, ecc.

Si deve, altresì, prendere ogni precauzione per evitare che i fili subiscano danni di corrosione sia nei depositi di approvvigionamento sia in opera, fino alla ultimazione della struttura. All'atto della messa in tiro si debbono misurare contemporaneamente lo sforzo applicato e l'allungamento conseguito. I due dati devono essere confrontati tenendo presente la forma del diagramma sforzi allungamenti a scopo di controllo delle perdite per attrito.

Il posizionamento delle barre e dei cavi deve essere accuratamente controllato prima del getto.

63.4.1 Operazioni di tiro

Qualora all'atto del tiro si riscontrino perdite per attrito superiori a quelle previste in progetto, un'aliquota di queste, fino ad un massimo del 7% della tensione iniziale, potrà essere compensata da una maggiore tensione di carattere temporaneo.

I risultati conseguiti nelle operazioni di tiro, ossia le letture ai manometri e gli allungamenti misurati, verranno registrati in apposite tabelle, sulle quali saranno preventivamente indicate le tensioni iniziali delle armature e gli allungamenti teorici.

Il dispositivo di misura dello sforzo deve essere possibilmente indipendente dalle apparecchiature, per indurre la pre-tensione.

I manometri debbono essere tarati con frequenza almeno mensile.

Si deve, inoltre, effettuare preventivamente una misura degli attriti che si sviluppano all'interno del martinetto.

All'atto del tiro devono essere confrontati gli allungamenti rilevati con quelli previsti dal calcolo.

Un'insufficienza di allungamento, conseguenza di un attrito superiore a quello previsto, richiederà l'adozione di idonei accorgimenti come l'assorbimento della tensione iniziale fino al massimo consentito e, se necessari, l'attuazione di procedure specifiche, quali la lubrificazione, che non deve alterare la successiva aderenza tra armatura e la malta delle iniezioni.

Un'eccedenza di allungamento, quando non sia dovuta al cedimento dell'ancoraggio opposto o all'assestamento iniziale del cavo, tratto che deve essere accertato con particolare attenzione, indica un attrito inferiore a quello previsto. In tal caso, si deve ridurre la tensione, per evitare che la tensione finale lungo il cavo sia superiore a quella ammessa.

63.4.2 Protezione dei cavi e iniezioni

Le guaine dei cavi devono essere assolutamente stagne e le giunzioni devono essere efficacemente protette.

Alla buona esecuzione delle iniezioni è affidata la conservazione nel tempo delle strutture in cemento armato precompresso a cavi e, pertanto, di seguito vengono fornite apposite indicazioni.

L'iniezione nelle strutture a cavi scorrevoli deve:

- prevenire la corrosione dell'acciaio di precompressione;
- garantire un'efficace aderenza fra l'acciaio e il conglomerato.

Caratteristiche della malta

La malta deve essere fluida e stabile con minimo ritiro e adeguata resistenza, e non deve contenere agenti aggressivi. Deve essere composta da cemento, acqua ed eventuali additivi. Elementi inerti (per esempio farina di sabbia) possono impiegarsi solo per guaine di dimensioni superiori a 12 cm, nel rapporto in peso inerti/cemento < 25%.

Gli additivi non debbono contenere ioni aggressivi (cloruri, solfati, nitrati, ecc.) e, comunque, non produrre un aumento di ritiro.

Possono impiegarsi resine sintetiche o bitume o altro materiale, solo dopo averne dimostrato la validità mediante idonea documentazione sperimentale.

La malta deve essere sufficientemente fluida perché la si possa correttamente iniettare nei canali. Si consiglia di controllare la fluidità della malta accertando che il tempo misurato al cono di Marsh sia compreso fra 13 e 25 secondi.

La resistenza a trazione per flessione a sette giorni deve essere maggiore o uguale a 4 N/mm^2 .

Il tempo d'inizio della presa a 30°C deve essere superiore a tre ore.

Il rapporto acqua/cemento, da determinare sperimentalmente per ogni tipo di cemento, deve essere il minore possibile, compatibilmente con la fluidità richiesta e comunque non deve superare 0,40 e 0,38 se con additivi, e, inoltre, deve essere tale che la quantità d'acqua di essudamento alla superficie della pasta, in condizioni di riposo sia inferiore al 2%.

Il ritiro a 28 giorni non deve superare $2,8 \text{ mm/m}$.

Operazioni di iniezione

Dopo l'impasto, la malta deve essere mantenuta in movimento continuo. È essenziale che l'impasto sia esente da grumi. Immediatamente prima dell'iniezione di malta, i cavi vanno puliti. L'iniezione deve avvenire con continuità e senza interruzioni. La pompa deve avere capacità sufficiente perché in cavi di diametro inferiore a 10 cm la velocità della malta sia compresa fra 6 e 12 m al minuto, senza che la pressione superi le 1000 kPa (10 atm). La pompa deve avere un'efficace dispositivo per evitare le sovrappressioni. Non è ammessa l'iniezione con aria compressa. Quando possibile, l'iniezione si deve effettuare dal più basso ancoraggio o dal più basso foro del condotto. Per condotti di grande diametro può essere necessario ripetere l'iniezione dopo circa due ore. La malta che esce dagli sfiati deve essere analoga a quella alla bocca di immissione e non deve contenere bolle d'aria; una volta chiusi gli sfiati, si manterrà una pressione di 500 kPa fin tanto che la pressione permane senza pompare per almeno un minuto. La connessione fra l'ugello del tubo di iniezione e il condotto deve essere realizzata con dispositivo meccanico e tale che non possa aversi entrata d'aria. Appena terminata l'iniezione, bisogna avere cura di evitare perdite di malta dal cavo. I tubi di iniezione devono essere di conseguenza colmati di malta, se necessario.

Condotti

I punti di fissaggio dei condotti debbono essere frequenti, ed evitare un andamento serpeggiante.

Per evitare sacche d'aria devono essere disposti sfiati nei punti più alti del cavo.

I condotti debbono avere forma regolare, preferibilmente circolare. In ogni caso l'area libera del condotto dovrà risultare non minore di 4 cm^2 .

Si devono evitare per quanto possibile brusche deviazioni o cambiamenti di sezione.

Iniezioni

Fino al momento dell'iniezione dei cavi occorre proteggere l'armatura dall'ossidazione. Le iniezioni dovranno essere eseguite entro 15 giorni a partire dalla messa in tensione, salvo casi eccezionali di ritardatura, nei quali devono essere adottati accorgimenti speciali al fine di evitare che possano iniziare fenomeni di corrosione.

In tempo di gelo, è bene rinviare le iniezioni, a meno che non siano prese precauzioni speciali.

Se si è sicuri che la temperatura della struttura non scenderà al di sotto di 5°C nelle 48 ore seguenti alla iniezione, si può continuare l'iniezione stessa con una malta antigelo di cui sia accertata la non aggressività, contenente il 6÷10% di aria occlusa.

Se può aversi gelo nelle 48 ore seguenti all'iniezione, bisogna riscaldare la struttura e mantenerla calda almeno per 48 ore, in modo che la temperatura della malta iniettata non scenda al di sotto di 5°C .

Dopo un periodo di gelo bisogna assicurarsi che i condotti siano completamente liberi da ghiaccio o brina. È vietato il lavaggio a vapore.

Art. 64. Armature minime e limitazioni geometriche delle sezioni degli elementi strutturali in cemento armato

64.1 Generalità

Le armature di elementi strutturali in cemento armato devono rispettare le dimensioni minime stabilite dal punto 4.1.6.1.1 delle norme tecniche per le costruzioni emanate con D.M. 14 gennaio 2008.

64.1.1 Armatura minima delle travi

L'area dell'armatura longitudinale $A_{s,min}$ in zona tesa non deve essere inferiore a:

$$A_{s,min} = 0,0013 \cdot b_t \cdot d$$

dove

b_t rappresenta la larghezza media della zona tesa (per una trave a T con piattabanda compressa, nel calcolare il valore di b_t si considera solo la larghezza dell'anima);

d è l'altezza utile della sezione.

Negli appoggi di estremità all'intradosso deve essere disposta un'armatura efficacemente ancorata, calcolata per uno sforzo di trazione pari al taglio.

Al di fuori delle zone di sovrapposizione, l'area di armatura tesa o compressa non deve superare individualmente $A_{s,max} = 0,04 A_c$, essendo A_c l'area della sezione trasversale di calcestruzzo.

Le travi devono prevedere armatura trasversale costituita da staffe con sezione complessiva non inferiore ad $A_{st} = 1,5 b \text{ mm}^2/\text{m}$, essendo b lo spessore minimo dell'anima in millimetri, con un minimo di tre staffe al metro e comunque passo non superiore a 0,8 volte l'altezza utile della sezione.

In ogni caso, almeno il 50% dell'armatura necessaria per il taglio deve essere costituita da staffe.

64.1.2 Armatura minima dei pilastri

Nel caso di elementi sottoposti a prevalente sforzo normale, le barre parallele all'asse devono avere diametro maggiore o uguale a 12 mm, e non potranno avere interassi maggiori di 300 mm. Inoltre, la loro area non deve essere inferiore a: $A_{s,min} = 0,003 A_c$, dove A_c è l'area di calcestruzzo.

Le armature trasversali devono essere poste ad interasse non maggiore di dodici volte il diametro minimo delle barre impiegate per l'armatura longitudinale, con un massimo di 250 mm. Il diametro delle staffe non deve essere minore di 6 mm e di 1/4 del diametro massimo delle barre longitudinali.

Al di fuori delle zone di sovrapposizione, l'area di armatura non deve superare $A_{s,max} = 0,04 A_c$, essendo A_c l'area della sezione trasversale di calcestruzzo.

64.1.3 Copriferro e interferro

L'armatura resistente deve essere protetta da un adeguato ricoprimento di calcestruzzo non inferiore a 15 mm.

Al fine della protezione delle armature dalla corrosione, lo strato di ricoprimento di calcestruzzo (copriferro) deve essere dimensionato in funzione dell'aggressività dell'ambiente e della sensibilità delle armature alla corrosione, tenendo anche conto delle tolleranze di posa delle armature.

Per consentire un omogeneo getto del calcestruzzo, il copriferro e l'interferro delle armature devono essere rapportati alla dimensione massima degli inerti impiegati.

Il copriferro e l'interferro delle armature devono essere dimensionati anche con riferimento al necessario sviluppo delle tensioni di aderenza con il calcestruzzo.

Il valore minimo dello strato di ricoprimento di calcestruzzo (copriferro) deve rispettare quanto indicato in tabella 69.1, nella quale sono distinte le tre condizioni ambientali di tabella 4.1.IV delle norme tecniche per le costruzioni. I valori sono espressi in mm e sono distinti in funzione dell'armatura, barre da cemento armato o cavi aderenti da cemento armato precompresso (fili, trecce e trefoli), e del tipo di elemento, a piastra (solette, pareti, ecc.) o monodimensionale (travi, pilastri, ecc.).

Ai valori di tabella 69.1 devono essere aggiunte le tolleranze di posa, pari a 10 mm o minore, secondo indicazioni di norme di comprovata validità.

I valori della tabella 69.1 si riferiscono a costruzioni con vita nominale di 50 anni (tipo 2 secondo la tabella 2.4.I delle norme tecniche per le costruzioni). Per costruzioni con vita nominale di 100 anni (tipo 3 secondo la citata tabella 2.4.I) i valori della tabella 69.1 vanno aumentati di 10 mm. Per classi di resistenza inferiori a C_{min} , i valori della tabella sono da aumentare di 5 mm. Per produzioni di elementi sottoposte a controllo di qualità che preveda anche la verifica dei copriferri, i valori della tabella possono essere ridotti di 5 mm.

Per acciai inossidabili, o in caso di adozione di altre misure protettive contro la corrosione e verso i vani interni chiusi di solai alleggeriti (alveolari, predalles, ecc.), i copriferri potranno essere ridotti in base a documentazioni di comprovata validità.

Tabella 69.1 - Valori minimi di copriferro

			Barre da cemento armato				Cavi da cemento armato precompresso			
			elementi a piastra		altri elementi		elementi a piastra		altri elementi	
C_{min}	C_o	ambiente	$C \geq C_o$	$C_{min} \leq C < C_o$	$C \geq C_o$	$C_{min} \leq C < C_o$	$C \geq C_o$	$C_{min} \leq C < C_o$	$C \geq C_o$	$C_{min} \leq C < C_o$
C25/30	C35/45	ordinario	15	20	20	25	25	30	30	35
C28/35	C40/50	aggressivo	25	30	30	35	35	40	40	45
C35/45	C45/55	molto aggressivo	35	40	40	45	45	50	50	50

64.2 Dettagli costruttivi

Le indicazioni fornite nel seguito in merito ai dettagli costruttivi si applicano sia alle strutture in cemento armato gettate in opera che alle strutture in cemento armato prefabbricate. I dettagli costruttivi sono articolati in termini di:

- limitazioni geometriche;
- limitazioni di armatura.

64.2.1 Limitazioni geometriche

Travi

La larghezza b della trave deve essere ≥ 20 cm e, per le travi basse comunemente denominate *a spessore*, deve essere non maggiore della larghezza del pilastro, aumentata da ogni lato di metà dell'altezza della sezione trasversale della trave stessa, risultando, comunque, non maggiore di due volte bc , essendo bc la larghezza del pilastro ortogonale all'asse della trave.

Il rapporto b/h tra larghezza e altezza della trave deve essere $\geq 0,25$.

Non deve esserci eccentricità tra l'asse delle travi che sostengono pilastri in falso e l'asse dei pilastri che le sostengono. Esse devono avere almeno due supporti, costituiti da pilastri o pareti. Le pareti non possono appoggiarsi in falso su travi o solette.

Le zone critiche si estendono, per CD "B" e CD "A", per una lunghezza pari rispettivamente a 1 e 1,5 volte l'altezza della sezione della trave, misurata a partire dalla faccia del nodo trave-pilastro o da entrambi i lati a partire dalla sezione di prima plasticizzazione. Per travi che sostengono un pilastro in falso, si assume una lunghezza pari a due volte l'altezza della sezione misurata da entrambe le facce del pilastro.

Pilastri

La dimensione minima della sezione trasversale non deve essere inferiore a 250 mm.

Se q , quale definito nel paragrafo 7.3.1 delle norme tecniche per le costruzioni, risulta $> 0,1$, l'altezza della sezione non deve essere inferiore ad un decimo della maggiore tra le distanze tra il punto in cui si annulla il momento flettente e le estremità del pilastro.

In assenza di analisi più accurate, si può assumere che la lunghezza della zona critica sia la maggiore tra l'altezza della sezione, 1/6 dell'altezza libera del pilastro, 45 cm, l'altezza libera del pilastro se questa è inferiore a tre volte l'altezza della sezione.

Nodi trave-pilastro

Sono da evitare, per quanto possibile, eccentricità tra l'asse della trave e l'asse del pilastro concorrenti in un nodo. Nel caso che tale eccentricità superi 1/4 della larghezza del pilastro, la trasmissione degli sforzi deve essere assicurata da armature adeguatamente dimensionate allo scopo.

Pareti

Lo spessore delle pareti deve essere non inferiore al valore massimo tra 150 mm (200 mm nel caso in cui nelle travi di collegamento siano da prevedersi, ai sensi del paragrafo 7.4.4.6 – armature inclinate – delle norme tecniche per le costruzioni), e 1/20 dell'altezza libera di interpiano.

Possono derogare da tale limite, su motivata indicazione del progettista, le strutture a funzionamento scatolare ad un solo piano non destinate ad uso abitativo.

Devono essere evitate aperture distribuite irregolarmente, a meno che la loro presenza non venga specificamente considerata nell'analisi, nel dimensionamento e nella disposizione delle armature.

In assenza di analisi più accurate, si può assumere che l'altezza delle zone critiche sia la maggiore tra la larghezza della parete e 1/6 della sua altezza.

64.2.2 Limitazioni di armatura

Travi

Armature longitudinali

Almeno due barre di diametro non inferiore a 14 mm devono essere presenti superiormente e inferiormente per tutta la lunghezza della trave.

Le armature longitudinali delle travi, sia superiori che inferiori, devono attraversare, di regola, i nodi, senza ancorarsi o giuntarsi per sovrapposizione in essi. Quando ciò non risulti possibile, sono da rispettare le seguenti prescrizioni:

- le barre vanno ancorate oltre la faccia opposta a quella di intersezione con il nodo, oppure rivoltate verticalmente in corrispondenza di tale faccia, a contenimento del nodo;

- la lunghezza di ancoraggio delle armature tese va calcolata in modo da sviluppare una tensione nelle barre pari a $1,25 f_{yk}$, e misurata a partire da una distanza pari a 6 diametri dalla faccia del pilastro verso l'interno.

La parte dell'armatura longitudinale della trave che si ancora oltre il nodo non può terminare all'interno di una zona critica, ma deve ancorarsi oltre di essa.

La parte dell'armatura longitudinale della trave che si ancora nel nodo, invece, deve essere collocata all'interno delle staffe del pilastro.

Per nodi esterni si può prolungare la trave oltre il pilastro, si possono usare piastre saldate alla fine delle barre, si possono piegare le barre per una lunghezza minima pari a dieci volte il loro diametro, disponendo un'apposita armatura trasversale dietro la piegatura.

Armature trasversali

Nelle zone critiche devono essere previste staffe di contenimento. La prima staffa di contenimento deve distare non più di 5 cm dalla sezione a filo pilastro; le successive, invece, devono essere disposte ad un passo non superiore alla minore tra le grandezze seguenti:

- 1/4 dell'altezza utile della sezione trasversale;

- 175 mm e 225 mm, rispettivamente per CD "A" e CD "B";

- sei volte e otto volte il diametro minimo delle barre longitudinali considerate ai fini delle verifiche, rispettivamente per CD "A" e CD "B";

- ventiquattro volte il diametro delle armature trasversali.

Per staffa di contenimento si intende una staffa rettangolare, circolare o a spirale, di diametro minimo 6 mm, con ganci a 135° prolungati per almeno 10 diametri alle due estremità. I ganci devono essere assicurati alle barre longitudinali.

Pilastrri

Nel caso in cui i tamponamenti non si estendano per l'intera altezza dei pilastrri adiacenti, l'armatura risultante deve essere estesa per una distanza pari alla profondità del pilastro oltre la zona priva di tamponamento. Nel caso in cui l'altezza della zona priva di tamponamento fosse inferiore a 1,5 volte la profondità del pilastro, debbono essere utilizzate armature bi-diagonali.

Nel caso precedente, qualora il tamponamento sia presente su un solo lato di un pilastro, l'armatura trasversale da disporre alle estremità del pilastro deve essere estesa all'intera altezza del pilastro.

Armature longitudinali

Per tutta la lunghezza del pilastro l'interasse tra le barre non deve essere superiore a 25 cm.

Nella sezione corrente del pilastro, la percentuale geometrica ρ di armatura longitudinale, con ρ rapporto tra l'area dell'armatura longitudinale e l'area della sezione del pilastro, deve essere compresa entro i seguenti limiti: $1\% \leq \rho \leq 4\%$. Se sotto l'azione del sisma la forza assiale su un pilastro è di trazione, la lunghezza di ancoraggio delle barre longitudinali deve essere incrementata del 50%.

Armature trasversali

Nelle zone critiche devono essere rispettate le condizioni seguenti:

- le barre disposte sugli angoli della sezione devono essere contenute dalle staffe;
- almeno una barra ogni due, di quelle disposte sui lati, deve essere trattenuta da staffe interne o da legature;
- le barre non fissate devono trovarsi a meno di 15 cm e 20 cm da una barra fissata, rispettivamente per CD "A" e CD "B".

Il diametro delle staffe di contenimento e legature deve essere non inferiore a 6 mm, e il loro passo deve essere non superiore alla più piccola delle quantità seguenti:

- 1/3 e 1/2 del lato minore della sezione trasversale, rispettivamente per CD "A" e CD "B";
- 125 mm e 175 mm, rispettivamente per CD "A" e CD "B";
- sei e otto volte il diametro delle barre longitudinali che collegano, rispettivamente per CD "A" e CD "B".

Nodi trave-pilastro

Lungo le armature longitudinali del pilastro che attraversano i nodi non confinati devono essere disposte staffe di contenimento in quantità almeno pari alla maggiore prevista nelle zone del pilastro inferiore e superiore adiacenti al nodo. Questa regola può non essere osservata nel caso di nodi interamente confinati.

Pareti

Le armature, sia orizzontali che verticali, devono avere diametro non superiore ad 1/10 dello spessore della parete, devono essere disposte su entrambe le facce della parete, ad un passo non superiore a 30 cm, e devono essere collegate con legature, in ragione di almeno nove ogni metro quadrato. Nella zona critica si individuano alle estremità della parete due zone confinate aventi per lati lo spessore della parete e una lunghezza confinata l_c pari al 20% della lunghezza in pianta l della parete stessa e comunque non inferiore a 1,5 volte lo spessore della parete. In tale zona il rapporto geometrico ρ dell'armatura totale verticale, riferito all'area confinata, deve essere compreso entro i seguenti limiti: $1\% \leq \rho \leq 4\%$. Nelle zone confinate l'armatura trasversale deve essere costituita da barre di diametro non inferiore a 6 mm, disposti in modo da fermare una barra verticale ogni due, con un passo non superiore a otto volte il diametro della barra o a 10 cm. Le barre non fissate devono trovarsi a meno di 15 cm da una barra fissata. Le armature inclinate che attraversano potenziali superfici di scorrimento devono essere efficacemente ancorate al di sopra e al di sotto della superficie di scorrimento, e attraversare tutte le sezioni della parete poste al di sopra di essa e distanti da essa meno della minore tra 1/2 altezza e 1/2 larghezza della parete. Nella rimanente parte della parete, in pianta ed in altezza, vanno seguite le regole delle condizioni non sismiche, con un'armatura minima orizzontale e verticale pari allo 0,2%, per controllare la fessurazione da taglio.

Travi di accoppiamento

Nel caso di armatura ad X, ciascuno dei due fasci di armatura deve essere racchiuso da armatura a spirale o da staffe di contenimento con passo non superiore a 100 mm. In questo caso, in aggiunta all'armatura diagonale, deve essere disposta nella trave un'armatura di almeno 10 cm di diametro, distribuita a passo 10 cm in direzione sia longitudinale che trasversale, e un'armatura corrente di due barre da 16 mm ai bordi superiore e inferiore. Gli ancoraggi delle armature nelle pareti devono essere del 50% più lunghi di quanto previsto per il dimensionamento in condizioni non sismiche.

Art. 65. Armature minime degli elementi strutturali in cemento armato precompresso

Armatura longitudinale ordinaria

Nelle travi precomprese, anche in assenza di tensioni di trazione, la percentuale di armatura longitudinale ordinaria non dovrà essere inferiore allo 0,1% dell'area complessiva dell'anima e dell'eventuale ringrosso dal lato dei cavi. Nel caso sia prevista la parzializzazione della sezione in esercizio, le barre longitudinali di armatura ordinaria devono essere disposte nella zona della sezione che risulta parzializzata.

65.1 Staffe

Nelle travi dovranno disporsi staffe aventi sezione complessiva non inferiore a $1,5 b \text{ mm}^2/\text{m}$, essendo b lo spessore minimo dell'anima in millimetri, con un minimo di tre staffe al metro e, comunque, passo non superiore a 0,8 volte l'altezza utile della sezione. In prossimità di carichi concentrati o delle zone d'appoggio, valgono le prescrizioni di cui al paragrafo 4.1.2.1.3 delle norme tecniche per le costruzioni. In presenza di torsione, valgono le prescrizioni di cui al paragrafo 4.1.2.1.4 delle norme tecniche per le costruzioni. In particolare, si evidenzia che le armature longitudinali e trasversali del traliccio resistente devono essere poste entro lo spessore t del profilo periferico. Le barre longitudinali possono essere distribuite lungo detto profilo, ma comunque una barra deve essere presente su tutti i suoi spigoli.

Art. 66. Solai misti di cemento armato e cemento armato precompresso

66.1 Limiti dimensionali

Le varie parti del solaio devono rispettare i seguenti limiti dimensionali:

- la larghezza delle nervature deve essere non minore di 1/8 del loro interasse, e comunque non inferiore a 80 mm. Nel caso di produzione di serie in stabilimento di pannelli solaio completi, il limite può scendere a 50 mm;
- l'interasse delle nervature deve essere non maggiore di quindici volte lo spessore della soletta;
- la dimensione massima del blocco di laterizio non deve essere maggiore di 520 mm.

66.2 Esecuzione

66.2.1 Bagnatura degli elementi

Prima di procedere ai getti di calcestruzzo, i blocchi di laterizi devono essere convenientemente bagnati.

66.2.2 Blocchi

I blocchi per solai con rilevanti difetti di costruzione o danneggiati durante la movimentazione per la posa in opera, devono essere eliminati e sostituiti con altri idonei.

66.2.3 Allineamenti e forzature

Si dovrà curare il corretto allineamento dei blocchi evitando la forzatura dei blocchi interposti tra i travetti prefabbricati.

66.2.4 Calcestruzzi per i getti in opera

Si dovrà studiare la composizione del calcestruzzo in modo da evitare rischi di segregazione o la formazione di nidi di ghiaia e per ridurre l'entità delle deformazioni differite. Il diametro massimo degli inerti impiegati nella composizione del calcestruzzo non deve superare 1/5 dello spessore minimo delle nervature né la distanza netta minima tra le armature. Il getto di calcestruzzo deve essere costipato in modo da garantire l'avvolgimento delle armature e l'aderenza sia con i blocchi sia con gli eventuali altri elementi prefabbricati.

66.2.5 Puntellamento provvisorio

Ogni campata di solaio deve risultare idoneamente puntellata con un numero di puntelli rompitratta di numero e sezione adeguata, in funzione del carico da sostenere prima della maturazione del calcestruzzo. Il sistema di sostegno non deve pregiudicare la planarità della superficie di intradosso per effetto della deformazione dovuta ai carichi.

Art. 67. Esecuzione di strutture prefabbricate

67.1 Programma di montaggio

I montaggi degli elementi strutturali dovranno seguire il programma generale dei lavori, e l'inizio degli stessi dovrà essere comunicato alla direzione dei lavori con almeno sette giorni di preavviso. Prima dell'inizio del montaggio l'appaltatore deve approntare il progetto degli schemi di montaggio e protezione da sottoporre alla direzione dei lavori, nonché dare comunicazione dei tempi globali di montaggio esplicitando le varie fasi di lavoro con le relative durate.

67.2 Identificazione degli elementi

Ogni elemento prefabbricato componente la fornitura dovrà essere individuabile a mezzo di piastrina incorporata nel getto, riportante la numerazione caratteristica prevista sui disegni costruttivi e quanto altro necessario per consentire il controllo da parte della direzione dei lavori.

67.3 Stoccaggio

Nella fase di stoccaggio, gli elementi prefabbricati devono essere vincolati in maniera tale che, tenuto conto del grado di maturazione del calcestruzzo, non si producano deformazioni pregiudizievoli per la stabilità dell'edificio.

67.4 Verifiche preliminari

Prima di effettuare il posizionamento strutturale degli elementi, si deve controllare che gli elementi stessi, nonché le sedi che dovranno riceverli, siano conformi al progetto esecutivo, nel rispetto delle relative tolleranze.

67.5 Giunti e unioni

a) posa e regolazione

Nella fase di posa e regolazione degli elementi prefabbricati, si devono prendere tutte le precauzioni necessarie per ridurre le sollecitazioni dinamiche, conseguenti ai movimenti per il posizionamento degli elementi, e per evitare eccessive concentrazioni di sforzi. I dispositivi di regolazione devono consentire il rispetto di tutte le tolleranze stabilite dal progetto esecutivo. Gli eventuali vincoli impiegati in fase di posa e lasciati in sito devono risultare più deformabili dell'eventuale materiale di riempimento dell'unione, per evitare concentrazioni di sforzi.

b) dispositivi provvisori di vincoli

Gli elementi prefabbricati, dopo essere stati posati e regolati, non devono subire spostamenti durante il prosieguo dei lavori.

c) esecuzione dei giunti e delle unioni

Gli elementi prefabbricati devono essere collegati fra loro e con le strutture già esistenti in modo da realizzare la trasmissione delle sollecitazioni e permettere i movimenti conformemente a quanto stabilito dal progetto esecutivo, senza che si producano lesioni nelle parti a contatto. In particolare, per l'appoggio di elementi inflessi, è vietato il contatto diretto tra due o più elementi in calcestruzzo. I materiali impiegati nelle unioni devono avere una durabilità almeno pari a quella degli elementi da collegare e, inoltre, devono avere scarsa sensibilità alle variazioni di temperatura, in particolare al fuoco.

c1) giunti

I giunti devono garantire l'assenza di trasmissione di sforzi. In particolare, per quelli aventi superfici affacciate si deve garantire un adeguato distanziamento delle superfici stesse per consentire i movimenti degli elementi conformemente a quanto stabilito dal progetto esecutivo. Le opere di finitura non devono compromettere la funzionalità del giunto.

c2) unioni

La trasmissione degli sforzi tramite le unioni deve essere immediatamente mobilitata, senza che avvengano assestamenti preventivi non espressamente previsti nel progetto esecutivo. Il calcestruzzo destinato a

realizzare le unioni deve avere le stesse caratteristiche meccaniche e di confezionamento del calcestruzzo degli elementi prefabbricati. In particolare, per le unioni impieganti malta è richiesto un forte dosaggio di cemento. Prima dell'esecuzione dei getti di calcestruzzo, si deve curare la pulizia e la umidificazione delle parti che verranno a contatto con il getto, per evitare in questo un eccessivo impoverimento d'acqua. Tutti i getti devono essere ben compattati, preferibilmente con dispositivi meccanici, evitando fughe incontrollate di materiale. L'impasto deve avere una consistenza tale da facilitare il getto, consentire il perfetto riempimento dell'unione e la successiva compattazione. Nelle unioni che impiegano elementi metallici, è necessario garantire che questi provochino lesioni locali nel calcestruzzo adiacente. In quelle che impiegano elementi da saldare *in situ*, oltre ad assicurare la mutua corrispondenza di tali elementi, occorre prendere le necessarie precauzioni per proteggere il calcestruzzo adiacente da un eccessivo riscaldamento. Nelle unioni che impiegano adesivi, le superfici degli elementi prefabbricati da collegare devono essere consistenti, pulite, lisce e ravvicinate, in maniera che lo strato adesivo abbia uno spessore piccolo e uniforme, secondo le indicazioni della ditta produttrice. Per tutte le unioni che impiegano adesivi, sono obbligatorie prove preventive di resistenza e di durabilità, tenendo presente che gli adesivi sono più o meno sensibili alle variazioni di temperatura.

67.6 Posa in opera dei pannelli

Il trasporto di tutti i materiali dal cantiere di prefabbricazione al luogo di impiego verrà effettuato con opportuni mezzi, al fine di evitare sollecitazioni anormali, nonché possibili sbrecciature, fessurazioni e cavillature ai vari elementi. Analoghe cautele devono essere prese durante le operazioni di scarico e posa in opera. Eventuali spessoramenti, cunei, puntellature, ecc. devono essere rimossi ad avvenuto bloccaggio dei pannelli. Il montaggio deve essere iniziato dopo un controllo delle strutture portanti da parte del direttore dei lavori in contraddittorio con l'appaltatore. Tutte le superfici che formano giunti nei pannelli devono essere pulite da polvere, sporco e sostanze estranee. Ciascun pannello dovrà essere collocato nella posizione prevista dai disegni esecutivi. I pannelli danneggiati, macchiati, graffiati, ecc. devono essere rimossi e sostituiti con altri idonei.

Dopo che i pannelli siano stati montati e le giunzioni opportunamente sigillate, le superfici in vista saranno pulite accuratamente, con una soluzione di tipo approvato, per rimuovere qualsiasi macchia o materiale estraneo.

67.7 Sigillature dei giunti dei pannelli

Le sigillature saranno previste sempre sulle due facce esposte del giunto per i pannelli di tamponamento. Il sigillante deve essere applicato secondo le raccomandazioni del produttore, sotto pressione, per mezzo di una pistola equipaggiata di un effusore di adeguata misura in modo da riempire tutti i vuoti. I giunti dovranno risultare lisci e continui, in particolare all'interno, dove i pannelli potranno restare a vista. La sigillatura deve essere realizzata con materiale di tipo sovraverniciabile.

67.8 Tolleranze dimensionali

67.8.1 Pilastri

ALTEZZA TRA BASE PILASTRO ED ESTRADOSSO	+/- 0,5 cm
FUORI PIOMBO PER METRO DI ALTEZZA	+/- 0,5 cm

67.8.2 Travi

SCOSTAMENTO ASSE DI APPOGGIO	-
DIREZIONE LONGITUDINALE	$\pm 0,5$ cm
DIREZIONE TRASVERSALE	$\pm 0,5$ cm

67.8.3 Pannelli di tamponamento

SCOSTAMENTO AMMESSO DALLE LINEE DI VERTICALITÀ TEORICA	minore di 0,5 cm
SCOSTAMENTO DELLE MISURE DI LARGHEZZA TEORICHE	compensato campata per campata

Art. 68. Esecuzione di strutture in legno

68.1 Generalità

Si raccomanda che vengano adottati i necessari provvedimenti in fase di stoccaggio, trasporto e costruzione, affinché i componenti e gli elementi strutturali di legno e a base di legno non subiscano variazioni di umidità conseguenti ad esposizioni climatiche più severe di quelle attese per la struttura finita. Prima di essere utilizzato nella costruzione, si raccomanda che il legno sia essiccato fino al valore di umidità appropriato alle condizioni climatiche di esercizio della struttura finita, limitatamente ai casi previsti al paragrafo 4.4.15 delle norme tecniche per le costruzioni, per i quali siano accettate umidità maggiori durante la messa in opera. Specifica attenzione verrà posta nella definizione delle condizioni necessarie per un corretto essiccamento in opera, prevedendo in fase progettuale gli effetti del processo di essiccamento sul comportamento strutturale. Nelle regioni dei collegamenti di carpenteria e di quelli meccanici, dovrà essere limitata la presenza di nodi, cretti, smussi o altri difetti che possano ridurre la capacità portante del collegamento. Se non diversamente previsto in sede progettuale ed espressamente specificato, si raccomanda che i chiodi siano infissi ortogonalmente rispetto alla fibratura e fino a una profondità tale che le superfici delle teste risultino a filo della superficie del legno. Si raccomanda che il diametro delle preforature non sia maggiore di $0,8 d$, essendo d il diametro del chiodo. Si raccomanda che i fori nel legno per i bulloni abbiano un diametro che non sia più grande di 1 mm rispetto al diametro d del bullone. Si raccomanda che i fori nelle piastre di acciaio per i bulloni abbiano un diametro non maggiore di max (2 mm; $0,1 d$). Al di sotto della testa del bullone e del dado si raccomanda che siano utilizzate rondelle aventi lunghezza del lato o diametro pari ad almeno $3 d$ e spessore pari ad almeno $0 d$, e che le superfici di contatto tra rondella, legno, dado e testa del bullone siano conformi su tutto il loro contorno. Si raccomanda che bulloni e tirafondi siano serrati in modo tale che gli elementi siano perfettamente accostati. Quando il legno raggiunge l'umidità di equilibrio in fase di costruzione, si deve procedere ad un ulteriore controllo del serraggio, al fine di assicurare il mantenimento della capacità portante e della rigidità della struttura.

Per le unioni con spinotti, si raccomanda che il diametro dello spinotto non sia minore di 6 mm, che le tolleranze sul suo diametro siano entro $0/+0,1$ mm, che le preforature negli elementi di legno abbiano un diametro non maggiore di quello dello spinotto, e che i fori delle eventuali piastre di acciaio abbiano un diametro non superiore a 1 mm rispetto al diametro dello spinotto.

Per viti infisse in legno di conifera, con diametro del gambo liscio $d \leq 6$ mm, non è richiesta la preforatura. Per tutte le viti infisse in legno di latifoglie e per viti in legno di conifere aventi un diametro $d > 6$ mm, è richiesta la preforatura, rispettando i seguenti requisiti:

- che il foro-guida per il gambo abbia lo stesso diametro del gambo stesso e profondità uguale alla lunghezza del gambo;
- che il foro-guida per la porzione filettata abbia un diametro pari approssimativamente al 70% del diametro del gambo.

Per legno con massa volumica maggiore di 500 kg/m^3 , si raccomanda che il diametro di preforatura sia determinato tramite prove.

Nei casi in cui la resistenza dell'incollaggio sia un requisito limitativo per la verifica agli stati limite ultimi, si raccomanda che la produzione delle unioni incollate sia sottoposta a controllo di qualità, per assicurare che l'affidabilità e la qualità dell'unione siano conformi alle specifiche tecniche pertinenti.

Si raccomanda che siano seguite le prescrizioni del produttore dell'adesivo, in relazione alla conservazione, miscelazione e applicazione, alle condizioni ambientali necessarie – sia in fase di applicazione sia in fase di indurimento – all'umidità degli elementi e a tutti i fattori pertinenti al corretto utilizzo dell'adesivo.

Per gli adesivi per i quali il raggiungimento della piena resistenza richiede un periodo di condizionamento dopo l'indurimento iniziale, si raccomanda che l'applicazione di carichi non avvenga per tutto il tempo necessario.

In fase di montaggio della struttura, si raccomanda di evitare sovraccarichi sugli elementi o sulle connessioni, di porre particolare attenzione alla rispondenza degli elementi strutturali alle prescrizioni progettuali, con riferimento alle condizioni di umidità, alla presenza di distorsione, di spaccature, difetti o imprecisioni di lavorazione in corrispondenza dei giunti, prevedendo eventualmente la sostituzione degli elementi difettosi.

Nelle fasi di immagazzinamento, trasporto o messa in opera, si raccomanda che il sovraccarico degli elementi sia accuratamente evitato. Se la struttura è caricata o vincolata provvisoriamente durante la costruzione in maniera differente da quella prevista nelle condizioni di esercizio in opera, si raccomanda che la condizione temporanea sia considerata come uno specifico caso di carico, includendo ogni possibile azione dinamica. Nel caso di strutture a telaio, archi intelaiati e portali intelaiati, si raccomanda di porre particolare cura nell'evitare distorsioni durante il sollevamento dalla posizione orizzontale a quella verticale.

68.2 Disposizioni costruttive e controllo dell'esecuzione

68.2.1 Instabilità laterale

Per i pilastri e per le travi in cui può verificarsi instabilità laterale, e per elementi di telai, lo scostamento iniziale dalla rettilineità (eccentricità) misurato a metà luce, deve essere limitato a $1/450$ della lunghezza per elementi lamellari incollati e ad $1/300$ della lunghezza per elementi di legno massiccio.

Non si dovranno impiegare per usi strutturali elementi rovinati, schiacciati o danneggiati in altro modo.

Il legno, i componenti derivati dal legno e gli elementi strutturali, non dovranno essere esposti a condizioni più severe di quelle previste per la struttura finita.

Prima della costruzione il legno dovrà essere portato ad un contenuto di umidità il più vicino possibile a quello appropriato alle condizioni ambientali in cui si troverà nella struttura finita. Se non si considerano importanti gli effetti di qualunque ritiro, o se si sostituiscono parti che sono state danneggiate in modo inaccettabile, è possibile accettare maggiori contenuti di umidità durante la messa in opera, purché ci si assicuri che al legno sia consentito di asciugare fino a raggiungere il desiderato contenuto di umidità.

68.2.2 Incollaggio

Quando si tiene conto della resistenza dell'incollaggio delle unioni per il calcolo allo stato limite ultimo, si presuppone che la fabbricazione dei giunti sia soggetta ad un controllo di qualità che assicuri che l'affidabilità sia equivalente a quella dei materiali giuntati.

La fabbricazione di componenti incollati per uso strutturale dovrà avvenire in condizioni ambientali controllate.

Quando si tiene conto della rigidità dei piani di incollaggio soltanto per il progetto allo stato limite di esercizio, si presuppone l'applicazione di una ragionevole procedura di controllo di qualità che assicuri che solo una piccola percentuale dei piani di incollaggio cederà durante la vita della struttura.

Si dovranno seguire le istruzioni dei produttori di adesivi per quanto riguarda la miscelazione, le condizioni ambientali per l'applicazione e la presa, il contenuto di umidità degli elementi lignei e tutti quei fattori concernenti l'uso appropriato dell'adesivo.

Per gli adesivi che richiedono un periodo di maturazione dopo l'applicazione, prima di raggiungere la completa resistenza si dovrà evitare l'applicazione di carichi ai giunti per il tempo necessario.

68.2.3 Unioni con dispositivi meccanici

Nelle unioni con dispositivi meccanici si dovranno limitare smussi, fessure, nodi o altri difetti, in modo tale da non ridurre la capacità portante dei giunti.

In assenza di altre specificazioni, i chiodi dovranno essere inseriti ad angolo retto rispetto alla fibratura, e fino ad una profondità tale che le superfici delle teste dei chiodi siano a livello della superficie del legno.

La chiodatura incrociata dovrà essere effettuata con una distanza minima della testa del chiodo dal bordo caricato che dovrà essere almeno $10 d$, essendo d il diametro del chiodo.

I fori per i bulloni possono avere un diametro massimo aumentato di 1 mm rispetto a quello del bullone stesso.

Sotto la testa e il dado si dovranno usare rondelle con il lato o il diametro di almeno $3 d$ e spessore di almeno $0,3 d$, essendo d il diametro del bullone.

Le rondelle dovranno appoggiare sul legno per tutta la loro superficie.

Bulloni e viti dovranno essere stretti in modo tale che gli elementi siano ben serrati, e se necessario dovranno essere stretti ulteriormente quando il legno abbia raggiunto il suo contenuto di umidità di equilibrio. Il diametro minimo degli spinotti è 8 mm. Le tolleranze sul diametro dei perni sono di 0,1 mm e i fori predisposti negli elementi di legno non dovranno avere un diametro superiore a quello dei perni.

Al centro di ciascun connettore dovranno essere disposti un bullone o una vite. I connettori dovranno essere inseriti a forza nei relativi alloggiamenti.

Quando si usano connettori a piastra dentata, i denti dovranno essere pressati fino al completo inserimento nel legno.

L'operazione di pressatura dovrà essere normalmente effettuata con speciali presse o con speciali bulloni di serraggio aventi rondelle sufficientemente grandi e rigide da evitare che il legno subisca danni.

Se il bullone resta quello usato per la pressatura, si dovrà controllare attentamente che esso non abbia subito danni durante il serraggio. In questo caso, la rondella dovrà avere almeno la stessa dimensione del connettore e lo spessore dovrà essere almeno 0,1 volte il diametro o la lunghezza del lato.

I fori per le viti dovranno essere preparati come segue:

- il foro guida per il gambo dovrà avere lo stesso diametro del gambo e profondità pari alla lunghezza del gambo non filettato;
- il foro guida per la porzione filettata dovrà avere un diametro pari a circa il 50 % del diametro del gambo;
- le viti dovranno essere avvitate, non spinte a martellate, nei fori predisposti.

68.2.4 *Assemblaggio*

L'assemblaggio dovrà essere effettuato in modo tale che non si verifichino tensioni non volute. Si dovranno sostituire gli elementi deformati, fessurati o malamente inseriti nei giunti.

Si dovranno evitare stati di sovrasollecitazione negli elementi durante l'immagazzinamento, il trasporto e la messa in opera. Se la struttura è caricata o sostenuta in modo diverso da come sarà nell'opera finita, si dovrà dimostrare che questa è accettabile anche considerando che tali carichi possono avere effetti dinamici. Nel caso, per esempio, di telai ad arco, telai a portale, ecc., si dovranno accuratamente evitare distorsioni nel sollevamento dalla posizione orizzontale a quella verticale.

Art. 69. Esecuzione di strutture in acciaio

69.1 *Composizione degli elementi strutturali*

69.1.1 *Spessori limite*

È vietato l'uso di profilati con spessore $t < 4$ mm.

Una deroga può essere consentita fino ad uno spessore $t = 3$ mm per opere sicuramente protette contro la corrosione, quali, per esempio, tubi chiusi alle estremità e profili zincati, oppure opere non esposte agli agenti atmosferici.

Le limitazioni di cui sopra non riguardano gli elementi e i profili sagomati a freddo.

69.1.2 *Problematiche specifiche*

Si può far riferimento a normative di comprovata validità, in relazione ai seguenti aspetti specifici:

- preparazione del materiale;
- tolleranze degli elementi strutturali di fabbricazione e di montaggio;
- impiego dei ferri piatti;
- variazioni di sezione;
- intersezioni;
- collegamenti a taglio con bulloni normali e chiodi;

- tolleranze foro-bullone;
- interassi dei bulloni e dei chiodi;
- distanze dai margini;
- collegamenti ad attrito con bulloni ad alta resistenza;
- collegamenti saldati;
- collegamenti per contatto.

69.1.3 Giunti di tipo misto

In uno stesso giunto è vietato l'impiego di differenti metodi di collegamento di forza (per esempio, saldatura e bullonatura o chiodatura), a meno che uno solo di essi sia in grado di sopportare l'intero sforzo.

69.2 Unioni ad attrito con bulloni ad alta resistenza

69.2.1 Serraggio dei bulloni

Per il serraggio dei bulloni si devono usare chiavi dinamometriche a mano, con o senza meccanismo limitatore della coppia applicata, o chiavi pneumatiche con limitatore della coppia applicata. Tutte, peraltro, devono essere tali da garantire una precisione non minore di $\pm 5\%$.

Per verificare l'efficienza dei giunti serrati, il controllo della coppia torcente applicata può essere effettuato in uno dei seguenti modi:

- si misura con chiave dinamometrica la coppia richiesta per far ruotare ulteriormente di 10° il dado;
- dopo aver marcato dado e bullone per identificare la loro posizione relativa, il dado deve essere prima allentato con una rotazione almeno pari a 60° e poi riserrato, controllando se l'applicazione della coppia prescritta riporta il dado nella posizione originale.

Se in un giunto anche un solo bullone non risponde alle prescrizioni circa il serraggio, tutti i bulloni del giunto devono essere controllati.

La taratura delle chiavi dinamometriche deve essere certificata prima dell'inizio lavori da un laboratorio ufficiale di cui all'art. 59 del D.P.R. n. 380/2001 e con frequenza trimestrale durante i lavori.

69.2.2 Prescrizioni particolari

Quando le superfici comprendenti lo spessore da bullonare per una giunzione di forza non abbiano giacitura ortogonale agli assi dei fori, i bulloni devono essere piazzati con interposte rosette cuneiformi, tali da garantire un assetto corretto della testa e del dado e da consentire un serraggio normale.

69.3 Unioni saldate

La saldatura degli acciai dovrà avvenire con uno dei procedimenti all'arco elettrico codificati secondo la norma **UNI EN ISO 4063**. È ammesso l'uso di procedimenti diversi purché sostenuti da adeguata documentazione teorica e sperimentale.

I saldatori, nei procedimenti semiautomatici e manuali, dovranno essere qualificati secondo la norma **UNI EN 287-1** da parte di un ente terzo. A deroga di quanto richiesto nella norma **UNI EN 287-1**, i saldatori che eseguono giunti a T con cordoni d'angolo dovranno essere specificamente qualificati e non potranno essere qualificati soltanto mediante l'esecuzione di giunti testa-testa.

Gli operatori dei procedimenti automatici o robotizzati dovranno essere certificati secondo la norma **UNI EN 1418**. Tutti i procedimenti di saldatura dovranno essere qualificati secondo la norma **UNI EN ISO 15614-1**.

Le durezze eseguite sulle macrografie non dovranno essere superiori a 350 HV30.

Per la saldatura ad arco di prigionieri di materiali metallici (saldatura ad innesco mediante sollevamento e saldatura a scarica di condensatori ad innesco sulla punta) si applica la norma **UNI EN ISO 14555**. Valgono, perciò, i requisiti di qualità di cui al prospetto A1 dell'appendice A della stessa norma.

Le prove di qualifica dei saldatori, degli operatori e dei procedimenti dovranno essere eseguite da un ente terzo. In assenza di prescrizioni in proposito, l'ente sarà scelto dal costruttore secondo criteri di competenza e di indipendenza.

Sono richieste caratteristiche di duttilità, snervamento, resistenza e tenacità in zona fusa e in zona termica alterata non inferiori a quelle del materiale base.

Nell'esecuzione delle saldature dovrà, inoltre, essere rispettata la norma **UNI EN 1011** (parti 1 e 2) per gli acciai ferritici e la norma **UNI EN 1011** (parte 3) per gli acciai inossidabili. Per la preparazione dei lembi si applicherà, salvo casi particolari, la norma **UNI EN ISO 9692-1**.

Le saldature saranno sottoposte a controlli non distruttivi finali per accertare la corrispondenza ai livelli di qualità stabiliti dal progettista sulla base delle norme applicate per la progettazione.

In assenza di tali dati, per strutture non soggette a fatica si adotterà il livello C della norma **UNI EN ISO 5817**. Per strutture soggette a fatica, invece, si adotterà il livello B della stessa norma.

L'entità e il tipo di tali controlli, distruttivi e non distruttivi, in aggiunta al controllo visivo al 100%, saranno definiti dal collaudatore e dal direttore dei lavori. Per i cordoni ad angolo o giunti a parziale penetrazione, si useranno metodi di superficie (per esempio, liquidi penetranti o polveri magnetiche). Per i giunti a piena penetrazione, invece, oltre a quanto sopra previsto, si useranno metodi volumetrici, e cioè raggi X o gamma o ultrasuoni per i giunti testa a testa, e solo ultrasuoni per i giunti a T a piena penetrazione.

Per le modalità di esecuzione dei controlli e i livelli di accettabilità si potrà fare utile riferimento alle prescrizioni della norma **UNI EN 12062**.

Tutti gli operatori che eseguiranno i controlli dovranno essere qualificati, secondo la norma **UNI EN 473**, almeno di secondo livello.

Il costruttore deve corrispondere a determinati requisiti. In relazione alla tipologia dei manufatti realizzati mediante giunzioni saldate, il costruttore deve essere certificato secondo la norma **UNI EN ISO 3834** (parti 2 e 4). Il livello di conoscenza tecnica del personale di coordinamento delle operazioni di saldatura deve corrispondere ai requisiti della normativa di comprovata validità, riassunti nella tabella 74.1. La certificazione dell'azienda e del personale dovrà essere operata da un ente terzo, scelto, in assenza di prescrizioni, dal costruttore, secondo criteri di indipendenza e di competenza.

Tabella 74.1 - Tipi di azione sulle strutture soggette a fatica in modo più o meno significativo

Tipo di azione sulle strutture	Strutture soggette a fatica in modo non significativo			Strutture soggette a fatica in modo significativo
	A	B	C	D
Riferimento				
Materiale base: spessore minimo delle membrane	S235, s ≤ 30mm S275, s ≤ 30mm	S355, s ≤ 30mm S235 S275	S235 S275 S355 S460, s < 30mm	S235 S275 S355 S460 Acciai inossidabili e altri acciai non esplicitamente menzionati ¹
Livello dei requisiti di qualità secondo la norma UNI EN ISO 3834	Elementare EN ISO 3834-4	Medio EN ISO 3834-3	Medio EN ISO 3834-3	Completo EN ISO 3834-2
Livello di conoscenza tecnica del personale di coordinamento della saldatura secondo la norma UNI EN 719	Di base	Specifico	Completo	Completo

¹ Vale anche per strutture non soggette a fatica in modo significativo.

69.3.1 Raccomandazioni e procedure

UNI EN 288-3 – Specificazione e qualificazione delle procedure di saldatura per materiali metallici. Prove di qualificazione della procedura di saldatura per la saldatura ad arco di acciai;

UNI EN ISO 4063 – Saldatura, brasatura forte, brasatura dolce e saldabrasatura dei metalli. Nomenclatura dei procedimenti e relativa codificazione numerica per la rappresentazione simbolica sui disegni;

UNI EN 1011-1 – Saldatura. Raccomandazioni per la saldatura dei materiali metallici. Guida generale per la saldatura ad arco;

UNI EN 1011-2 – Saldatura. Raccomandazioni per la saldatura di materiali metallici. Saldatura ad arco per acciai ferritici;

UNI EN 1011-3 – Saldatura. Raccomandazioni per la saldatura di materiali metallici. Saldatura ad arco di acciai inossidabili;

UNI EN 1011-4 – Saldatura. Raccomandazioni per la saldatura dei materiali metallici. Parte 4: Saldatura ad arco dell'alluminio e delle leghe di alluminio;

UNI EN 1011-5 – *Saldatura. Raccomandazioni per la saldatura di materiali metallici. Parte 5: Saldatura degli acciai placcati.*

69.3.2 *Preparazione dei giunti*

UNI EN 29692 – *Saldatura ad arco con elettrodi rivestiti, saldatura ad arco in gas protettivo e saldatura a gas. Preparazione dei giunti per l'acciaio.*

69.3.3 *Qualificazione dei saldatori*

UNI EN 287-1 – *Prove di qualificazione dei saldatori. Saldatura per fusione. Parte I: Acciai;*

UNI EN 1418 – *Personale di saldatura. Prove di qualificazione degli operatori di saldatura per la saldatura a fusione e dei preparatori di saldatura a resistenza, per la saldatura completamente meccanizzata e automatica di materiali metallici.*

69.4 *Apparecchi di appoggio*

La concezione strutturale deve prevedere facilità di sostituzione degli apparecchi di appoggio, nel caso in cui questi abbiano vita nominale più breve di quella della costruzione alla quale sono connessi.

69.5 *Verniciatura e zincatura*

Gli elementi delle strutture in acciaio, a meno che siano di comprovata resistenza alla corrosione, devono essere adeguatamente protetti mediante verniciatura o zincatura, tenendo conto del tipo di acciaio, della sua posizione nella struttura e dell'ambiente nel quale è collocato. Devono essere particolarmente protetti i collegamenti bullonati (precaricati e non precaricati), in modo da impedire qualsiasi infiltrazione all'interno del collegamento.

Anche per gli acciai con resistenza alla corrosione migliorata (per i quali può farsi utile riferimento alla norma **UNI EN 10025-5**) devono prevedersi, ove necessario, protezioni mediante verniciatura.

Nel caso di parti inaccessibili, o profili a sezione chiusa non ermeticamente chiusi alle estremità, dovranno prevedersi adeguati sovrappessori.

Gli elementi destinati ad essere incorporati in getti di calcestruzzo non devono essere verniciati, ma possono essere, invece, zincati a caldo.

69.5.1 *Norme di riferimento*

I rivestimenti a protezione dei materiali metallici contro la corrosione devono rispettare le prescrizioni delle seguenti norme:

UNI EN 12329 – *Protezione dei materiali metallici contro la corrosione. Rivestimenti elettrolitici di zinco con trattamento supplementare su materiali ferrosi o acciaio;*

UNI EN 12330 – *Protezione dei materiali metallici contro la corrosione. Rivestimenti elettrolitici di cadmio su ferro o acciaio;*

UNI EN 12487 – *Protezione dei materiali metallici contro la corrosione. Rivestimenti di conversione cromati per immersione e senza immersione su alluminio e leghe di alluminio;*

UNI EN 12540 – *Protezione dei materiali metallici contro la corrosione. Rivestimenti elettrodepositati di nichel, nichel più cromo, rame più nichel e rame più nichel più cromo;*

UNI EN 1403 – *Protezione dalla corrosione dei metalli. Rivestimenti elettrolitici. Metodo per la definizione dei requisiti generali;*

UNI EN ISO 12944-1 – *Pitture e vernici. Protezione dalla corrosione di strutture di acciaio mediante verniciatura. Introduzione generale;*

UNI EN ISO 12944-2 – *Pitture e vernici. Protezione dalla corrosione di strutture di acciaio mediante verniciatura. Classificazione degli ambienti;*

UNI EN ISO 12944-3 – *Pitture e vernici. Protezione dalla corrosione di strutture di acciaio mediante verniciatura. Considerazioni sulla progettazione;*

UNI EN ISO 12944-4 – *Pitture e vernici. Protezione dalla corrosione di strutture di acciaio mediante verniciatura. Tipi di superficie e loro preparazione;*

UNI EN ISO 12944-6 – *Pitture e vernici. Protezione dalla corrosione di strutture di acciaio mediante verniciatura. Prove di laboratorio per le prestazioni;*

Art. 70. Esecuzione di strutture composte di acciaio e calcestruzzo

70.1 Dettagli costruttivi della zona di connessione a taglio

Il copriferro al di sopra dei connettori a piolo deve essere almeno 20 mm. Lo spessore del piatto a cui il connettore è saldato deve essere sufficiente per l'esecuzione della saldatura e per una efficace trasmissione delle azioni di taglio. La distanza minima tra il connettore e il bordo della piattabanda cui è collegato deve essere almeno 20 mm.

L'altezza complessiva del piolo dopo la saldatura deve essere almeno tre volte il diametro del gambo del piolo, d . La testa del piolo deve avere diametro pari ad almeno $1,5 d$ e spessore pari ad almeno $0,4 d$. Quando i connettori a taglio sono soggetti ad azioni che inducono sollecitazioni di fatica, il diametro del piolo non deve eccedere 1,5 volte lo spessore del piatto a cui è collegato. Quando i connettori a piolo sono saldati sull'ala, in corrispondenza dell'anima del profilo in acciaio, il loro diametro non deve essere superiore a 2,5 volte lo spessore dell'ala.

Quando i connettori sono utilizzati con le lamiere grecate per la realizzazione degli impalcati negli edifici, l'altezza nominale del connettore deve sporgere non meno di due volte il diametro del gambo al di sopra della lamiera grecata. L'altezza minima della greca che può essere utilizzata negli edifici è di 50 mm.

70.2 Spessori minimi

Nelle travi composte da profilati metallici e soletta in cemento armato lo spessore della soletta collaborante non deve essere inferiore a 50 mm e lo spessore della piattabanda della trave di acciaio cui è collegata la soletta non deve essere inferiore a 5 mm.

70.3 Colonne composte

70.3.1 Generalità e tipologie

Si considerano colonne composte soggette a compressione centrata, presso-flessione e taglio, costituite dall'unione di profili metallici, armature metalliche e calcestruzzo, con sezione costante:

- (a) sezioni completamente rivestite di calcestruzzo;
- (b) sezioni parzialmente rivestite di calcestruzzo;
- (c) sezioni scatolari rettangolari riempite di calcestruzzo;
- (d) sezioni circolari cave riempite di calcestruzzo.

Si veda la figura 75.1.



Figura 75.1 - Tipi di sezioni per colonne composte

70.3.2 Copriferro e minimi di armatura

Si devono rispettare le seguenti limitazioni:

- il copriferro dell'ala deve essere non minore di 40 mm, né minore di 1/6 della larghezza dell'ala;
- il copriferro delle armature deve essere in accordo con le disposizioni relative alle strutture in cemento armato ordinario.

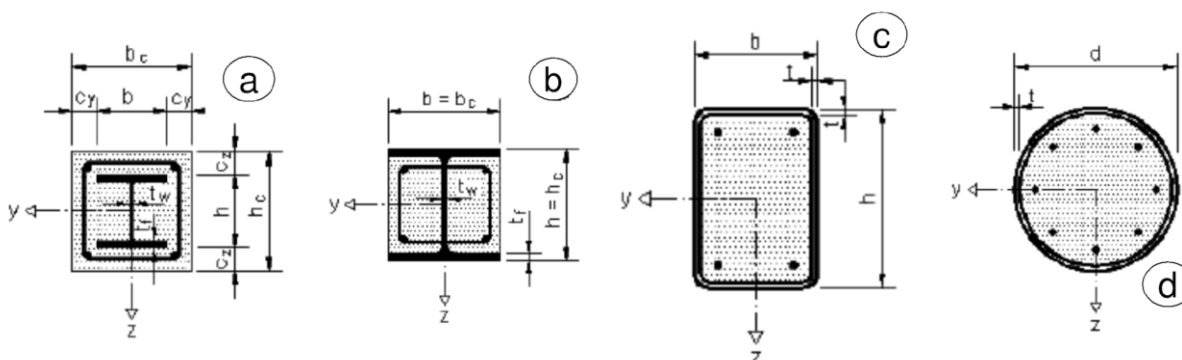
Le armature devono essere realizzate rispettando le seguenti indicazioni:

- l'armatura longitudinale, nel caso che venga considerata nel calcolo, non deve essere inferiore allo 0,3% della sezione in calcestruzzo;
- l'armatura trasversale deve essere progettata seguendo le regole delle strutture in cemento armato ordinario;
- la distanza tra le barre e il profilo può essere inferiore a quella tra le barre oppure nulla; in questi casi il perimetro efficace per l'aderenza acciaio-calcestruzzo deve essere ridotto alla metà o a un quarto, rispettivamente;
- le reti elettrosaldate possono essere utilizzate come staffe nelle colonne rivestite ma non possono sostituire l'armatura longitudinale.

Nelle sezioni riempite di calcestruzzo generalmente l'armatura non è necessaria.

70.3.3 Solette composte con lamiera grecata

Si definisce *composta* una soletta in calcestruzzo gettata su una lamiera grecata, in cui quest'ultima, ad avvenuto indurimento del calcestruzzo, partecipa alla resistenza dell'insieme, costituendo interamente o in parte l'armatura inferiore.

La trasmissione delle forze di scorrimento all'interfaccia fra lamiera e calcestruzzo non può essere affidata alla sola aderenza, ma si devono adottare sistemi specifici, che possono essere:

- a ingranamento meccanico fornito dalla deformazione del profilo metallico o a ingranamento ad attrito nel caso di profili sagomati con forme rientranti (figura 75.2 (a) e (b));
- con ancoraggi di estremità costituiti da pioli saldati o altri tipi di connettori, purché combinati a sistemi ad ingranamento (figura 75.2 (c));
- con ancoraggi di estremità ottenuti con deformazione della lamiera, purché combinati con sistemi a ingranamento per attrito (figura 75.2 (d)).

Occorre, in ogni caso, verificare l'efficacia e la sicurezza del collegamento tra lamiera grecata e calcestruzzo.



Figura 75.2 - Tipiche forme di connessione per ingranamento delle solette composte

Spessore minimo delle lamiere grecate

Lo spessore delle lamiere grecate impiegate nelle solette composte non deve essere inferiore a 0,8 mm. Lo spessore della lamiera potrà essere ridotto a 0,7 mm quando in fase costruttiva vengano studiati idonei provvedimenti atti a consentire il transito in sicurezza dei mezzi d'opera e del personale.

Spessore minimo della soletta

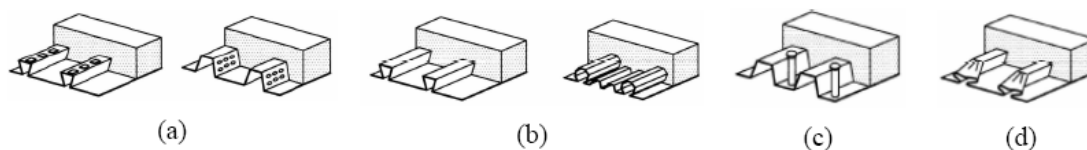
L'altezza complessiva h del solaio composto non deve essere minore di 80 mm. Lo spessore del calcestruzzo h_c al di sopra dell'estradosso delle nervature della lamiera non deve essere minore di 40 mm.

Se la soletta realizza con la trave una membratura composta, oppure è utilizzata come diaframma orizzontale, l'altezza complessiva non deve essere minore di 90 mm e h_c non deve essere minore di 50 mm.

Dimensione nominale degli inerti

La dimensione nominale dell'inerte dipende dalla più piccola dimensione dell'elemento strutturale nel quale il calcestruzzo deve essere gettato.

Appoggi

Le solette composte sostenute da elementi di acciaio o calcestruzzo devono avere una larghezza di appoggio minima di 75 mm, con una dimensione di appoggio del bordo della lamiera grecata di almeno 50 mm.

Nel caso di solette composte sostenute da elementi in diverso materiale, tali valori devono essere portati rispettivamente a 100 mm e 70 mm.

Nel caso di lamiere sovrapposte o continue che poggiano su elementi di acciaio o calcestruzzo, l'appoggio minimo deve essere 75 mm e, per elementi in altro materiale, 100 mm.

I valori minimi delle larghezze di appoggio riportati in precedenza possono essere ridotti, in presenza di adeguate specifiche di progetto circa tolleranze, carichi, campate, altezza dell'appoggio e requisiti di continuità per le armature.

Posa in opera dei dispositivi antisismici

70.4 La procedura di accettazione

All'atto della posa in opera dei dispositivi antisismici, il direttore dei lavori deve verificare, acquisendone copia, che il dispositivo sia dotato di attestato di conformità di cui al D.P.R. n. 246/1993 (marcatura CE) ovvero, ove non ricorrano i casi di cui ai punti A e C del paragrafo 11.1 delle nuove norme tecniche per le costruzioni, che sia dotato di attestato di qualificazione del servizio tecnico centrale, nonché del marchio previsto nel paragrafo precedente, e che le procedure di posa in opera siano conformi alle specifiche tecniche del produttore del sistema stesso.

Il direttore dei lavori deve, inoltre, rifiutare le eventuali forniture non conformi, ed effettuare idonee prove di accettazione che comprendano, in ogni caso, la verifica geometrica e delle tolleranze dimensionali, nonché, eventualmente, la valutazione delle principali caratteristiche meccaniche secondo le modalità descritte nel seguito.

70.5 I dispositivi a comportamento lineare

70.5.1 Le prove di accettazione sui materiali

Le prove di accettazione sui materiali sono quelle previste dalle vigenti norme e finalizzate ad accertare la tensione e l'allungamento al limite elastico, e la tensione e l'allungamento a rottura del materiale costituente gli elementi base del dispositivo. Esse sono finalizzate ad individuare i valori medi e quelli caratteristici delle quantità suddette, e la prevedibile costanza di comportamento del materiale considerato, e devono permettere di estrapolare il comportamento del materiale da quello del dispositivo, e di verificare la sostanziale invariabilità del comportamento del dispositivo rispetto alla variazioni ambientali, alla temperatura interna e all'invecchiamento.

Il tipo e le modalità di prova devono essere stabiliti di volta in volta dal produttore, in relazione al tipo di materiale, e verranno giustificati con una relazione, di cui il produttore si assumerà piena e completa responsabilità, che chiarisca in ogni dettaglio il rapporto tra comportamento del materiale e comportamento del dispositivo.

70.5.2 Le prove di qualificazione sui dispositivi

Detto d_2 lo spostamento massimo di progetto in un dispositivo, corrispondente allo SLC, le prove di qualificazione sui dispositivi, che possono essere estese a tutti i dispositivi geometricamente simili (rapporti di scala geometrica compresi tra 0,5 e 2) e prodotti con gli stessi materiali di quelli provati, sono le seguenti:

- prova preliminare, condotta imponendo al prototipo almeno cinque cicli completi di deformazioni alternate, con ampiezza massima non inferiore a $\pm 0,1 d_2$, $\pm 0,2 d_2$, $\pm 0,3 d_2$, $\pm 0,5 d_2$, $\pm 0,7 d_2$, e almeno dieci cicli con ampiezza massima non inferiore a $\pm d_2$;
- prova quasi statica, condotta imponendo al prototipo almeno cinque cicli completi di deformazioni alternate, con ampiezza massima riferita al prototipo reale pari a $\pm d_2$;
- prova dinamica, condotta imponendo al prototipo almeno cinque cicli completi di deformazioni alternate, con ampiezza massima riferita al prototipo reale pari a $\pm d_2$, applicando le deformazioni imposte con una velocità mediamente pari a quella che si può verificare nel caso del terremoto di progetto relativo allo stato limite di collasso e assimilabile, in mancanza di specifiche valutazioni, e per i soli dispositivi facenti parte di sistemi di isolamento sismico, a quella corrispondente ad una frequenza di 0,5 Hz per ogni ciclo completo.

La prova dinamica può essere sostituita da una replica della prova statica, qualora il materiale degli elementi base sia acciaio, o altro materiale il cui comportamento ciclico non dipenda dalla velocità di deformazione. Tale proprietà dovrà, eventualmente, essere verificata attraverso apposite prove sui materiali o sugli elementi base.

Le prove di qualificazione devono essere effettuate su almeno due dispositivi. I dispositivi sottoposti a prove di qualificazione potranno essere utilizzati nella costruzione solo se gli elementi sollecitati in campo non lineare vengono sostituiti, o se la loro resistenza alla fatica oligociclica è di un ordine di grandezza superiore

al numero dei cicli delle prove, e, comunque, previo accertamento della piena funzionalità, attraverso la successiva effettuazione delle prove di accettazione e verifica dei relativi parametri.

Qualora il dispositivo sia geometricamente simile ad un isolatore elastomerico e sia soggetto ad azione tagliante, senza però svolgere funzione portante, le prove di qualificazione dovranno essere condotte secondo le modalità previste per le prove su isolatori elastomerici, ma con le seguenti varianti:

- caratterizzazione dei dispositivi in assenza di carico iniziale, riproducendo le condizioni di vincolo sulle facce superiori e inferiori del dispositivo in opera;
- nessuna prova di *creep*.

70.5.3 Le prove di accettazione sui dispositivi

Le prove di accettazione sui dispositivi, che saranno effettuate con le modalità già viste per le prove di qualificazione e si riterranno superate se i risultati ottenuti non differiranno da quelli delle prove di qualificazione di oltre il $\pm 10\%$, sono le seguenti:

- misura della geometria esterna – con tolleranza di $\pm 10\%$ sugli spessori e $\pm 5\%$ sulle lunghezze – dei componenti che risultano determinanti ai fini del comportamento del dispositivo nel sistema strutturale;
- prova ciclica condotta imponendo al prototipo almeno quattro cicli completi di deformazioni alternate, con ampiezza massima non inferiore a $\pm d_2/20$, volte a determinare il valore della rigidezza teorica iniziale K_1 ;
- le prove di accettazione devono essere effettuate su almeno il 20% dei dispositivi, comunque non meno di quattro e non più del numero di dispositivi da mettere in opera. Su almeno un dispositivo verrà anche condotta una prova quasi statica, imponendo almeno cinque cicli completi di deformazioni alternate, con ampiezza massima pari a $\pm d_2$.

Qualora il dispositivo abbia caratteristiche costruttive analoghe a quelle di un isolatore elastomerico, ne sia geometricamente simile e sia soggetto ad azione tagliante, senza però svolgere funzione portante dei carichi verticali, le prove di accettazione dovranno essere condotte secondo le modalità previste per le prove su isolatori elastomerici, ma con una variante, consistente nella caratterizzazione dei dispositivi in assenza di carico iniziale, riproducendo le condizioni di vincolo sulle facce superiori e inferiori del dispositivo in opera.

70.6 I dispositivi a comportamento non lineare

I dispositivi a comportamento non lineare possono realizzare comportamenti meccanici diversi, ad elevata o bassa dissipazione di energia, con riduzione o incremento della rigidezza al crescere dello spostamento, con o senza spostamenti residui all'azzeramento della forza. Nel seguito si tratteranno dispositivi caratterizzati da una riduzione della rigidezza, ma con forza sempre crescente, al crescere dello spostamento, i cui diagrammi forza-spostamento sono sostanzialmente indipendenti dalla velocità di percorrenza e possono essere schematizzati come nella figura 76.1.

I dispositivi a comportamento non lineare sono costituiti da elementi base che ne determinano le caratteristiche meccaniche fondamentali ai fini della loro utilizzazione. Il loro comportamento è individuato dalla curva caratteristica che lega la forza trasmessa dal dispositivo al corrispondente spostamento. Tali curve caratteristiche sono, in generale, schematizzabili con delle relazioni bilineari definite imponendo il passaggio per il punto di coordinate (F_1, d_1) , corrispondente al limite teorico del comportamento elastico lineare del dispositivo, e per il punto di coordinate (F_2, d_2) , corrispondente alla condizione di progetto allo SLC.



Figura 76.1 - Diagrammi forza-spostamento per dispositivi non lineari

Il ciclo bilineare teorico è definito dai seguenti parametri:

d_{e1} = spostamento nel primo ramo di carico in una prova sperimentale entro il quale il comportamento è sostanzialmente lineare. In generale può assumersi un valore pari a $d_2/20$;

F_{el} = forza corrispondente a d_{el} , nel ramo di carico iniziale sperimentale;
 d_1 = ascissa del punto d'intersezione della linea retta congiungente l'origine con il punto (d_{el}, F_{el}) e la linea retta congiungente i punti $(d_2/4, F(d_2/4))$ e (d_2, F_2) nel terzo ciclo della prova sperimentale;
 F_1 = ordinata del punto d'intersezione della linea retta congiungente l'origine con il punto (d_{el}, F_{el}) e la linea retta congiungente i punti $(d_2/4, F(d_2/4))$ e (d_2, F_2) nel terzo ciclo della prova sperimentale;
 d_2 = spostamento massimo di progetto del dispositivo corrispondente allo SLC;
 F_2 = forza corrispondente allo spostamento d_2 , ottenuta al terzo ciclo sperimentale.

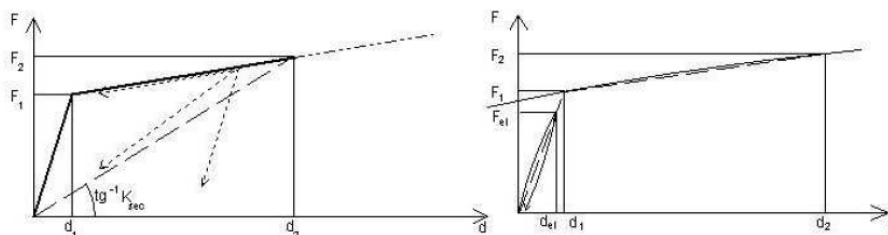
Le rigidezze elastica e post-elastica, rispettivamente del primo ramo e del secondo ramo, vengono definite come $K_1 = F_1/d_1$ e $K_2 = (F_2 - F_1)/(d_2 - d_1)$, mentre la rigidezza secante è data da $K_{sec} = F_2/d_2$, e lo smorzamento equivalente è $\xi_e = E_d / (2\pi F_2 \cdot d_2)$, essendo E_d l'area del ciclo d'isteresi.

Per assicurare un comportamento ciclico stabile, le variazioni in una serie di cicli di carico riferiti allo stesso spostamento massimo devono essere limitate nel modo segue

$$\left| \frac{K_{2i} - K_{2j}}{K_{2i}} \right| \leq 9$$

$$\left| \frac{\xi_{ei} - \xi_{ej}}{\xi_{ei}} \right| \leq 9$$

dove il pedice $_3$ si riferisce a quantità determinate nel terzo ciclo di carico e il pedice $_i$ si riferisce a quantità relative all' i -esimo ciclo, escluso il primo ($i \geq 2$).

Il ciclo teorico che eventualmente si assume per l'esecuzione delle analisi non lineari per la progettazione della struttura, completato dei rami di scarico e ricarico coerenti con il comportamento reale, deve essere tale che l'energia dissipata in un ciclo non differisca di più del 10% dall'energia dissipata nel terzo ciclo di carico della prova sperimentale.

Le massime differenze tra le caratteristiche meccaniche ottenute nelle prove di qualificazione e i valori di progetto o nelle normali condizioni d'uso devono essere contenute entro limiti riportati nella tabella 76.1.

Le variazioni devono essere valutate con riferimento al terzo ciclo di prova.

Tabella 76.1 - Massime differenze tra le caratteristiche meccaniche ottenute nelle prove di qualificazione e i valori di progetto o nelle normali condizioni d'uso

-	Fornitura	Invecchiamento	Temperatura	Frequenza di prova
K_2	±15%	±20%	±20%	±10%
K_{sec}	±15%	±20%	±40%	±10%
ξ_e	±10%	±15%	±15%	±10%

Quando il rapporto d'incrudimento risulta $K_2/K_1 \leq 0,05$, il limite su K_2 viene sostituito dal limite sulla variazione di K_2/K_1 che deve differire meno di 0,01 dal valore di progetto.

70.6.1 Prove di accettazione sui materiali

Si applica quanto previsto per i dispositivi lineari.

70.6.2 Prove di qualificazione sui dispositivi

Si applica quanto previsto per i dispositivi lineari.

70.6.3 Prove di accettazione sui dispositivi

Si applica quanto previsto per i dispositivi lineari.

70.7 I dispositivi a comportamento viscoso

I dispositivi a comportamento viscoso trasmettono, in generale, soltanto azioni orizzontali, e hanno rigidezza trascurabile rispetto alle azioni verticali.

Il dispositivo deve possedere due cerniere sferiche alle estremità, onde evitare effetti di trafilamento e deterioramento delle guarnizioni, e la capacità rotazionale deve essere valutata tenendo conto dei carichi che interesseranno la struttura nel corso della vita, degli effetti del sisma e dei disallineamenti di montaggio. In ogni caso la rotazione consentita dalle cerniere non deve essere inferiore ai due gradi sessagesimali.

I dispositivi devono evitare snervamenti sotto l'applicazione dei carichi di servizio e rotture sotto le condizioni di collasso. Devono essere, inoltre, in grado di sopportare le accelerazioni laterali risultanti dalle analisi sismiche strutturali allo SLC e, in assenza di tale valutazione, devono resistere ad una forza minima trasversale pari ad almeno due volte il peso proprio del dispositivo. Il progetto e la costruzione del dispositivo devono consentire la manutenzione nel corso della vita utile, ed evitare che fenomeni di instabilità interessino gli steli, nelle condizioni di massima estensione e in riferimento alla configurazione di messa in opera.

70.7.1 Le prove di accettazione sui materiali

Le prove di accettazione sui materiali sono quelle previste dalle vigenti norme e finalizzate ad accertare le caratteristiche di viscosità del fluido. Esse devono permettere di estrapolare il comportamento del materiale da quello del dispositivo e di verificare la sostanziale invariabilità del comportamento del dispositivo rispetto alle variazioni ambientali, alla temperatura interna, all'invecchiamento. Il tipo e le modalità di prova verranno stabiliti di volta in volta dal produttore, in relazione al tipo di materiale, e verranno giustificati con una relazione, di cui il produttore si assumerà piena e completa responsabilità, che chiarisca in ogni dettaglio il rapporto tra comportamento del materiale e comportamento del dispositivo.

70.7.2 Le prove di qualificazione sui dispositivi

Detto d_2 lo spostamento massimo di progetto in un dispositivo, corrispondente allo SLC, le prove di qualificazione sui dispositivi, che possono essere estese a tutti i dispositivi geometricamente simili (rapporti di scala geometrica compresi tra 0,5 e 2) e prodotti con gli stessi materiali di quelli provati, sono le seguenti:

- prova preliminare, finalizzata alla verifica dei parametri caratterizzanti il comportamento del dispositivo, condotta imponendo al prototipo almeno quattro cicli completi di deformazioni alternate, con rampe a velocità costante e ampiezza massima riferita al prototipo reale non inferiore a $\pm 0,5 d_2$, per almeno cinque diversi valori della velocità di spostamento, pari al 25%, 50%, 75%, 100%, 125% del valore di progetto;
- prova dinamica, condotta imponendo al prototipo almeno dieci cicli completi di deformazioni alternate, con ampiezza massima riferita al prototipo reale pari a $\pm d_2$, eventualmente effettuati in due serie di cinque o più cicli consecutivi, applicando le deformazioni imposte con una velocità mediamente pari a quella che si può verificare nel caso del terremoto di progetto relativo allo stato limite di collasso e assimilabile, in mancanza di specifiche valutazioni, e per i soli dispositivi facenti parte di sistemi di isolamento sismico, a quella corrispondente ad una frequenza di 0,5 Hz per ogni ciclo completo di ampiezza massima $\pm d_2$.

Le prove di qualificazione devono essere effettuate su almeno due dispositivi. I dispositivi sottoposti a prove di qualificazione potranno essere utilizzati nella costruzione previa verifica della loro perfetta integrità a seguito delle prove, da accertare attraverso la successiva effettuazione delle prove di accettazione e il controllo dei relativi parametri di verifica.

70.7.3 Le prove di accettazione sui dispositivi

Le prove di accettazione sui dispositivi, che saranno effettuate con le modalità già viste per le prove di qualificazione e si riterranno superate se i risultati ottenuti non differiranno da quelli delle prove di qualificazione di oltre il $\pm 10\%$, sono le seguenti:

- misura della geometria esterna, con verifica delle tolleranze stabilite dal progettista;
- prova dinamica, condotta imponendo al prototipo almeno dieci cicli completi di deformazioni alternate, con ampiezza massima pari a $\pm d_2$, eventualmente effettuati in due serie di cinque o più cicli consecutivi, applicando le deformazioni imposte con una velocità mediamente pari a quella che si può verificare nel caso del terremoto di progetto relativo allo stato limite di collasso e assimilabile, in mancanza di specifiche valutazioni, e per i soli dispositivi facenti parte di sistemi di isolamento sismico, a quella corrispondente ad una frequenza di 0,5 Hz per ogni ciclo completo di ampiezza massima $\pm d_2$.

Le prove di accettazione devono essere effettuate su almeno il 20% dei dispositivi, comunque non meno di quattro e non più del numero di dispositivi da mettere in opera.

70.8 Gli isolatori elastomerici

Gli isolatori debbono avere pianta con due assi di simmetria ortogonali, così da presentare un comportamento il più possibile indipendente dalla direzione dell'azione orizzontale agente. Ai fini della determinazione degli effetti di azioni perpendicolari agli strati, le loro dimensioni utili debbono essere riferite

alle dimensioni delle piastre in acciaio, depurate di eventuali fori, mentre per gli effetti delle azioni parallele alla giacitura degli strati si considererà la sezione intera dello strato di gomma.

Le piastre di acciaio devono essere conformi a quanto previsto nelle norme per gli apparecchi di appoggio, con un allungamento minimo a rottura del 18% e spessore minimo pari a 2 mm per le piastre interne e a 20 mm per le piastre esterne.

Si definiscono due fattori di forma:

S_1 fattore di forma primario, rapporto tra la superficie \hat{A} comune al singolo strato di elastomero e alla singola piastra d'acciaio, depurata degli eventuali fori (se non riempiti successivamente), e la superficie laterale libera L del singolo strato di elastomero, maggiorata della superficie laterale degli eventuali fori (se non riempiti successivamente), ossia $S_1 = \hat{A}/L$;

S_2 fattore di forma secondario, rapporto tra la dimensione in pianta D della singola piastra in acciaio, parallelamente all'azione orizzontale agente, e lo spessore totale t_e degli strati di elastomero, ossia $S_2 = D/t_e$.

Gli isolatori in materiale elastomerico e acciaio sono individuati attraverso le loro curve caratteristiche forza-spostamento, generalmente non lineari, tramite i due parametri sintetici, ovvero la rigidezza equivalente K_e e il coefficiente di smorzamento viscoso equivalente ξ_c .

La rigidezza equivalente K_e , relativa ad un ciclo di carico, è definita come rapporto tra la forza F corrispondente allo spostamento massimo d raggiunto in quel ciclo e lo stesso spostamento ($K_e = F/d$), e si valuta come prodotto del modulo dinamico equivalente a taglio G_{din} per A/t_e .

Il coefficiente di smorzamento viscoso equivalente ξ_c si definisce come rapporto tra l'energia dissipata in un ciclo completo di carico E_d e $2p F_d$, ossia $\xi_c = E_d/(2p F_d)$.

La rigidezza verticale K_v è definita come rapporto tra la forza verticale di progetto F_v e lo spostamento verticale d_v ($K_v = F_v/d_v$).

Le massime differenze tra le caratteristiche meccaniche ottenute nelle prove di qualificazione e i valori di progetto o nelle normali condizioni d'uso devono essere contenute entro limiti riportati nella tabella 76.2.

Le variazioni devono essere valutate con riferimento al terzo ciclo di prova. Le frequenze di prova per valutare le variazioni delle caratteristiche meccaniche sono 0,1 Hz e 0,5 Hz.

Tabella 76.2 - Massime differenze tra le caratteristiche meccaniche ottenute nelle prove di qualificazione e i valori di progetto o nelle normali condizioni d'uso

-	Fornitura	Invecchiamento	Temperatura	Frequenza di prova
K_e	±20%	±20%	±20%	±20%
K_v	-30%	-	-	-
ξ_c	±20%	±20%	±20%	±20%

Le variazioni dovute al carico verticale, valutate come differenza tra i valori corrispondenti al carico verticale massimo e a quello minimo, non dovranno superare il 15% del valore di progetto.

70.8.1 Le prove di accettazione sui materiali

Le prove di accettazione sui materiali sono quelle previste dalle norme sugli apparecchi di appoggio, con le seguenti variazioni e aggiunte:

- le prove di invecchiamento vanno effettuate per 21 giorni a 70°C;
- la variazione del modulo G deve essere contenuta entro il 20% del valore iniziale;
- il modulo G deve essere determinato anche per una deformazione tangenziale pari a ± 100%.

70.8.2 Le prove di qualificazione sui dispositivi

Le prove di qualificazione sui dispositivi possono essere estese a tutti i dispositivi geometricamente simili (rapporti di scala geometrica compresi tra 0,5 e 2, fattore di forma primario S_1 uguale – con tolleranza del ±10% – fattore di forma secondario S_2 uguale o maggiore), e prodotti con gli stessi materiali di quelli provati. Esse devono essere effettuate nell'ordine e con le modalità di seguito specificate, a non meno di due giorni di distanza dalla vulcanizzazione per dispositivi di dimensioni inferiori ai 700 mm, e a non meno di quattro giorni per dispositivi più grandi, così da avere una temperatura uniforme sull'intero dispositivo:

- determinazione statica della rigidezza a compressione tra il 30% e il 100% del carico verticale V di progetto, opportunamente scalato, in presenza di sisma, e somma dei carichi verticali dovuti a permanenti e

accidentali moltiplicati per opportuni coefficienti e alle eventuali azioni concomitanti (forze orizzontali, spostamenti e rotazioni);

- determinazione statica, sotto compressione costante e pari a 6 MPa, o al valore della tensione di compressione di progetto (con una tolleranza del $\pm 20\%$) – se questa è superiore a 8 MPa – del modulo statico di taglio G , convenzionalmente definito come il modulo secante tra le deformazioni di taglio corrispondenti agli spostamenti $0,27 t_e$ e $0,58 t_e$ mediante prove di carico-scarico, fino a uno spostamento massimo pari a t_e e in corrispondenza del terzo ciclo;

- determinazione dinamica, sotto compressione costante e pari a 6 MPa, o al valore della tensione di compressione di progetto (con una tolleranza del $\pm 20\%$) – se questa è superiore a 8 MPa – del modulo dinamico di taglio G_{din} e dello smorzamento ξ mediante prove cicliche sinusoidali alla frequenza di 0,5 Hz e $\gamma = 1$ e in corrispondenza del terzo ciclo, valutando $G_{din} = F_{1el}/(A_d)$ come modulo secante in corrispondenza di $d/t_e = 1$, con l'obbligo per G_{din} di ricadere nell'intervallo $0,35 \div 1,50$ MPa;

- determinazione delle curve $G-\gamma$ e $\xi-\gamma$ mediante le prove dinamiche cicliche precedentemente descritte e per i seguenti valori di γ : 0,05, 0,3, 0,5, 0,7, 1,0, γ_{max} , e, comunque, per deformazioni corrispondenti, nel dispositivo reale, a spostamenti non inferiori a $+0,1 d_2, \pm 0,2 d_2, \pm 0,3 d_2, \pm 0,5 d_2, \pm 0,7 d_2, \pm d_2$, effettuando almeno cinque cicli per ciascuna ampiezza; γ_{max} sarà preso pari a 1,5 se in corrispondenza di d_2 risulta $\gamma < 1,5$, e pari a 2 se $1,5 < \gamma < 2$;

- valutazione della stabilità del dispositivo sotto compressione e taglio, effettuata accertandosi che il dispositivo rimanga stabile se assoggettato ad uno spostamento orizzontale pari ad $1,8 t_e$ in presenza di un carico verticale pari sia ad $1,5 V_{max}$ che a $0,5 V_{min}$ (indicando con V_{max} e V_{min} rispettivamente i valori massimo e minimo di V);

- valutazione della capacità di sostenere, sotto compressione costante e pari a 6 MPa, o al valore della tensione di compressione di progetto (con una tolleranza del $\pm 20\%$) – se questa è superiore a 8 MPa – almeno dieci cicli con spostamento massimo impresso almeno pari a d_2 ;

- valutazione di efficacia dell'aderenza elastomero-acciaio, effettuata sottoponendo l'isolatore, sotto compressione costante e pari a 6 MPa, o al valore della tensione di compressione di progetto (con una tolleranza del $\pm 20\%$) – se questa è superiore a 8 MPa – a una deformazione $\gamma > 2,5$ senza che si verifichino danni. Qualora in corrispondenza dello spostamento di progetto il dispositivo subisca una deformazione $\gamma < 1,5$, il dispositivo può essere caratterizzato per una deformazione $\gamma = 2,0$;

- determinazione delle caratteristiche di creep mediante prove di compressione sotto compressione costante e pari al valore della tensione di compressione di progetto, con una tolleranza del $\pm 20\%$, della durata di almeno sette giorni. La deformazione verticale per creep deve essere inferiore al 20% della deformazione statica sotto il carico V . Il valore di riferimento della deformazione statica sarà assunto pari a quello misurato dopo dieci minuti dall'inizio dell'applicazione del carico.

Le prove di qualificazione devono essere effettuate su almeno quattro dispositivi, due per le prove senza invecchiamento e due per le prove dopo invecchiamento artificiale, ottenuto mantenendo i dispositivi di prova per 21 giorni a 70°C.

L'invecchiamento dovrà, comunque, essere preceduto dalla determinazione statica della rigidità a compressione e del modulo statico di taglio G , secondo le modalità precedentemente definite, per valutare le caratteristiche dei dispositivi sottoposti a invecchiamento prima dell'invecchiamento stesso. I valori di G dopo l'invecchiamento non devono superare di 1,15 volte i valori di G prima dell'invecchiamento.

I dispositivi sottoposti a prove di qualificazione non potranno essere utilizzati nella costruzione.

I dispositivi sottoposti a prove di qualificazione potranno essere utilizzati nella costruzione previa verifica della loro perfetta integrità a seguito delle prove, da accertare attraverso la successiva effettuazione delle prove di accettazione e il controllo dei relativi parametri di verifica.

La validità delle prove di invecchiamento potrà essere estesa a tutti i dispositivi realizzati con la stessa miscela, indipendentemente dai rapporti di forma. Per qualificare lo stesso dispositivo per diversi valori della tensione di compressione le prove possono essere ripetute in sequenza sugli stessi dispositivi da qualificare, verificando che tra una prova e la successiva non si siano verificati danni ai dispositivi.

70.8.3 Le prove di accettazione sui dispositivi

Le prove di accettazione sui dispositivi, che saranno effettuate con le modalità già viste per le prove di qualificazione e si riterranno superate se i risultati ottenuti soddisfano i limiti sotto specificati e se il modulo statico di taglio G non differisce da quello delle prove di qualificazione di oltre il $\pm 10\%$, sono le seguenti:

- misura della geometria esterna che dovrà rispettare le tolleranze prescritte dalle norme sugli apparecchi di appoggio, con l'unica deroga dei dispositivi di altezza superiore a 100 mm per i quali la tolleranza sulle altezze è di 6 mm;
 - determinazione statica della rigidità verticale tra il 30% e il 100% del carico V ;
 - determinazione del modulo statico di taglio G o in alternativa del modulo dinamico di taglio G_{din} , con le modalità specificate per le prove di qualificazione. Quest'ultima è da preferire, quando effettuabile, in quanto riduce le incertezze sul controllo del reale comportamento dinamico del dispositivo;
 - valutazione di efficacia dell'aderenza elastomero-acciaio, con le modalità specificate per le prove di qualificazione, ma adottando per la deformazione γ il valore corrispondente allo spostamento d_2 .
- Le prove di accettazione devono essere effettuate su almeno il 20% dei dispositivi, e comunque su non meno di quattro e su non più del numero di dispositivi da mettere in opera.

70.9 Gli isolatori a scorrimento

Le superfici di scorrimento in acciaio e PTFE devono essere conformi alla normativa vigente per gli apparecchi di appoggio.

Gli isolatori a scorrimento devono essere in grado di sopportare, sotto spostamento massimo impresso pari a $1,2 d_2$, almeno dieci cicli di carico e scarico. I cicli si riterranno favorevolmente sopportati se il coefficiente d'attrito f , nei cicli successivi al primo, non varierà di più del 25% rispetto alle caratteristiche riscontrate durante il terzo ciclo, ossia:

$$|f_i - f_3|/f_3 < 0,25$$

dove il pedice i le caratteristiche valutate all' i -esimo ciclo e il pedice 3 indica le caratteristiche valutate al terzo ciclo. Detto d_{dc} lo spostamento massimo di progetto del centro di rigidità del sistema d'isolamento, corrispondente allo SLC, qualora l'incremento della forza nel sistema di isolamento per spostamenti tra $0,5 d_{dc}$ e d_{dc} sia inferiore all'1,25% del peso totale della sovrastruttura, gli isolatori a scorrimento devono essere in grado di garantire la loro funzione di appoggio fino a spostamenti pari ad $1,25 d_2$.

Si deve verificare che il coefficiente d'attrito sia, comunque, sempre inferiore al valore di progetto per variazioni nell'ambito della fornitura, della temperatura e della frequenza di prova.

70.9.1 Le prove di accettazione sui materiali

Le prove di accettazione sulle superfici di scorrimento sono quelle previste dalle norme per gli apparecchi di appoggio.

70.9.2 Le prove di qualificazione sui dispositivi

Le prove di qualificazione sui dispositivi, che possono essere estese a tutti i dispositivi geometricamente simili (rapporti di scala geometrica compresi tra 0,5 e 2) e prodotti con gli stessi materiali di quelli provati sono le seguenti:

- determinazione statica del coefficiente d'attrito, per almeno tre valori della compressione, costante durante la prova, pari al carico verticale V di esercizio, e a V_{max} e a V_{min} , opportunamente scalati;
- determinazione dinamica del coefficiente d'attrito, per almeno tre valori della compressione, costante durante la prova, pari al carico verticale V di esercizio, e a V_{max} e a V_{min} , opportunamente scalati, e per tre valori della velocità (frequenza), pari a quella di progetto e alla stessa variata del $\pm 30\%$;
- valutazione della capacità di sostenere, sotto compressione costante e pari al valore della tensione di compressione di progetto, con una tolleranza del $\pm 20\%$, almeno dieci cicli con spostamento massimo impresso almeno pari a d_2 .

Qualora gli isolatori fossero dotati di elementi o meccanismi supplementari atti a migliorarne le prestazioni sismiche, le prove andranno ripetute con la presenza di tali parti supplementari.

Le prove di qualificazione devono essere effettuate su almeno due dispositivi. I dispositivi sottoposti a prove di qualificazione potranno essere utilizzati nella costruzione previa verifica della loro perfetta integrità a seguito delle prove, da accertare attraverso la successiva effettuazione delle prove di accettazione e il controllo dei relativi parametri di verifica.

Nel caso in cui le prove vengano effettuate su dispositivi in scala, i certificati di prova dovranno essere accompagnati da una relazione del produttore o del progettista che dimostri l'equivalenza dei risultati a quelli ottenibili su un dispositivo non in scala.

70.9.3 *Le prove di accettazione sui dispositivi*

Le prove di accettazione sui dispositivi, che saranno effettuate con le modalità già viste per le prove di qualificazione, sono le seguenti:

- verifica delle tolleranze dimensionali delle superfici di scorrimento, come previste dalle norme per gli apparecchi di appoggio;
- determinazione statica del coefficiente d'attrito, per almeno tre valori della compressione, costante durante la prova, pari al carico verticale V di esercizio, e ai valori di progetto sotto azioni sismiche V_{max} e V_{min} .

Le prove di accettazione devono essere effettuate su almeno il 20% dei dispositivi, comunque su non meno di quattro e su non più del numero di dispositivi da mettere in opera.

Qualora gli isolatori fossero dotati di elementi o meccanismi supplementari atti a migliorarne le prestazioni sismiche, su almeno un dispositivo completo di tali parti supplementari verrà anche condotta una prova quasi statica, imponendo almeno cinque cicli completi di deformazioni alternate, con ampiezza massima pari a $\pm d_2$. Il dispositivo non potrà essere utilizzato nella costruzione, a meno che il suo perfetto funzionamento non sia ripristinabile con la sostituzione degli elementi base.

70.10 *Dispositivi a vincolo rigido del tipo a fusibile*

I dispositivi a fusibile sono classificabili in due categorie:

- di tipo meccanico, quando lo svincolo è determinato dal rilascio di fermi sacrificali;
- di tipo idraulico, quando lo svincolo è governato dall'apertura di una valvola di sovrappressione.

70.10.1 *Le prove di accettazione sui materiali*

Le prove di accettazione sui materiali sono quelle previste dalle vigenti norme per la determinazione della tensione e l'allungamento al limite elastico, la tensione e l'allungamento a rottura del materiale costituente gli elementi base del dispositivo, e le caratteristiche di viscosità del fluido, se presente. Esse sono finalizzate ad individuare i valori medi e quelli caratteristici delle quantità suddette, e ad accertare la costanza di comportamento del materiale considerato, e devono permettere di estrapolare il comportamento del materiale da quello del dispositivo e di verificare la sostanziale invariabilità del comportamento del dispositivo rispetto alle variazioni ambientali, la temperatura interna, l'invecchiamento.

Il tipo e le modalità di prova verranno stabiliti di volta in volta dal produttore, in relazione al tipo di materiale, e verranno giustificati con una relazione, di cui il produttore si assumerà piena e completa responsabilità, che chiarisca in ogni dettaglio il rapporto tra comportamento del materiale e comportamento del dispositivo.

70.10.2 *Le prove di qualificazione sui dispositivi*

Le prove di qualificazione vanno condotte su due dispositivi. Possono essere estese a tutti i dispositivi geometricamente simili (rapporti di scala geometrica compresi tra 0,5 e 2) e prodotti con gli stessi materiali di quelli provati. Le prove sono le seguenti:

- valutazione della capacità di sostenere almeno tre cicli monotonici con carico massimo impresso pari al valore di progetto di servizio, con una tolleranza del +10%, in assenza di snervamenti o rotture;
- valutazione della forza di rilascio, sottoponendo il campione ad un carico monotonicamente sino al raggiungimento della rottura del fusibile (forza di rilascio). La tolleranza, rispetto al valore di progetto, deve essere definita dal progettista e, in assenza di tale valutazione, è pari a $\pm 15\%$;
- valutazione del comportamento a fatica, ove richiesto dal progettista in relazione al tipo di applicazione. La prova viene eseguita sottoponendo uno dei due campioni a 2 milioni di cicli di carico e, successivamente, ai due precedenti test, verificando che il comportamento sia pressoché analogo a quello del dispositivo non provato ciclicamente e che non si manifestino snervamenti o rotture.

Se il materiale usato in produzione non è quello dello stesso lotto impiegato per la realizzazione dei prototipi qualificati, deve essere mostrato tramite prove sui materiali e opportuni calcoli che il valore della forza di rilascio rientri nella tolleranza di progetto.

70.10.3 *Le prove di accettazione sui dispositivi*

Le prove di accettazione sui dispositivi saranno effettuate con le stesse modalità delle prove di qualificazione, ad esclusione della prova a fatica, e si riterranno superate se i risultati ottenuti non differiranno da quelli delle prove di qualificazione di oltre il $\pm 10\%$. Inoltre, sarà effettuata una misura della

geometria esterna, con tolleranza di $\pm 10\%$ sugli spessori e $\pm 5\%$ sulle lunghezze, per i componenti determinanti ai fini del comportamento.

Le prove di accettazione devono essere effettuate su almeno il 20% dei dispositivi, comunque su non meno di quattro e su non più del numero di dispositivi da mettere in opera. Il dispositivo non potrà essere utilizzato nella costruzione, a meno che il suo perfetto funzionamento non sia ripristinabile con la sostituzione degli elementi base.

70.111 dispositivi (dinamici) di vincolo provvisorio

La corsa disponibile deve essere funzione dello spostamento di progetto non sismico, derivante da azioni lente – quali effetti termici, ritiro, viscosità – e da qualsiasi altro spostamento relativo che può interessare le parti che il dispositivo connette, incluso lo spostamento dovuto alla comprimibilità del fluido in presenza di azione sismica. In ogni caso, la corsa non deve essere minore di ± 50 mm per i ponti e di ± 25 mm per gli edifici.

Il dispositivo deve possedere due cerniere sferiche alle estremità onde evitare effetti di trafileamento e deterioramento delle guarnizioni, e la capacità rotazionale deve essere valutata tenendo conto dei carichi che interesseranno la struttura nel corso della vita, degli effetti del sisma e dei disallineamenti di montaggio. In ogni caso, la rotazione consentita dalle cerniere non deve essere inferiore ai due gradi.

I dispositivi devono essere progettati in modo da evitare snervamenti sotto l'applicazione dei carichi di servizio e rotture sotto le condizioni di collasso. Devono essere, inoltre, in grado di sopportare le accelerazioni laterali risultanti dalle analisi sismiche strutturali allo SLC e, in assenza di tale valutazione, devono resistere ad una forza minima pari ad almeno due volte il peso proprio del dispositivo. Il progetto e la costruzione del dispositivo devono consentire la manutenzione nel corso della vita utile, ed evitare che fenomeni di instabilità interessino gli steli, nelle condizioni di massima estensione e in riferimento alla configurazione di messa in opera.

Il fattore di sicurezza nei confronti delle sovrappressioni, rispetto alle condizioni di progetto sismico allo SLC deve essere pari ad 1,5, salvo che per i dispositivi dotati di sistema di protezione dal sovraccarico incorporato, per i quali il sistema deve attivarsi per una forza minore del 110% della forza di progetto, e il fattore di sicurezza deve essere assunto almeno pari ad 1.1.

La velocità di attivazione dei dispositivi, tipicamente, è compresa tra 0,5 mm/s e 5 mm/s, ovvero per valori decisamente maggiori di 0,01 mm/s.

70.11.1 Le prove di accettazione sui materiali

Le prove di accettazione sui materiali sono quelle previste dalle vigenti norme e finalizzate ad accertare le caratteristiche di viscosità del fluido. Esse devono permettere di estrapolare il comportamento del materiale da quello del dispositivo e di verificare la sostanziale invariabilità del comportamento del dispositivo rispetto alle variazioni ambientali, la temperatura interna, l'invecchiamento.

Il tipo e le modalità di prova verranno stabiliti di volta in volta dal produttore, in relazione al tipo di materiale, e verranno giustificati con una relazione, di cui il produttore si assumerà piena e completa responsabilità, che chiarisca in ogni dettaglio il rapporto tra comportamento del materiale e comportamento del dispositivo.

70.11.2 Le prove di qualificazione sui dispositivi

Le prove andranno realizzate ogni volta che si realizza un dispositivo la cui capacità di forza si differenzia di $\pm 20\%$, rispetto a dispositivi identici sia per gli aspetti concettuali sia per i materiali utilizzati.

Le prove nel seguito elencate non devono essere eseguite obbligatoriamente nell'ordine elencato, ad eccezione della verifica dell'usura delle guarnizioni, che deve essere eseguita prima della prova per la verifica del carico di progetto e per la verifica della capacità di sovraccarico. Al termine delle prove non dovranno essere visibili perdite, deterioramenti o degrado delle prestazioni.

Va accertata la capacità del dispositivo di sopportare, per 120 secondi, una pressione interna pari al 125% della pressione corrispondente al massimo carico per cui è progettato.

Le prove di qualificazione vanno condotte su due dispositivi con le seguenti modalità e nel seguente ordine:
– valutazione della forza assiale resistente a bassa velocità, mediante almeno una prova ciclica alternata, condotta a velocità costante minore o uguale a 0,1 mm/s, con ampiezza pari allo spostamento di progetto per azioni non sismiche e, comunque, almeno pari a 10 mm. La forza misurata dovrà soddisfare le condizioni di progetto con tolleranza fissata dal progettista e, comunque, non maggiore del 10% della forza di progetto.

In alternativa, si può eseguire almeno un ciclo completo, imponendo una forza costante pari al 10% della forza di progetto, verificando che la velocità media registrata sia costante e maggiore di 0,01 mm/s;

– verifica della tenuta delle guarnizioni, su uno dei due dispositivi, sottoponendo il dispositivo a 10.000 cicli con ampiezza pari al massimo spostamento di progetto previsto per azioni non sismiche. Per ridurre i tempi di esecuzione della prova è consentito abbattere la reazione che il dispositivo offre, anche a bassa velocità, riducendo la pressione interna o rimuovendo integralmente o parzialmente il fluido prima del test per poi reinserirlo al termine della storia di spostamenti;

– verifica del comportamento sotto azioni impulsive sottoponendo il dispositivo alla storia di carico nel seguito descritta:

- raggiungimento del carico di progetto per azioni sismiche in meno di 0,5 secondi e mantenimento costante dello stesso per un tempo stabilito dal progettista e, comunque, per almeno cinque secondi;

- inversione del carico in meno di un secondo e mantenimento costante dello stesso per un tempo di e, comunque, per almeno cinque secondi.

Il dispositivo, sottoposto a tale storia di carico, deve assicurare che:

1) lo spostamento per i primi 0,5 secondi non superi il valore di progetto relativo alla forza di progetto e che, quando si procede all'inversione di segno della forza, lo spostamento totale non sia maggiore di due volte il valore di progetto;

2) la velocità misurata durante l'applicazione costante del carico non sia maggiore della velocità di attivazione.

– valutazione del comportamento rispetto ad un sovraccarico, accertando che il dispositivo attivi il dispositivo di protezione dalle sovrappressioni per una forza minore ad 1,5 volte quella di progetto, se dotato di sistema di protezione interno, o che non subisca né perdite di fluido né alcun danno al sistema, se ne è sprovvisto, sotto l'applicazione della storia di carico seguente:

1) raggiungimento del carico di progetto in meno di 0,5 secondi e mantenimento costante dello stesso per un tempo stabilito dal progettista e, comunque, per almeno cinque secondi;

2) inversione del carico in meno di un secondo e mantenimento costante dello stesso per un tempo di e, comunque, per almeno cinque secondi.

– verifica della capacità di non subire perdite di fluido interno o danni a seguito di azioni cicliche della durata pari alla parte stazionaria del terremoto atteso, sottoponendo il dispositivo ad una storia di forza sinusoidale imposta, con valore medio nullo e ampiezza pari alla forza sismica di progetto allo SLC. La frequenza e la durata, comunque non inferiore a 15 secondi, devono essere definite dal progettista.

70.11.3 *Le prove di accettazione sui dispositivi*

Per il controllo di accettazione andranno condotti i test già descritti per le prove di qualificazione, ovvero di:

- valutazione della forza assiale resistente a bassa velocità;

- verifica del comportamento sotto azioni impulsive;

- valutazione del comportamento rispetto ad un sovraccarico.

Le prove di accettazione devono essere effettuate su almeno il 20% dei dispositivi, comunque su non meno di quattro e su non più del numero di dispositivi da mettere in opera. Il dispositivo potrà essere utilizzato nella costruzione, salvo verifica della sua perfetta integrità al termine delle prove.

Art. 71. Solai in ferro e tavelloni

71.1 Solai con tavelloni

I solai misti in acciaio e tavelloni sono formati da profilati metallici e laterizi e massetto in cemento armato, con armatura di ripartizione, e riempimento (cretonato) in calcestruzzo alleggerito o altro materiale, in modo da raggiungere l'altezza del profilato metallico.

Le tipologie più comuni di solai sono:

- solaio con tavelloni appoggiati lungo l'estradosso dell'ala inferiore;

- solaio con travi a vista con tavelloni appoggiati lungo l'estradosso dell'ala superiore;

- solaio con camera d'aria.

La funzione dei laterizi e del calcestruzzo non è di essere collaborante con la sezione resistente del profilato, ma quella di struttura secondaria portata dai profilati.

71.2 Solai ad orditura semplice

Il solaio ad orditura semplice è composto da travi disposte parallelamente al lato minore del vano, aventi interasse solitamente non superiore a 100 cm in relazione all'entità dei carichi gravanti. In caso di dimensioni maggiori, è consigliabile armare i tavelloni con barre di piccolo diametro sigillando i fori con malta cementizia.

È buona regola d'arte disporre lungo il muro perimetrale un profilato su cui fare appoggiare i tavelloni. In questo caso si può impiegare un profilato a C.

71.3 Solai ad orditura composta

Il solaio ad orditura composta è impiegato per coprire ambienti con luce netta maggiore di 6÷7 m. A differenza di quello ad orditura semplice, ha la struttura portante composta da due ordini di travi, ovvero travi principali e travi secondarie.

Le travi secondarie sono disposte ortogonalmente a quelle principali e possono essere collegate nei seguenti tre modi:

- poste sopra le principali, e in questo caso si ha un solaio di notevole spessore;
- fissate mediante ferri angolari saldati bullonati alle anime delle travi principali;
- poggiate sulle ali inferiori delle travi principali.

Le travi principali, in presenza di carichi elevati, possono essere costituite anche da due travi accostate.

Art. 72. Restauro dei solai e delle coperture - Sostituzioni e collegamenti

Generalità - Gli interventi di sostituzione riguarderanno l'intera struttura sia nel caso che non potesse essere consolidata in modo economicamente conveniente sia nel caso in cui dovesse risultare del tutto irrecuperabile. Si dovrà fare ricorso ad opere di sostituzione parziale solo quando alcune parti o elementi della struttura si presenteranno deteriorati a tal punto da non garantire la stabilità dell'intera struttura. Nel primo caso l'appaltatore avrà cura di procedere alla demolizione secondo le modalità e gli accorgimenti contenuti negli art. "Demolizioni e rimozioni" del presente capitolato. Il collegamento di una nuova struttura ai muri perimetrali, se non stabilito diversamente dalle prescrizioni di progetto o dalle direttive della D.L., verrà effettuato con le seguenti modalità.

Strutture piane in legno - Quando il collegamento ai muri perimetrali dovrà realizzarsi mediante cordolo in cemento armato, l'appaltatore farà demolire tratti di muratura al fine di creare dei vani a sezione tronco/conica di altezza analoga a quella del cordolo in modo da consentire l'alloggiamento di parti in cemento armato sagomate a coda di rondine aventi funzione di ancoraggio. Le armature degli ancoraggi verranno eseguite, secondo le prescrizioni di progetto, contemporaneamente a quelle del cordolo. L'interasse fra gli ancoraggi potrà variare in relazione alla consistenza del muro, alle dimensioni del solaio e dalle disposizioni di progetto. Se prescritto, si dovranno realizzare con il trapano dei fori nella muratura in cui inserire le barre d'ancoraggio del cordolo. Tali fori avranno un'inclinazione rispetto al piano trasversale della muratura, inferiore ai 45 gradi. Essi saranno riempiti prima dell'inserimento degli ancoraggi con boiaccia di cemento o resine secondo quanto stabilito dagli elaborati di progetto.

Quando il cordolo verrà realizzato per cantieri, la sua armatura sarà posta in opera per tratti e l'appaltatore dovrà eseguire getti più corti di almeno 30 cm rispetto alla lunghezza di ciascun vano della muratura in modo da consentire ai ferri dell'armatura che dovranno essere di lunghezza tale da poterli sovrapporre a quelli dei cantieri adiacenti, di essere piegati e inseriti nel vano.

A getto eseguito, aperto il cantiere adiacente, i ferri dell'armatura verranno nuovamente stesi e collegati al tratto successivo. Infine, l'appaltatore farà ripristinare la muratura intorno alle teste dei travi, avendo cura di aerarle e/o trattarle secondo le prescrizioni della D.L. Qualora non fosse prevista la realizzazione di cordoli, l'appaltatore dovrà eseguire nella muratura dei fori passanti, di forma tronco/conica, adatti al collegamento con i tiranti a coda di rondine. Questi ultimi, dovranno essere fissati ad un'estremità della trave mediante un'idonea chiodatura o bullonatura; l'altra estremità della trave sarà saldata ad una gabbia di tondini sagomati di forma tronco/conica che andrà alloggiata nel foro da riempire con la malta prescritta.

Se sarà richiesto dagli elaborati di progetto, il collegamento dovrà essere realizzato mediante tiranti a piastra, praticando un foro passante in direzione della lunghezza della trave. L'appaltatore, quindi, dovrà ricavare nella muratura una sede di forma tronco/conica di dimensione tali da accogliere la piastra metallica che dovrà poggiare su una base perfettamente spianata, ottenuta con getto di malta cementizia.

Il tirante di acciaio dovrà avere la forma e le dimensioni prescritte dagli elaborati di progetto ed essere collegato ad un'estremità della trave per una lunghezza non inferiore agli 80 cm mediante un'idonea

chiodatura o bullonatura; l'altro estremo dovrà terminare con una sezione piatta in cui verrà praticata un'asola di forma idonea a trattenere i cunei tenditori; questa estremità potrà essere filettata e collegata con un dado di acciaio.

Strutture piane ad elementi metallici - I collegamenti fra le travi ed i muri perimetrali potranno essere realizzati:

-murando direttamente ogni testa della trave, previa posa in opera di un'opportuna piastra di ripartizione. In questo caso, l'appaltatore dovrà saldare all'ala, nella parte che risulterà annegata nel conglomerato, degli spezzoni di tondini ripiegati ad uncino capaci di contrastare lo sfilamento della putrella. L'alloggiamento della trave da ricavare nella muratura, dovrà avere forma tronco/conica con la base maggiore rivolta verso l'esterno;

-realizzando (se il muro non potrà garantire la resistenza a carichi concentrati) un cordolo in cemento armato ricavato nella muratura sul quale appoggiare le putrelle.

In ogni caso, si dovrà prima liberare la struttura da tutti i carichi accidentali e procedere alla costruzione della puntellatura del solaio che dovrà essere forzata in modo da ridurre al minimo gli effetti del carico sulle travi esistenti.

Struttura piana latero-cementizia - Il collegamento con le murature perimetrali potrà essere realizzato mediante la formazione di un cordolo in cemento armato che l'appaltatore dovrà eseguire, in base alla consistenza dei muri ed alle prescrizioni di progetto, con il sistema dei cantieri alternati oppure dovrà ricavare nella muratura; il cordolo dovrà essere ancorato a quest'ultima mediante elementi a coda di rondine o spezzoni di ferro piegati e murati. Gli elementi di un'eventuale struttura aggiuntiva dovranno essere messi in opera alla quota stabilita con le necessarie puntellature; inoltre, le armature del cordolo con i relativi ancoraggi saranno inseriti nei vani appositamente ricavati e collegati con le teste delle travi. Se il cordolo verrà inserito solo parzialmente nello spessore della muratura, l'appaltatore dovrà predisporre la casseratura per la parte di cordolo che fuoriesce dal muro.

L'appaltatore dovrà raccogliere e fornire all'amministrazione tutti i disegni costruttivi e le schede tecniche dei prodotti impiegati oltre alle prescrizioni attinenti la successiva manutenzione.

MODALITÀ DI PROVA, CONTROLLO E COLLAUDO

La direzione dei lavori potrà richiedere un controllo tramite prelievi al fine accertare se i materiali e le modalità di posa abbiano le caratteristiche previste dagli elaborati di progetto o dichiarate dal produttore.

I prelievi dovranno essere opportunamente riposti per essere successivamente inviati ai laboratori di analisi per il riscontro dei valori caratteristici con quelli utilizzati nel progetto. Di tali prelievi verrà redatto apposito verbale. Tutti gli oneri sono a carico dell'appaltatore e sono compensati nei prezzi relativi alla costruzione.

a)..... Collaudo dei materiali

Quando i materiali destinati alla costruzione o alla riparazione di strutture provengono dagli stabilimenti di produzione per la successiva lavorazione o collocazione in cantiere, l'appaltatore ne darà comunicazione alla direzione dei lavori specificando, per ogni fornitura, la distinta dei pezzi, il relativo peso, la destinazione e la documentazione di accompagnamento con relativi attestati di controllo e la dichiarazione che il prodotto è costruito nel rispetto delle norme vigenti (certificati di qualificazione). La direzione dei lavori avrà la facoltà, ogni volta che lo riterrà opportuno, di prelevare dei campioni da sottoporre a prova presso laboratori di sua scelta al fine di verificarne la rispondenza alle norme di accettazione ed ai requisiti di progetto. Per i prodotti non qualificati la direzione dei lavori dovrà effettuare presso laboratori ufficiali tutte le prove meccaniche e chimiche in numero atto a fornire l'approfondita conoscenza delle proprietà di ogni lotto di fornitura. Tutti gli oneri relativi alle prove sono a carico dell'appaltatore.

b)..... Controlli in corso di lavorazione

L'appaltatore dovrà essere in grado di documentare la provenienza dei materiali impiegati nelle lavorazioni e di risalire ai corrispondenti certificati di qualificazione, fornendone a richiesta della direzione dei lavori una copia. In ogni caso, alla direzione dei lavori sarà riservata la facoltà di eseguire nel corso delle lavorazioni tutti i controlli che riterrà opportuni per accertare che i materiali impiegati siano quelli certificati, che le strutture siano conformi ai disegni di progetto e che siano eseguite a perfetta regola d'arte. Ogni volta che le strutture lavorate sono pronte per il collaudo, l'appaltatore informerà tempestivamente la direzione dei lavori che, entro 8 giorni, darà risposta fissando la data per il collaudo.

c)..... Prove di carico e collaudo statico

In seguito alla realizzazione dell'opera, prima di procedere ad eventuali opere di finitura, l'appaltatore sarà tenuto ad invitare la direzione dei lavori per un'accurata visita preliminare delle strutture al fine di accertare che queste siano state eseguite in conformità ai relativi disegni di progetto, alle buone regole d'arte e a tutte

le prescrizioni del contratto. Si procederà quindi alle prove di carico e al collaudo statico delle strutture; operazioni che verranno condotte conformemente alle vigenti leggi, a cura e spese dell'appaltatore.

Art. 73.Solai - Sostituzione di travi in legno

In caso d'integrale sostituzione di travi di legno, l'appaltatore dovrà puntellare i travetti ed il tavolato posato sulle travi con due fili di ritti da collocare parallelamente alle travi. Alla sommità dei ritti in corrispondenza dell'intradosso dei travetti, dovrà essere collocato un architrave su cui verranno posti a contrasto i singoli travetti mediante chiodatura di biette in legno.

Se la puntellatura dovrà poggiare sopra un solaio, i ritti dovranno essere disposti in modo da gravare su elementi sufficientemente resistenti; se, ad insindacabile giudizio della D.L., il solaio non offrirà sufficiente garanzie di resistenza, sarà necessario prolungare i ritti fino al solaio sottostante o scaricarli sulla muratura perimetrale. Per una migliore distribuzione dei carichi, l'appaltatore dovrà impiegare elementi atti alla ripartizione dei carichi (tavole in legno di idonea sezione inserite ai piedi dei ritti).

La trave, liberata della muratura in corrispondenza degli appoggi, verrà sfilata intera e, solo dietro autorizzazione della D.L., potrà essere tagliata. La nuova trave che dovrà corrispondere come essenza, qualità e dimensione ai requisiti richiesti dagli elaborati di progetto e alle caratteristiche tecniche stabilite dall'art. "Legnami" del presente capitolato, dovrà essere messa in opera ripristinando gli eventuali collegamenti metallici e contrastata chiodando di biette in legno.

MODALITÀ DI PROVA, CONTROLLO E COLLAUDO

La direzione dei lavori potrà richiedere un controllo tramite prelievi al fine accertare se i materiali e le modalità di posa abbiano le caratteristiche previste dagli elaborati di progetto o dichiarate dal produttore.

I prelievi dovranno essere opportunamente riposti per essere successivamente inviati ai laboratori di analisi per il riscontro dei valori caratteristici con quelli utilizzati nel progetto. Di tali prelievi verrà redatto apposito verbale. Tutti gli oneri sono a carico dell'appaltatore e sono compensati nei prezzi relativi alla costruzione.

a)..... Collaudo dei materiali

Quando i materiali destinati alla costruzione o alla riparazione di strutture provengono dagli stabilimenti di produzione per la successiva lavorazione o collocazione in cantiere, l'appaltatore ne darà comunicazione alla direzione dei lavori specificando, per ogni fornitura, la distinta dei pezzi, il relativo peso, la destinazione e la documentazione di accompagnamento con relativi attestati di controllo e la dichiarazione che il prodotto è costruito nel rispetto delle norme vigenti (certificati di qualificazione). La direzione dei lavori avrà la facoltà, ogni volta che lo riterrà opportuno, di prelevare dei campioni da sottoporre a prova presso laboratori di sua scelta al fine di verificarne la rispondenza alle norme di accettazione ed ai requisiti di progetto. Per i prodotti non qualificati la direzione dei lavori dovrà effettuare presso laboratori ufficiali tutte le prove meccaniche e chimiche in numero atto a fornire l'approfondita conoscenza delle proprietà di ogni lotto di fornitura. Tutti gli oneri relativi alle prove sono a carico dell'appaltatore.

b)..... Controlli in corso di lavorazione

L'appaltatore dovrà essere in grado di documentare la provenienza dei materiali impiegati nelle lavorazioni e di risalire ai corrispondenti certificati di qualificazione, fornendone a richiesta della direzione dei lavori una copia. In ogni caso, alla direzione dei lavori sarà riservata la facoltà di eseguire nel corso delle lavorazioni tutti i controlli che riterrà opportuni per accertare che i materiali impiegati siano quelli certificati, che le strutture siano conformi ai disegni di progetto e che siano eseguite a perfetta regola d'arte. Ogni volta che le strutture lavorate sono pronte per il collaudo, l'appaltatore informerà tempestivamente la direzione dei lavori che, entro 8 giorni, darà risposta fissando la data per il collaudo.

c)..... Prove di carico e collaudo statico

In seguito alla realizzazione dell'opera, prima di procedere ad eventuali opere di finitura, l'appaltatore sarà tenuto ad invitare la direzione dei lavori per un'accurata visita preliminare delle strutture al fine di accertare che queste siano state eseguite in conformità ai relativi disegni di progetto, alle buone regole d'arte e a tutte le prescrizioni del contratto. Si procederà quindi alle prove di carico e al collaudo statico delle strutture; operazioni che verranno condotte conformemente alle vigenti leggi, a cura e spese dell'appaltatore.

Art. 74.Sostituzione in solai piani di elementi laterizi con putrelle in ferro

L'appaltatore, puntellato il solaio, farà demolire il pavimento con il relativo sottofondo e rimuovere i materiali di riempimento fino a raggiungere l'estradosso del ferro e del laterizio; porrà in opera, nel contempo, un tavolato di servizio che poserà sulle putrelle. Le tecniche, gli accorgimenti ed i materiali da impiegare nella sostituzione saranno stabiliti dalla D.L. In genere, l'appaltatore dovrà porre in opera un

tavellonato in laterizio poggiandolo sull'ala inferiore dei travetti; sopra il tavellonato dovrà posizionare gli elementi di alleggerimento costituiti da laterizi forati o da altro materiale (blocchi di polistirolo, ecc.).

In corrispondenza dell'ala superiore delle putrelle, preventivamente pulite con l'ausilio di una mola a smeriglio, dovrà saldare un tondino di ferro sagomato a zig-zag capace di assicurare una valida coazione fra la struttura metallica ed il getto di calcestruzzo. L'appaltatore, infine, dovrà eseguire, previa abbondante irrogazione con acqua del sottofondo, il getto di calcestruzzo armato in base alle prescrizioni di progetto che sarà collegato mediante ferri di ripartizione incrociati o rete metallica elettrosaldata.

MODALITÀ DI PROVA, CONTROLLO E COLLAUDO

La direzione dei lavori potrà richiedere un controllo tramite prelievi al fine accertare se i materiali e le modalità di posa abbiano le caratteristiche previste dagli elaborati di progetto o dichiarate dal produttore.

I prelievi dovranno essere opportunamente riposti per essere successivamente inviati ai laboratori di analisi per il riscontro dei valori caratteristici con quelli utilizzati nel progetto. Di tali prelievi verrà redatto apposito verbale. Tutti gli oneri sono a carico dell'appaltatore e sono compensati nei prezzi relativi alla costruzione.

a)..... Collaudo dei materiali

Quando i materiali destinati alla costruzione o alla riparazione di strutture provengono dagli stabilimenti di produzione per la successiva lavorazione o collocazione in cantiere, l'appaltatore ne darà comunicazione alla direzione dei lavori specificando, per ogni fornitura, la distinta dei pezzi, il relativo peso, la destinazione e la documentazione di accompagnamento con relativi attestati di controllo e la dichiarazione che il prodotto è costruito nel rispetto delle norme vigenti (certificati di qualificazione). La direzione dei lavori avrà la facoltà, ogni volta che lo riterrà opportuno, di prelevare dei campioni da sottoporre a prova presso laboratori di sua scelta al fine di verificarne la rispondenza alle norme di accettazione ed ai requisiti di progetto. Per i prodotti non qualificati la direzione dei lavori dovrà effettuare presso laboratori ufficiali tutte le prove meccaniche e chimiche in numero atto a fornire l'approfondita conoscenza delle proprietà di ogni lotto di fornitura. Tutti gli oneri relativi alle prove sono a carico dell'appaltatore.

b)..... Controlli in corso di lavorazione

L'appaltatore dovrà essere in grado di documentare la provenienza dei materiali impiegati nelle lavorazioni e di risalire ai corrispondenti certificati di qualificazione, fornendone a richiesta della direzione dei lavori una copia. In ogni caso, alla direzione dei lavori sarà riservata la facoltà di eseguire nel corso delle lavorazioni tutti i controlli che riterrà opportuni per accertare che i materiali impiegati siano quelli certificati, che le strutture siano conformi ai disegni di progetto e che siano eseguite a perfetta regola d'arte. Ogni volta che le strutture lavorate sono pronte per il collaudo, l'appaltatore informerà tempestivamente la direzione dei lavori che, entro 8 giorni, darà risposta fissando la data per il collaudo.

c)..... Prove di carico e collaudo statico

In seguito alla realizzazione dell'opera, prima di procedere ad eventuali opere di finitura, l'appaltatore sarà tenuto ad invitare la direzione dei lavori per un'accurata visita preliminare delle strutture al fine di accertare che queste siano state eseguite in conformità ai relativi disegni di progetto, alle buone regole d'arte e a tutte le prescrizioni del contratto. Si procederà quindi alle prove di carico e al collaudo statico delle strutture; operazioni che verranno condotte conformemente alle vigenti leggi, a cura e spese dell'appaltatore.

Art. 75.Sostituzione del tavolato esistente

L'appaltatore, dopo aver puntellato o eventualmente rafforzato gli elementi della struttura onde effettuare le opere di demolizione e di rimozione secondo le norme contenute nel presente capitolato, dovrà utilizzare per la sostituzione del tavolato esistente tavole in legno la cui essenza sarà quella prescritta dagli elaborati di progetto e le cui caratteristiche tecniche saranno conformi a quelle stabilite dall'art. "Legnami" del presente capitolato. Tali tavole dovranno avere uno spessore non inferiore a 4 cm ed essere rifilate, intestate e collegate alla struttura mediante chiodi e tenoni. Il tavolato così realizzato, se richiesto, dovrà essere connesso alle murature adiacenti secondo le modalità indicate dal precedente art. "Sostituzioni e collegamenti".

MODALITÀ DI PROVA, CONTROLLO E COLLAUDO

La direzione dei lavori potrà richiedere un controllo tramite prelievi al fine accertare se i materiali e le modalità di posa abbiano le caratteristiche previste dagli elaborati di progetto o dichiarate dal produttore.

I prelievi dovranno essere opportunamente riposti per essere successivamente inviati ai laboratori di analisi per il riscontro dei valori caratteristici con quelli utilizzati nel progetto. Di tali prelievi verrà redatto apposito verbale. Tutti gli oneri sono a carico dell'appaltatore e sono compensati nei prezzi relativi alla costruzione.

a)..... Collaudo dei materiali

Quando i materiali destinati alla costruzione o alla riparazione di strutture provengono dagli stabilimenti di produzione per la successiva lavorazione o collocazione in cantiere, l'appaltatore ne darà comunicazione alla direzione dei lavori specificando, per ogni fornitura, la distinta dei pezzi, il relativo peso, la destinazione e la documentazione di accompagnamento con relativi attestati di controllo e la dichiarazione che il prodotto è costruito nel rispetto delle norme vigenti (certificati di qualificazione). La direzione dei lavori avrà la facoltà, ogni volta che lo riterrà opportuno, di prelevare dei campioni da sottoporre a prova presso laboratori di sua scelta al fine di verificarne la rispondenza alle norme di accettazione ed ai requisiti di progetto. Per i prodotti non qualificati la direzione dei lavori dovrà effettuare presso laboratori ufficiali tutte le prove meccaniche e chimiche in numero atto a fornire l'approfondita conoscenza delle proprietà di ogni lotto di fornitura. Tutti gli oneri relativi alle prove sono a carico dell'appaltatore.

b)..... Controlli in corso di lavorazione

L'appaltatore dovrà essere in grado di documentare la provenienza dei materiali impiegati nelle lavorazioni e di risalire ai corrispondenti certificati di qualificazione, fornendone a richiesta della direzione dei lavori una copia. In ogni caso, alla direzione dei lavori sarà riservata la facoltà di eseguire nel corso delle lavorazioni tutti i controlli che riterrà opportuni per accertare che i materiali impiegati siano quelli certificati, che le strutture siano conformi ai disegni di progetto e che siano eseguite a perfetta regola d'arte. Ogni volta che le strutture lavorate sono pronte per il collaudo, l'appaltatore informerà tempestivamente la direzione dei lavori che, entro 8 giorni, darà risposta fissando la data per il collaudo.

c)..... Prove di carico e collaudo statico

In seguito alla realizzazione dell'opera, prima di procedere ad eventuali opere di finitura, l'appaltatore sarà tenuto ad invitare la direzione dei lavori per un'accurata visita preliminare delle strutture al fine di accertare che queste siano state eseguite in conformità ai relativi disegni di progetto, alle buone regole d'arte e a tutte le prescrizioni del contratto. Si procederà quindi alle prove di carico e al collaudo statico delle strutture; operazioni che verranno condotte conformemente alle vigenti leggi, a cura e spese dell'appaltatore.

Art. 76. Restauro delle strutture lignee - Generalità

Prima di procedere a qualsiasi opera di consolidamento di strutture lignee, l'appaltatore dovrà eseguire le seguenti lavorazioni:

- pulizia accurata dell'elemento da consolidare che si effettuerà secondo le modalità prescritte dalla D.L.;
- analisi dettagliata delle parti da asportare e da ripristinare;
- puntellamento della struttura che grava sugli elementi da consolidare mediante il rivestimento dei carichi sulle parti sane o sulle murature adiacenti;
- accertamento delle cause del degrado della struttura;
- trattamento antiruggine ed antincendio degli elementi metallici di rinforzo.

L'appaltatore dovrà raccogliere e fornire all'amministrazione tutti i disegni costruttivi e le schede tecniche dei prodotti impiegati oltre alle prescrizioni attinenti la successiva manutenzione.

MODALITÀ DI PROVA, CONTROLLO E COLLAUDO

La direzione dei lavori potrà richiedere un controllo tramite prelievi al fine accertare se i materiali e le modalità di posa abbiano le caratteristiche previste dagli elaborati di progetto o dichiarate dal produttore.

I prelievi dovranno essere opportunamente riposti per essere successivamente inviati ai laboratori di analisi per il riscontro dei valori caratteristici con quelli utilizzati nel progetto. Di tali prelievi verrà redatto apposito verbale. Tutti gli oneri sono a carico dell'appaltatore e sono compensati nei prezzi relativi alla costruzione.

a)..... Collaudo dei materiali

Quando i materiali destinati alla costruzione o alla riparazione di strutture provengono dagli stabilimenti di produzione per la successiva lavorazione o collocazione in cantiere, l'appaltatore ne darà comunicazione alla direzione dei lavori specificando, per ogni fornitura, la distinta dei pezzi, il relativo peso, la destinazione e la documentazione di accompagnamento con relativi attestati di controllo e la dichiarazione che il prodotto è costruito nel rispetto delle norme vigenti (certificati di qualificazione). La direzione dei lavori avrà la facoltà, ogni volta che lo riterrà opportuno, di prelevare dei campioni da sottoporre a prova presso laboratori di sua scelta al fine di verificarne la rispondenza alle norme di accettazione ed ai requisiti di progetto. Per i prodotti non qualificati la direzione dei lavori dovrà effettuare presso laboratori ufficiali tutte le prove meccaniche e chimiche in numero atto a fornire l'approfondita conoscenza delle proprietà di ogni lotto di fornitura. Tutti gli oneri relativi alle prove sono a carico dell'appaltatore.

b)..... Controlli in corso di lavorazione

L'appaltatore dovrà essere in grado di documentare la provenienza dei materiali impiegati nelle lavorazioni e di risalire ai corrispondenti certificati di qualificazione, fornendone a richiesta della direzione dei lavori una

copia. In ogni caso, alla direzione dei lavori sarà riservata la facoltà di eseguire nel corso delle lavorazioni tutti i controlli che riterrà opportuni per accertare che i materiali impiegati siano quelli certificati, che le strutture siano conformi ai disegni di progetto e che siano eseguite a perfetta regola d'arte. Ogni volta che le strutture lavorate sono pronte per il collaudo, l'appaltatore informerà tempestivamente la direzione dei lavori che, entro 8 giorni, darà risposta fissando la data per il collaudo.

c)..... Prove di carico e collaudo statico

In seguito alla realizzazione dell'opera, prima di procedere ad eventuali opere di finitura, l'appaltatore sarà tenuto ad invitare la direzione dei lavori per un'accurata visita preliminare delle strutture al fine di accertare che queste siano state eseguite in conformità ai relativi disegni di progetto, alle buone regole d'arte e a tutte le prescrizioni del contratto. Si procederà quindi alle prove di carico e al collaudo statico delle strutture; operazioni che verranno condotte conformemente alle vigenti leggi, a cura e spese dell'appaltatore.

76.1 Ripristino di una struttura in legno mediante la ricostruzione della parte degradata con conglomerati di resine e barre di armatura

La trasmissione delle tensioni in lavori di ricostruzione di parti in legno mediante conglomerati di resina sarà affidata a protesi costituite da barre di acciaio o di resina poliestere rinforzata con fibre di vetro; la sezione e la distribuzione delle barre saranno quelle prescritte dagli elaborati di progetto o ordinate dalla D.L. Una volta puntellata la struttura, l'appaltatore dovrà provvedere alla rimozione, nelle zone prospicienti l'elemento da ricostruire, di parti di pavimentazione, del manto di copertura con relativi tavolati di supporto, dei travetti di ripartizione e di parti della muratura che ammorsano la struttura; dovrà, quindi, asportare le parti di legno che a giudizio della D.L., non potranno essere risanate.

Ove espressamente richiesto, dovrà mantenere inalterata la sfoglia esterna del legno in modo da non arrecare nocimento a zone decorate e non interrompere il disegno delle fibre. L'appaltatore, inoltre, dovrà praticare nel legno sano dei fori aventi la profondità e l'inclinazione prescritte dagli elaborati di progetto.

Le barre, inserite negli appositi distanziatori e ben centrate, andranno applicate all'interno dei fori preventivamente puliti da ogni residuo di perforazione. La parte di legno degradata dovrà essere reintegrata con materiali dalle caratteristiche tecniche il più possibile simili a quelle del legno sano.

L'appaltatore potrà utilizzare solo dietro autorizzazione della D.L., betoncini di resina il cui inerte sarà costituito da un composto ben amalgamato di farina e trucioli di legno, di canne e altre sostanze vegetali secche, assolutamente scevre di impurità e compatibili con le resine.

Le casseforme lignee, il cui utilizzo e le cui dimensioni dovranno essere quelli prescritti dal progetto o richiesti dalla D.L., saranno interamente trattate con idonee sostanze disarmanti. Il getto del betoncino dovrà essere eseguito conformemente alle norme relative al confezionamento delle resine sintetiche contenute nell'art. "conglomerati di resina sintetica" del presente capitolato.

L'appaltatore, se richiesto, dovrà iniettare contemporaneamente al getto paste fluide di resina o di altri composti analoghi. Le casseforme potranno essere rimosse solo a presa avvenuta e la puntellatura potrà essere dismessa solo dopo la maturazione delle sostanze leganti.

MODALITÀ DI PROVA, CONTROLLO E COLLAUDO

La direzione dei lavori potrà richiedere un controllo tramite prelievi al fine di accertare se i materiali e le modalità di posa abbiano le caratteristiche previste dagli elaborati di progetto o dichiarate dal produttore.

I prelievi dovranno essere opportunamente riposti per essere successivamente inviati ai laboratori di analisi per il riscontro dei valori caratteristici con quelli utilizzati nel progetto. Di tali prelievi verrà redatto apposito verbale. Tutti gli oneri sono a carico dell'appaltatore e sono compensati nei prezzi relativi alla costruzione.

a)..... Collaudo dei materiali

Quando i materiali destinati alla costruzione o alla riparazione di strutture provengono dagli stabilimenti di produzione per la successiva lavorazione o collocazione in cantiere, l'appaltatore ne darà comunicazione alla direzione dei lavori specificando, per ogni fornitura, la distinta dei pezzi, il relativo peso, la destinazione e la documentazione di accompagnamento con relativi attestati di controllo e la dichiarazione che il prodotto è costruito nel rispetto delle norme vigenti (certificati di qualificazione). La direzione dei lavori avrà la facoltà, ogni volta che lo riterrà opportuno, di prelevare dei campioni da sottoporre a prova presso laboratori di sua scelta al fine di verificarne la rispondenza alle norme di accettazione ed ai requisiti di progetto. Per i prodotti non qualificati la direzione dei lavori dovrà effettuare presso laboratori ufficiali tutte le prove meccaniche e chimiche in numero atto a fornire l'approfondita conoscenza delle proprietà di ogni lotto di fornitura. Tutti gli oneri relativi alle prove sono a carico dell'appaltatore.

b)..... Controlli in corso di lavorazione

L'appaltatore dovrà essere in grado di documentare la provenienza dei materiali impiegati nelle lavorazioni e di risalire ai corrispondenti certificati di qualificazione, fornendone a richiesta della direzione dei lavori una copia. In ogni caso, alla direzione dei lavori sarà riservata la facoltà di eseguire nel corso delle lavorazioni tutti i controlli che riterrà opportuni per accertare che i materiali impiegati siano quelli certificati, che le strutture siano conformi ai disegni di progetto e che siano eseguite a perfetta regola d'arte. Ogni volta che le strutture lavorate sono pronte per il collaudo, l'appaltatore informerà tempestivamente la direzione dei lavori che, entro 8 giorni, darà risposta fissando la data per il collaudo.

c)..... Prove di carico e collaudo statico

In seguito alla realizzazione dell'opera, prima di procedere ad eventuali opere di finitura, l'appaltatore sarà tenuto ad invitare la direzione dei lavori per un'accurata visita preliminare delle strutture al fine di accertare che queste siano state eseguite in conformità ai relativi disegni di progetto, alle buone regole d'arte e a tutte le prescrizioni del contratto. Si procederà quindi alle prove di carico e al collaudo statico delle strutture; operazioni che verranno condotte conformemente alle vigenti leggi, a cura e spese dell'appaltatore.

76.2 Consolidamento di travi mediante rinforzo con elementi metallici

Il consolidamento di una struttura lignea mediante l'utilizzo di elementi metallici di rinforzo potrà essere effettuato solo quando non sarà realizzabile nessun altro tipo di sistema o quando gli elementi risulteranno ricoperti da controsoffitti. Gli elementi metallici dovranno essere preventivamente puliti, sgrassati, trattati con idonee sostanze antiruggine e forati in modo da permettere il collegamento con la trave. L'appaltatore, realizzati i puntellamenti e le rimozioni, farà eseguire dei fori passanti lungo il piano longitudinale della trave; il diametro, la distribuzione e l'inclinazione (in genere 45 gradi) dei fori saranno stabiliti dagli elaborati di progetto.

Dovrà, quindi, sovrapporre un ferro piatto di dimensioni appropriate alla faccia della trave prevista dal progetto e praticare sul ferro, in corrispondenza dei fori, delle tacche; collegherà, infine, la piastra alla trave mediante chiodi metallici che serrerà con appositi bulloni.

MODALITÀ DI PROVA, CONTROLLO E COLLAUDO

La direzione dei lavori potrà richiedere un controllo tramite prelievi al fine di accertare se i materiali e le modalità di posa abbiano le caratteristiche previste dagli elaborati di progetto o dichiarate dal produttore.

I prelievi dovranno essere opportunamente riposti per essere successivamente inviati ai laboratori di analisi per il riscontro dei valori caratteristici con quelli utilizzati nel progetto. Di tali prelievi verrà redatto apposito verbale. Tutti gli oneri sono a carico dell'appaltatore e sono compensati nei prezzi relativi alla costruzione.

a)Collaudo dei materiali

Quando i materiali destinati alla costruzione o alla riparazione di strutture provengono dagli stabilimenti di produzione per la successiva lavorazione o collocazione in cantiere, l'appaltatore ne darà comunicazione alla direzione dei lavori specificando, per ogni fornitura, la distinta dei pezzi, il relativo peso, la destinazione e la documentazione di accompagnamento con relativi attestati di controllo e la dichiarazione che il prodotto è costruito nel rispetto delle norme vigenti (certificati di qualificazione). La direzione dei lavori avrà la facoltà, ogni volta che lo riterrà opportuno, di prelevare dei campioni da sottoporre a prova presso laboratori di sua scelta al fine di verificarne la rispondenza alle norme di accettazione ed ai requisiti di progetto. Per i prodotti non qualificati la direzione dei lavori dovrà effettuare presso laboratori ufficiali tutte le prove meccaniche e chimiche in numero atto a fornire l'approfondita conoscenza delle proprietà di ogni lotto di fornitura. Tutti gli oneri relativi alle prove sono a carico dell'appaltatore.

b)Controlli in corso di lavorazione

L'appaltatore dovrà essere in grado di documentare la provenienza dei materiali impiegati nelle lavorazioni e di risalire ai corrispondenti certificati di qualificazione, fornendone a richiesta della direzione dei lavori una copia. In ogni caso, alla direzione dei lavori sarà riservata la facoltà di eseguire nel corso delle lavorazioni tutti i controlli che riterrà opportuni per accertare che i materiali impiegati siano quelli certificati, che le strutture siano conformi ai disegni di progetto e che siano eseguite a perfetta regola d'arte. Ogni volta che le strutture lavorate sono pronte per il collaudo, l'appaltatore informerà tempestivamente la direzione dei lavori che, entro 8 giorni, darà risposta fissando la data per il collaudo.

c)Prove di carico e collaudo statico

In seguito alla realizzazione dell'opera, prima di procedere ad eventuali opere di finitura, l'appaltatore sarà tenuto ad invitare la direzione dei lavori per un'accurata visita preliminare delle strutture al fine di accertare che queste siano state eseguite in conformità ai relativi disegni di progetto, alle buone regole d'arte e a tutte

le prescrizioni del contratto. Si procederà quindi alle prove di carico e al collaudo statico delle strutture; operazioni che verranno condotte conformemente alle vigenti leggi, a cura e spese dell'appaltatore.

76.3 Consolidamento di travi mediante profili metallici posti all'estradosso

Trascorsi alcuni giorni l'appaltatore dovrà riportare in tiro le chiavarde serrando ulteriormente i bulloni. Se i lavori di consolidamento dovranno necessariamente essere eseguiti all'estradosso delle travi, l'appaltatore, dopo aver rimosso la pavimentazione ed l'assetto di sottofondo, potrà eseguire i trattamenti preliminari previsti collocando in corrispondenza dell'estradosso delle travi dei profilati metallici dalle dimensioni stabilite dagli elaborati di progetto. Realizzerà, quindi, i collegamenti tra la trave in legno e quella in ferro mediante apposite cravatte metalliche, preventivamente pulite, sgrassate e trattate con sostanze antiruggine, aventi passo e dimensione prescritti dagli elaborati di progetto. Le cravatte dovranno essere "tirate" in modo da trasmettere uniformemente il carico del solaio e della trave in legno sulle putrelle metalliche.

MODALITÀ DI PROVA, CONTROLLO E COLLAUDO

La direzione dei lavori potrà richiedere un controllo tramite prelievi al fine accertare se i materiali e le modalità di posa abbiano le caratteristiche previste dagli elaborati di progetto o dichiarate dal produttore.

I prelievi dovranno essere opportunamente riposti per essere successivamente inviati ai laboratori di analisi per il riscontro dei valori caratteristici con quelli utilizzati nel progetto. Di tali prelievi verrà redatto apposito verbale. Tutti gli oneri sono a carico dell'appaltatore e sono compensati nei prezzi relativi alla costruzione.

a) Collaudo dei materiali

Quando i materiali destinati alla costruzione o alla riparazione di strutture provengono dagli stabilimenti di produzione per la successiva lavorazione o collocazione in cantiere, l'appaltatore ne darà comunicazione alla direzione dei lavori specificando, per ogni fornitura, la distinta dei pezzi, il relativo peso, la destinazione e la documentazione di accompagnamento con relativi attestati di controllo e la dichiarazione che il prodotto è costruito nel rispetto delle norme vigenti (certificati di qualificazione). La direzione dei lavori avrà la facoltà, ogni volta che lo riterrà opportuno, di prelevare dei campioni da sottoporre a prova presso laboratori di sua scelta al fine di verificarne la rispondenza alle norme di accettazione ed ai requisiti di progetto. Per i prodotti non qualificati la direzione dei lavori dovrà effettuare presso laboratori ufficiali tutte le prove meccaniche e chimiche in numero atto a fornire l'approfondita conoscenza delle proprietà di ogni lotto di fornitura. Tutti gli oneri relativi alle prove sono a carico dell'appaltatore.

b) Controlli in corso di lavorazione

L'appaltatore dovrà essere in grado di documentare la provenienza dei materiali impiegati nelle lavorazioni e di risalire ai corrispondenti certificati di qualificazione, fornendone a richiesta della direzione dei lavori una copia. In ogni caso, alla direzione dei lavori sarà riservata la facoltà di eseguire nel corso delle lavorazioni tutti i controlli che riterrà opportuni per accertare che i materiali impiegati siano quelli certificati, che le strutture siano conformi ai disegni di progetto e che siano eseguite a perfetta regola d'arte. Ogni volta che le strutture lavorate sono pronte per il collaudo, l'appaltatore informerà tempestivamente la direzione dei lavori che, entro 8 giorni, darà risposta fissando la data per il collaudo.

c) Prove di carico e collaudo statico

In seguito alla realizzazione dell'opera, prima di procedere ad eventuali opere di finitura, l'appaltatore sarà tenuto ad invitare la direzione dei lavori per un'accurata visita preliminare delle strutture al fine di accertare che queste siano state eseguite in conformità ai relativi disegni di progetto, alle buone regole d'arte e a tutte le prescrizioni del contratto. Si procederà quindi alle prove di carico e al collaudo statico delle strutture; operazioni che verranno condotte conformemente alle vigenti leggi, a cura e spese dell'appaltatore.

76.4 Consolidamento di travi mediante profili metallici posti all'intradosso

L'intervento potrà essere realizzato esclusivamente su strutture lignee prive di decorazioni o su travi nascoste da un controsoffitto di cui si possano sostituire gli elementi. L'appaltatore dopo avere ricavato nella muratura gli alloggiamenti adatti alle teste dei profili metallici di rinforzo, potrà collocare all'intradosso della struttura, in aderenza ai lati delle travi, due putrelle dalle dimensioni indicate dagli elaborati di progetto. In seguito, effettuerà il collegamento tra le putrelle e la trave mediante cravatte metalliche aventi il passo e la sezione stabiliti dagli elaborati di progetto; se le putrelle ed i travetti della struttura non dovessero risultare ovunque in aderenza, dovranno essere predisposti dei ringrossi mediante biette di legno. Se previsto, la putrella dovrà essere collocata direttamente sotto la trave lignea. Se la D.L., lo riterrà necessario, dovranno essere messe in opera putrelle rompitratta disposte trasversalmente alla trave lignea.

MODALITÀ DI PROVA, CONTROLLO E COLLAUDO

La direzione dei lavori potrà richiedere un controllo tramite prelievi al fine accertare se i materiali e le modalità di posa abbiano le caratteristiche previste dagli elaborati di progetto o dichiarate dal produttore.

I prelievi dovranno essere opportunamente riposti per essere successivamente inviati ai laboratori di analisi per il riscontro dei valori caratteristici con quelli utilizzati nel progetto. Di tali prelievi verrà redatto apposito verbale. Tutti gli oneri sono a carico dell'appaltatore e sono compensati nei prezzi relativi alla costruzione.

a) Collaudo dei materiali

Quando i materiali destinati alla costruzione o alla riparazione di strutture provengono dagli stabilimenti di produzione per la successiva lavorazione o collocazione in cantiere, l'appaltatore ne darà comunicazione alla direzione dei lavori specificando, per ogni fornitura, la distinta dei pezzi, il relativo peso, la destinazione e la documentazione di accompagnamento con relativi attestati di controllo e la dichiarazione che il prodotto è costruito nel rispetto delle norme vigenti (certificati di qualificazione). La direzione dei lavori avrà la facoltà, ogni volta che lo riterrà opportuno, di prelevare dei campioni da sottoporre a prova presso laboratori di sua scelta al fine di verificarne la rispondenza alle norme di accettazione ed ai requisiti di progetto. Per i prodotti non qualificati la direzione dei lavori dovrà effettuare presso laboratori ufficiali tutte le prove meccaniche e chimiche in numero atto a fornire l'approfondita conoscenza delle proprietà di ogni lotto di fornitura. Tutti gli oneri relativi alle prove sono a carico dell'appaltatore.

b) Controlli in corso di lavorazione

L'appaltatore dovrà essere in grado di documentare la provenienza dei materiali impiegati nelle lavorazioni e di risalire ai corrispondenti certificati di qualificazione, fornendone a richiesta della direzione dei lavori una copia. In ogni caso, alla direzione dei lavori sarà riservata la facoltà di eseguire nel corso delle lavorazioni tutti i controlli che riterrà opportuni per accertare che i materiali impiegati siano quelli certificati, che le strutture siano conformi ai disegni di progetto e che siano eseguite a perfetta regola d'arte. Ogni volta che le strutture lavorate sono pronte per il collaudo, l'appaltatore informerà tempestivamente la direzione dei lavori che, entro 8 giorni, darà risposta fissando la data per il collaudo.

c) Prove di carico e collaudo statico

In seguito alla realizzazione dell'opera, prima di procedere ad eventuali opere di finitura, l'appaltatore sarà tenuto ad invitare la direzione dei lavori per un'accurata visita preliminare delle strutture al fine di accertare che queste siano state eseguite in conformità ai relativi disegni di progetto, alle buone regole d'arte e a tutte le prescrizioni del contratto. Si procederà quindi alle prove di carico e al collaudo statico delle strutture; operazioni che verranno condotte conformemente alle vigenti leggi, a cura e spese dell'appaltatore.

Art. 126 - Controventatura ed irrigidimento di struttura piana mediante tiranti posti all'intradosso o all'estradosso

I lavori di controventatura e d'irrigidimento di una struttura piana verranno preceduti dall'individuazione delle diagonali della struttura e dall'esecuzione di perforazioni di dimensioni atte a permettere l'alloggiamento dei tiranti. I piani di appoggio dall'andamento normale alla direttrice delle diagonali dovranno essere predisposte in corrispondenza dei fori d'uscita e spianati con malta cementizia in modo da consentire la successiva collocazione delle piastre d'ancoraggio. L'appaltatore eseguirà l'ancoraggio dei tiranti alla piastra metallica secondo le disposizioni della D.L. mediante cunei o dadi. Se s'impiegheranno i cunei, la parte terminale del tirante avrà una sezione piatta in cui verrà praticata un'asola, se, invece, s'impiegheranno i dadi, il tirante terminerà con una sezione tonda in cui verrà applicata la piastra d'ancoraggio preventivamente forata.

In ogni caso, i tiranti saranno pretesi e collegati rispettivamente ad ogni trave della struttura a mezzo di cravatte metalliche ripiegate ad U e chiodate. Le dimensioni degli elementi metallici saranno quelle stabilite dagli elaborati di progetto. Infine, i lavori si concluderanno con la risarcitura dei fori della muratura con malta cementizia.

MODALITÀ DI PROVA, CONTROLLO E COLLAUDO

La direzione dei lavori potrà richiedere un controllo tramite prelievi al fine accertare se i materiali e le modalità di posa abbiano le caratteristiche previste dagli elaborati di progetto o dichiarate dal produttore.

I prelievi dovranno essere opportunamente riposti per essere successivamente inviati ai laboratori di analisi per il riscontro dei valori caratteristici con quelli utilizzati nel progetto. Di tali prelievi verrà redatto apposito verbale. Tutti gli oneri sono a carico dell'appaltatore e sono compensati nei prezzi relativi alla costruzione.

a) Collaudo dei materiali

Quando i materiali destinati alla costruzione o alla riparazione di strutture provengono dagli stabilimenti di produzione per la successiva lavorazione o collocazione in cantiere, l'appaltatore ne darà comunicazione alla direzione dei lavori specificando, per ogni fornitura, la distinta dei pezzi, il relativo peso, la destinazione e la documentazione di accompagnamento con relativi attestati di controllo e la dichiarazione che il prodotto è costruito nel rispetto delle norme vigenti (certificati di qualificazione). La direzione dei lavori avrà la facoltà, ogni volta che lo riterrà opportuno, di prelevare dei campioni da sottoporre a prova presso laboratori di sua scelta al fine di verificarne la rispondenza alle norme di accettazione ed ai requisiti di progetto. Per i prodotti non qualificati la direzione dei lavori dovrà effettuare presso laboratori ufficiali tutte le prove meccaniche e chimiche in numero atto a fornire l'approfondita conoscenza delle proprietà di ogni lotto di fornitura. Tutti gli oneri relativi alle prove sono a carico dell'appaltatore.

b) Controlli in corso di lavorazione

L'appaltatore dovrà essere in grado di documentare la provenienza dei materiali impiegati nelle lavorazioni e di risalire ai corrispondenti certificati di qualificazione, fornendone a richiesta della direzione dei lavori una copia. In ogni caso, alla direzione dei lavori sarà riservata la facoltà di eseguire nel corso delle lavorazioni tutti i controlli che riterrà opportuni per accertare che i materiali impiegati siano quelli certificati, che le strutture siano conformi ai disegni di progetto e che siano eseguite a perfetta regola d'arte. Ogni volta che le strutture lavorate sono pronte per il collaudo, l'appaltatore informerà tempestivamente la direzione dei lavori che, entro 8 giorni, darà risposta fissando la data per il collaudo.

c) Prove di carico e collaudo statico

In seguito alla realizzazione dell'opera, prima di procedere ad eventuali opere di finitura, l'appaltatore sarà tenuto ad invitare la direzione dei lavori per un'accurata visita preliminare delle strutture al fine di accertare che queste siano state eseguite in conformità ai relativi disegni di progetto, alle buone regole d'arte e a tutte le prescrizioni del contratto. Si procederà quindi alle prove di carico e al collaudo statico delle strutture; operazioni che verranno condotte conformemente alle vigenti leggi, a cura e spese dell'appaltatore.

76.5 Consolidamento di struttura piana mediante getto di cappa in cemento armato

Rimossi l'intonaco delle murature perimetrali, la pavimentazione ed il sottofondo fino al rinvenimento della struttura, l'appaltatore provvederà alla sigillatura, da eseguire con i materiali ritenuti più idonei dalla D.L., delle cavità e delle zone dove si potrebbero verificare infiltrazioni pericolose per l'integrità delle superfici di particolare valore artistico presenti all'intradosso. L'armatura metallica di rinforzo dalla maglia e dal diametro prescritti dagli elaborati di progetto, dovrà essere collegata alla sottostante struttura lignea mediante chiodi appositamente forgiati o staffe. Infine, si eseguirà il getto di conglomerato cementizio avente i requisiti richiesti dagli elaborati di progetto applicandolo a fasce di spessore omogeneo.

Ove previsto negli elaborati di progetto l'appaltatore dovrà realizzare l'inserimento all'interno dei setti murari, in senso obliquo, di barre annegate in malta o in resina epossidica. Le barre (dimensionate secondo indicazioni di progetto) andranno ripiegate sulla rete elettrosaldata in modo da garantire continuità tra solaio e murature perimetrali.

Obiettivo principale, oltre a quello di irrigidire ed aumentare la portata del solaio, sarà realizzare la connessione legno-calcestruzzo in modo tale che la sezione mista, in fase di esercizio, si comporti omogeneamente. La connessione non deve avere scorrimenti, i due materiali devono agire solidalmente. Le connessioni che dovranno garantire la continuità legno/calcestruzzo potranno essere realizzate puntiformi o continue, fissate a secco o con collanti, con il carico sempre ripartito dalla rete elettrosaldata.

Connessioni puntiformi

L'armatura metallica di rinforzo, costruita con la maglia ed il diametro prescritti dagli elaborati di progetto dovrà essere collegata alla sottostante struttura lignea mediante chiodi appositamente forgiati, staffe, viti, tirafondi, specifici connettori ad aderenza migliorata. I connettori dovranno essere posizionati in modo puntiforme ed essere fissati a secco o annegati in resina epossidica.

Connessione continua

Prima di collocare la rete elettrosaldata l'appaltatore dovrà irrigidire il solaio tramite l'innesto nelle travi di speciali tralicci metallici prefabbricati (diametro mm 2, h. cm 5) fissandoli tramite malte epossidiche. La collocazione dei tralicci avverrà previa apposita fresatura delle travi. In alternativa, l'appaltatore potrà utilizzare tralicci fissati a secco con viti sull'estradosso delle travi. Se richiesto, nello spazio libero fra i tralicci l'appaltatore dovrà collocare pannelli in materiale isolante aventi la funzione di alleggerire della soletta in calcestruzzo e di isolarla.

MODALITÀ DI PROVA, CONTROLLO E COLLAUDO

La direzione dei lavori potrà richiedere un controllo tramite prelievi al fine accertare se i materiali e le modalità di posa abbiano le caratteristiche previste dagli elaborati di progetto o dichiarate dal produttore.

I prelievi dovranno essere opportunamente riposti per essere successivamente inviati ai laboratori di analisi per il riscontro dei valori caratteristici con quelli utilizzati nel progetto. Di tali prelievi verrà redatto apposito verbale. Tutti gli oneri sono a carico dell'appaltatore e sono compensati nei prezzi relativi alla costruzione.

a)Collaudo dei materiali

Quando i materiali destinati alla costruzione o alla riparazione di strutture provengono dagli stabilimenti di produzione per la successiva lavorazione o collocazione in cantiere, l'appaltatore ne darà comunicazione alla direzione dei lavori specificando, per ogni fornitura, la distinta dei pezzi, il relativo peso, la destinazione e la documentazione di accompagnamento con relativi attestati di controllo e la dichiarazione che il prodotto è costruito nel rispetto delle norme vigenti (certificati di qualificazione). La direzione dei lavori avrà la facoltà, ogni volta che lo riterrà opportuno, di prelevare dei campioni da sottoporre a prova presso laboratori di sua scelta al fine di verificarne la rispondenza alle norme di accettazione ed ai requisiti di progetto. Per i prodotti non qualificati la direzione dei lavori dovrà effettuare presso laboratori ufficiali tutte le prove meccaniche e chimiche in numero atto a fornire l'approfondita conoscenza delle proprietà di ogni lotto di fornitura. Tutti gli oneri relativi alle prove sono a carico dell'appaltatore.

b)Controlli in corso di lavorazione

L'appaltatore dovrà essere in grado di documentare la provenienza dei materiali impiegati nelle lavorazioni e di risalire ai corrispondenti certificati di qualificazione, fornendone a richiesta della direzione dei lavori una copia. In ogni caso, alla direzione dei lavori sarà riservata la facoltà di eseguire nel corso delle lavorazioni tutti i controlli che riterrà opportuni per accertare che i materiali impiegati siano quelli certificati, che le strutture siano conformi ai disegni di progetto e che siano eseguite a perfetta regola d'arte. Ogni volta che le strutture lavorate sono pronte per il collaudo, l'appaltatore informerà tempestivamente la direzione dei lavori che, entro 8 giorni, darà risposta fissando la data per il collaudo.

c)Prove di carico e collaudo statico

In seguito alla realizzazione dell'opera, prima di procedere ad eventuali opere di finitura, l'appaltatore sarà tenuto ad invitare la direzione dei lavori per un'accurata visita preliminare delle strutture al fine di accertare che queste siano state eseguite in conformità ai relativi disegni di progetto, alle buone regole d'arte e a tutte le prescrizioni del contratto. Si procederà quindi alle prove di carico e al collaudo statico delle strutture; operazioni che verranno condotte conformemente alle vigenti leggi, a cura e spese dell'appaltatore.

76.6 Irrigidimento di struttura piana mediante sovrapposizione di un nuovo tavolato

L'appaltatore, rimossa l'eventuale pavimentazione con il relativo sottofondo, eseguirà un accurato controllo dello stato di conservazione del tavolato preesistente integrando le parti deteriorate e chiodando quelle distaccate, previa accurata pulitura di tutto l'assito tramite impiego di aria compressa, stracci, scope, aspiratori; provvederà al trattamento della struttura lignea con doppia mano di olio di lino cotto o con altri materiali previsti in progetto; collocherà quindi, il nuovo tavolato dallo spessore non inferiore ai cm 4 livellandolo e chiodandolo a quello sottostante, mediante apposite linguette o tenoni. L'appaltatore, demolito l'intonaco corrispondente alla sezione di contatto, dovrà ammorsare il tavolato ai muri perimetrali interponendovi cunei di legno duro o altri dispositivi ritenuti idonei dalla D.L.

MODALITÀ DI PROVA, CONTROLLO E COLLAUDO

La direzione dei lavori potrà richiedere un controllo tramite prelievi al fine accertare se i materiali e le modalità di posa abbiano le caratteristiche previste dagli elaborati di progetto o dichiarate dal produttore.

I prelievi dovranno essere opportunamente riposti per essere successivamente inviati ai laboratori di analisi per il riscontro dei valori caratteristici con quelli utilizzati nel progetto. Di tali prelievi verrà redatto apposito verbale. Tutti gli oneri sono a carico dell'appaltatore e sono compensati nei prezzi relativi alla costruzione.

a)Collaudo dei materiali

Quando i materiali destinati alla costruzione o alla riparazione di strutture provengono dagli stabilimenti di produzione per la successiva lavorazione o collocazione in cantiere, l'appaltatore ne darà comunicazione alla direzione dei lavori specificando, per ogni fornitura, la distinta dei pezzi, il relativo peso, la destinazione e la documentazione di accompagnamento con relativi attestati di controllo e la dichiarazione che il prodotto è costruito nel rispetto delle norme vigenti (certificati di qualificazione). La direzione dei lavori avrà la facoltà, ogni volta che lo riterrà opportuno, di prelevare dei campioni da sottoporre a prova presso laboratori di sua scelta al fine di verificarne la rispondenza alle norme di accettazione ed ai requisiti di progetto. Per i prodotti non qualificati la direzione dei lavori dovrà effettuare presso laboratori ufficiali tutte le prove meccaniche e

chimiche in numero atto a fornire l'approfondita conoscenza delle proprietà di ogni lotto di fornitura. Tutti gli oneri relativi alle prove sono a carico dell'appaltatore.

b) Controlli in corso di lavorazione

L'appaltatore dovrà essere in grado di documentare la provenienza dei materiali impiegati nelle lavorazioni e di risalire ai corrispondenti certificati di qualificazione, fornendone a richiesta della direzione dei lavori una copia. In ogni caso, alla direzione dei lavori sarà riservata la facoltà di eseguire nel corso delle lavorazioni tutti i controlli che riterrà opportuni per accertare che i materiali impiegati siano quelli certificati, che le strutture siano conformi ai disegni di progetto e che siano eseguite a perfetta regola d'arte. Ogni volta che le strutture lavorate sono pronte per il collaudo, l'appaltatore informerà tempestivamente la direzione dei lavori che, entro 8 giorni, darà risposta fissando la data per il collaudo.

c) Prove di carico e collaudo statico

In seguito alla realizzazione dell'opera, prima di procedere ad eventuali opere di finitura, l'appaltatore sarà tenuto ad invitare la direzione dei lavori per un'accurata visita preliminare delle strutture al fine di accertare che queste siano state eseguite in conformità ai relativi disegni di progetto, alle buone regole d'arte e a tutte le prescrizioni del contratto. Si procederà quindi alle prove di carico e al collaudo statico delle strutture; operazioni che verranno condotte conformemente alle vigenti leggi, a cura e spese dell'appaltatore.

76.7 Restauro di strutture lignee tramite impregnazione consolidante

L'impregnazione consolidante dovrà avere lo scopo di introdurre nel legno degradato e fessurato una sostanza legante che, penetrando in profondità, conferisca un apprezzabile aumento delle caratteristiche meccaniche del legno. L'appaltatore dovrà realizzare la lavorazione in modo da garantire la penetrazione della sostanza consolidante fino agli strati più interni del legno, così da assicurare che il miglioramento delle caratteristiche meccaniche e di resistenza degli attacchi degli agenti chimici o biologici coinvolga l'intera sezione lignea.

I sistemi di consolidamento potranno prevedere l'utilizzo di sostanze a base di resine acriliche, epossidiche o poliuretatiche a basso peso molecolare e con una viscosità inferiore a 0 cPs.

I metodi di applicazione sono i seguenti:

Applicazione a pennello - Dopo aver accuratamente pulito e/o neutralizzato la superficie da trattare si applicherà la soluzione di resina a pennello morbido fino a rifiuto. L'applicazione della sostanza impregnante andrà iniziata con una resina in soluzione particolarmente diluita; in seguito l'operatore aumenterà la concentrazione fino ad effettuare la mano finale con una concentrazione superiore. (accertarsi col produttore sulla possibilità di diluire la resina in solvente senza comprometterne le caratteristiche richieste)

Applicazione a spruzzo - Dopo avere accuratamente pulito e/o neutralizzato con solvente la superficie da impregnare si applicherà la soluzione a spruzzo fino a rifiuto.

Applicazione mediante iniezioni - Si introdurranno nel legno da impregnare degli appositi iniettori con getto variabile (2/4,5 mm). L'iniettore posto in profondità nel legno dovrà permettere la diffusione della sostanza impregnante nelle zone più profonde. La sostanza consolidante sarà introdotta tramite un'apposita apparecchiatura che inietti la resina in pressione; la pressione sarà stabilita caso per caso in funzione dello stato di conservazione dell'elemento ligneo. L'apparecchiatura, costituita da un gruppo compressore completo di una pistola in grado di iniettare la resina tramite gli iniettori precedentemente infissi nel legno. Il numero d'iniettori e la loro distanza saranno stabiliti dalla D.L. in funzione del grado di consolidamento che si vorrà ottenere. Alla fine dei lavori, dopo l'estrazione dell'iniettore l'operatore dovrà ricostruire la continuità della superficie lignea mediante l'introduzione di piccoli tappi o la realizzazione di stuccature con una miscela di resina epossidica e di segatura di legno. L'impregnazione dovrà garantire l'apprezzabile miglioramento delle caratteristiche meccaniche. È richiesto che il trattamento di consolidamento del legno soddisfi i seguenti requisiti:

-dovrà essere ripristinata la continuità delle fibre legnose sia a livello intercellulare sia a livello microscopico;

-dovrà essere garantita, tramite prove di applicazione, la reversibilità del trattamento in modo da non pregiudicare un successivo intervento migliorativo;

-dovrà essere consentita una buona traspirazione, per permettere migrazioni di vapor d'acqua senza creare sollecitazioni meccaniche;

-negli apparati a vista dovranno essere mantenute, se richiesto, le cromie originali evitando che il legno assuma colorazioni e/o brillanzze non desiderate;

-il materiale consolidante dovrà avere caratteristiche di elasticità compatibili con le proprietà del legno, in particolare il valore del modulo elastico della resina dovrà essere dello simile a quello del legno da consolidare.

MODALITÀ DI PROVA, CONTROLLO E COLLAUDO

La direzione dei lavori potrà richiedere un controllo tramite prelievi al fine accertare se i materiali e le modalità di posa abbiano le caratteristiche previste dagli elaborati di progetto o dichiarate dal produttore. I prelievi dovranno essere opportunamente riposti per essere successivamente inviati ai laboratori di analisi per il riscontro dei valori caratteristici con quelli utilizzati nel progetto. Di tali prelievi verrà redatto apposito verbale. Tutti gli oneri sono a carico dell'appaltatore e sono compensati nei prezzi relativi alla costruzione.

76.8 Disinfestazione del legno

Sono rari i casi in cui il legno sia infestato con valori di umidità inferiore al 22%. Risulta chiaro, che, in ogni caso, l'intervento complessivo sulla fabbrica deve garantire che le strutture lignee in una fase successiva al trattamento disinfestante, possano assumere valori di umidità tali da permettere nuovi attacchi. L'appaltatore nell'eseguire i trattamenti antisettici delle strutture lignee con le sostanze chimiche prescritte dovrà seguire in tutto o in parte le seguenti modalità:

-la sostanza biocida dovrà agire direttamente sulle larve e sulle crisalidi in modo da ucciderle;
- tutte le zone con superfici esposte dovranno essere trattate con insetticida e con biocidi fluidi ad alta penetrazione al fine di creare una zona impregnata di veleno, attraverso la quale dovrà passare l'insetto xilofago per uscire in superficie;
- il trattamento superficiale dovrà lasciare uno strato di insetticida sulla superficie e in tutte le fessure del legno;
- gli insetti dannosi provenienti da altre zone saranno eliminati entrando in contatto con la zona trattata e le uova depositate in superficie si atrofizzeranno e/o saranno distrutte, mentre le larve che stanno nascendo moriranno prima di penetrare nel legno;
- tutti i legni che hanno subito un attacco in profondità deteriorandosi dovranno essere sottoposti un intervento di consolidamento;
- l'intervento di disinfestazione dovrà essere in grado di eliminare gli agenti biologici e di prevenire eventuali infestazioni future.

La disinfestazione essere eseguita nel periodo di maggiore attività dell'insetto o quando si trova più vicino alla superficie (primavera o inizio estate).

La sostanza disinfestante andrà applicata a spruzzo o a pennello, ripetendo il trattamento 2-3 volte consecutive al fine di farla penetrare in profondità. Sarà escluso l'uso di prodotti in soluzione acquosa in quanto la loro capacità di penetrazione dipende dall'umidità del legno; nei casi in cui sia previsto l'esclusivo impiego di questi insetticidi sarà indispensabile, prima di ogni applicazione, bagnare ripetutamente il legno con acqua.

Gli insetticidi in solvente organico possiedono una maggiore capacità di penetrazione nel legno secco e attraverso un processo di diffusione capillare sono diffusamente distribuirsi nei tessuti legnosi in profondità. L'appaltatore dovrà porre la massima cautela contro eventuali effetti negativi causati dall'odore penetrante e sgradevole.

Gli insetticidi dovranno risultare atossici per gli operatori, avere stabilità alla luce ed all'azione dei raggi UV e non dovranno produrre, sulla superficie del legno, nessun tipo di alterazione cromatica.

Dopo aver effettuato la disinfestazione l'appaltatore dovrà eliminare eventuali parti dimesse di legno infestato e tratterà anche le parti della muratura presumibilmente inquinate.

MODALITÀ DI PROVA, CONTROLLO E COLLAUDO

La direzione dei lavori potrà richiedere un controllo tramite prelievi al fine accertare se i materiali e le modalità di posa abbiano le caratteristiche previste dagli elaborati di progetto o dichiarate dal produttore. I prelievi dovranno essere opportunamente riposti per essere successivamente inviati ai laboratori di analisi per il riscontro dei valori caratteristici con quelli utilizzati nel progetto. Di tali prelievi verrà redatto apposito verbale. Tutti gli oneri sono a carico dell'appaltatore e sono compensati nei prezzi relativi alla costruzione.

Art. 77.Consolidamento di strutture in ferro - Generalità

Prima di eseguire qualsiasi intervento di consolidamento di strutture in ferro, l'appaltatore dovrà effettuare:

- il puntellamento dell'intera struttura o, a discrezione della D.L., solo delle zone in cui si dovrà realizzare il consolidamento;

-la demolizione e rimozione manuale, delle parti prospicienti i lavori al fine di scoprire la ali e le anime delle putrelle;

-la pulizia delle putrelle con mola a smeriglio o con i sistemi indicati dalla D.L. al fine d'eliminare qualsiasi residuo di malta e/o di ruggine;

-la sostituzione totale o parziale, se richiesto dagli elaborati di progetto, degli elementi di alleggerimento ed il miglioramento del sistema d'ancoraggio delle putrelle ai muri.

MODALITÀ DI PROVA, CONTROLLO E COLLAUDO

La direzione dei lavori potrà richiedere un controllo al fine accertare se i materiali e le modalità di posa abbiano le caratteristiche previste dagli elaborati di progetto o dichiarate dal produttore.

a) Collaudo dei materiali

Quando i materiali destinati alla costruzione o alla riparazione di strutture provengono dagli stabilimenti di produzione per la successiva lavorazione o collocazione in cantiere, l'appaltatore ne darà comunicazione alla direzione dei lavori specificando, per ogni fornitura, la distinta dei pezzi, il relativo peso, la destinazione e la documentazione di accompagnamento con relativi attestati di controllo e la dichiarazione che il prodotto è costruito nel rispetto delle norme vigenti (certificati di qualificazione). La direzione dei lavori avrà la facoltà, ogni volta che lo riterrà opportuno, di prelevare dei campioni da sottoporre a prova presso laboratori di sua scelta al fine di verificarne la rispondenza alle norme di accettazione ed ai requisiti di progetto. Per i prodotti non qualificati la direzione dei lavori dovrà effettuare presso laboratori ufficiali tutte le prove meccaniche e chimiche in numero atto a fornire l'approfondita conoscenza delle proprietà di ogni lotto di fornitura. Tutti gli oneri relativi alle prove sono a carico dell'appaltatore.

b) Controlli in corso di lavorazione

L'appaltatore dovrà essere in grado di documentare la provenienza dei materiali impiegati nelle lavorazioni e di risalire ai corrispondenti certificati di qualificazione, fornendone a richiesta della direzione dei lavori una copia. In ogni caso, alla direzione dei lavori sarà riservata la facoltà di eseguire nel corso delle lavorazioni tutti i controlli che riterrà opportuni per accertare che i materiali impiegati siano quelli certificati, che le strutture siano conformi ai disegni di progetto e che siano eseguite a perfetta regola d'arte. Ogni volta che le strutture lavorate sono pronte per il collaudo, l'appaltatore informerà tempestivamente la direzione dei lavori che, entro 8 giorni, darà risposta fissando la data per il collaudo.

c) Prove di carico e collaudo statico

In seguito alla realizzazione dell'opera, prima di procedere ad eventuali opere di finitura, l'appaltatore sarà tenuto ad invitare la direzione dei lavori per un'accurata visita preliminare delle strutture al fine di accertare che queste siano state eseguite in conformità ai relativi disegni di progetto, alle buone regole d'arte e a tutte le prescrizioni del contratto. Si procederà quindi alle prove di carico e al collaudo statico delle strutture; operazioni che verranno condotte conformemente alle vigenti leggi, a cura e spese dell'appaltatore.

77.1 Consolidamento estradosso di struttura piana con intervento sulle travi

L'appaltatore, rimossi i pavimenti ed il sottofondo fino al rinvenimento dell'ala della putrella e dell'estradosso del piano in laterizio, dovrà demolire, in presenza di volterrane o pignatte, il diaframma delle celle contigue al ferro per tutta la sua lunghezza e rinforzare le putrelle mediante il fissaggio di staffe che, posizionate lungo l'intera luce della trave, dovranno avere l'interasse (5-20 cm) e l'inclinazione (45 gradi sull'orizzonte) prescritti dagli elaborati di progetto o richiesti dalla D.L. Fisserà, quindi, le staffe saldando sulle ali superiori delle putrelle dei tondini di ferro posti longitudinalmente alla trave oppure impiegherà i sistemi descritti negli elaborati di progetto o ordinati dalla D.L. Eseguirà, infine, dopo aver irrorato con acqua il piano laterizio, un getto di calcestruzzo in modo da ricoprire uniformemente l'ala superiore delle travi.

MODALITÀ DI PROVA, CONTROLLO E COLLAUDO

La direzione dei lavori potrà richiedere un controllo al fine accertare se i materiali e le modalità di posa abbiano le caratteristiche previste dagli elaborati di progetto o dichiarate dal produttore.

a) Collaudo dei materiali

Quando i materiali destinati alla costruzione o alla riparazione di strutture provengono dagli stabilimenti di produzione per la successiva lavorazione o collocazione in cantiere, l'appaltatore ne darà comunicazione alla direzione dei lavori specificando, per ogni fornitura, la distinta dei pezzi, il relativo peso, la destinazione e la documentazione di accompagnamento con relativi attestati di controllo e la dichiarazione che il prodotto è costruito nel rispetto delle norme vigenti (certificati di qualificazione). La direzione dei lavori avrà la facoltà, ogni volta che lo riterrà opportuno, di prelevare dei campioni da sottoporre a prova presso laboratori di sua scelta al fine di verificarne la rispondenza alle norme di accettazione ed ai requisiti di progetto. Per i prodotti

non qualificati la direzione dei lavori dovrà effettuare presso laboratori ufficiali tutte le prove meccaniche e chimiche in numero atto a fornire l'approfondita conoscenza delle proprietà di ogni lotto di fornitura. Tutti gli oneri relativi alle prove sono a carico dell'appaltatore.

b) Controlli in corso di lavorazione

L'appaltatore dovrà essere in grado di documentare la provenienza dei materiali impiegati nelle lavorazioni e di risalire ai corrispondenti certificati di qualificazione, fornendone a richiesta della direzione dei lavori una copia. In ogni caso, alla direzione dei lavori sarà riservata la facoltà di eseguire nel corso delle lavorazioni tutti i controlli che riterrà opportuni per accertare che i materiali impiegati siano quelli certificati, che le strutture siano conformi ai disegni di progetto e che siano eseguite a perfetta regola d'arte. Ogni volta che le strutture lavorate sono pronte per il collaudo, l'appaltatore informerà tempestivamente la direzione dei lavori che, entro 8 giorni, darà risposta fissando la data per il collaudo.

c) Prove di carico e collaudo statico

In seguito alla realizzazione dell'opera, prima di procedere ad eventuali opere di finitura, l'appaltatore sarà tenuto ad invitare la direzione dei lavori per un'accurata visita preliminare delle strutture al fine di accertare che queste siano state eseguite in conformità ai relativi disegni di progetto, alle buone regole d'arte e a tutte le prescrizioni del contratto. Si procederà quindi alle prove di carico e al collaudo statico delle strutture; operazioni che verranno condotte conformemente alle vigenti leggi, a cura e spese dell'appaltatore.

77.2 Consolidamento intradossale di una struttura piana con posa in opera di un nuovo sistema di travi in ferro

L'appaltatore dovrà, in caso di consolidamento di strutture ad orditura semplice, collocare in opera delle travi rompitratta posizionandole in direzione ortogonale rispetto a quelle esistenti; in caso di consolidamento di strutture ad orditura doppia, egli dovrà accoppiare, lungo la direzione delle travi esistenti, al sistema primario uno secondario. In entrambi i sistemi, il collegamento fra gli elementi metallici verrà eseguito interponendo un'idonea piastra di ripartizione e saldando le travi tra di loro. I profili, le sezioni, gli interassi ed i sistemi di collegamento delle teste delle travi alla muratura saranno quelli stabiliti dagli elaborati di progetto.

MODALITÀ DI PROVA, CONTROLLO E COLLAUDO

La direzione dei lavori potrà richiedere un controllo al fine di accertare se i materiali e le modalità di posa abbiano le caratteristiche previste dagli elaborati di progetto o dichiarate dal produttore.

a) Collaudo dei materiali

Quando i materiali destinati alla costruzione o alla riparazione di strutture provengono dagli stabilimenti di produzione per la successiva lavorazione o collocazione in cantiere, l'appaltatore ne darà comunicazione alla direzione dei lavori specificando, per ogni fornitura, la distinta dei pezzi, il relativo peso, la destinazione e la documentazione di accompagnamento con relativi attestati di controllo e la dichiarazione che il prodotto è costruito nel rispetto delle norme vigenti (certificati di qualificazione). La direzione dei lavori avrà la facoltà, ogni volta che lo riterrà opportuno, di prelevare dei campioni da sottoporre a prova presso laboratori di sua scelta al fine di verificarne la rispondenza alle norme di accettazione ed ai requisiti di progetto. Per i prodotti non qualificati la direzione dei lavori dovrà effettuare presso laboratori ufficiali tutte le prove meccaniche e chimiche in numero atto a fornire l'approfondita conoscenza delle proprietà di ogni lotto di fornitura. Tutti gli oneri relativi alle prove sono a carico dell'appaltatore.

b) Controlli in corso di lavorazione

L'appaltatore dovrà essere in grado di documentare la provenienza dei materiali impiegati nelle lavorazioni e di risalire ai corrispondenti certificati di qualificazione, fornendone a richiesta della direzione dei lavori una copia. In ogni caso, alla direzione dei lavori sarà riservata la facoltà di eseguire nel corso delle lavorazioni tutti i controlli che riterrà opportuni per accertare che i materiali impiegati siano quelli certificati, che le strutture siano conformi ai disegni di progetto e che siano eseguite a perfetta regola d'arte. Ogni volta che le strutture lavorate sono pronte per il collaudo, l'appaltatore informerà tempestivamente la direzione dei lavori che, entro 8 giorni, darà risposta fissando la data per il collaudo.

c) Prove di carico e collaudo statico

In seguito alla realizzazione dell'opera, prima di procedere ad eventuali opere di finitura, l'appaltatore sarà tenuto ad invitare la direzione dei lavori per un'accurata visita preliminare delle strutture al fine di accertare che queste siano state eseguite in conformità ai relativi disegni di progetto, alle buone regole d'arte e a tutte le prescrizioni del contratto. Si procederà quindi alle prove di carico e al collaudo statico delle strutture; operazioni che verranno condotte conformemente alle vigenti leggi, a cura e spese dell'appaltatore.

77.3 Consolidamento estradosale di struttura piana mediante realizzazione di cappa in cemento armato

L'appaltatore, eseguite le rimozioni e le demolizioni prescritte, dovrà saldare alle putrelle dei tondini di ferro distanziandoli fra loro di circa 0- 5 cm o dei tondini sagomati a zig-zag in modo da realizzare un'efficace coazione fra le travi preesistenti e la cappa armata. In seguito, dovrà sovrapporre al piano della struttura un'armatura incrociata e predisporre il prescritto numero di collegamenti ai muri perimetrali. L'armatura incrociata dovrà avere la sezione e la maglia prescritta dagli elaborati di progetto o stabilita dalla D.L. Il getto del calcestruzzo verrà eseguito e distribuito in modo uniforme solo dopo abbondante irrorazione con acqua dell'estradosso.

MODALITÀ DI PROVA, CONTROLLO E COLLAUDO

La direzione dei lavori potrà richiedere un controllo al fine accertare se i materiali e le modalità di posa abbiano le caratteristiche previste dagli elaborati di progetto o dichiarate dal produttore.

a) Collaudo dei materiali

Quando i materiali destinati alla costruzione o alla riparazione di strutture provengono dagli stabilimenti di produzione per la successiva lavorazione o collocazione in cantiere, l'appaltatore ne darà comunicazione alla direzione dei lavori specificando, per ogni fornitura, la distinta dei pezzi, il relativo peso, la destinazione e la documentazione di accompagnamento con relativi attestati di controllo e la dichiarazione che il prodotto è costruito nel rispetto delle norme vigenti (certificati di qualificazione). La direzione dei lavori avrà la facoltà, ogni volta che lo riterrà opportuno, di prelevare dei campioni da sottoporre a prova presso laboratori di sua scelta al fine di verificarne la rispondenza alle norme di accettazione ed ai requisiti di progetto. Per i prodotti non qualificati la direzione dei lavori dovrà effettuare presso laboratori ufficiali tutte le prove meccaniche e chimiche in numero atto a fornire l'approfondita conoscenza delle proprietà di ogni lotto di fornitura. Tutti gli oneri relativi alle prove sono a carico dell'appaltatore.

b) Controlli in corso di lavorazione

L'appaltatore dovrà essere in grado di documentare la provenienza dei materiali impiegati nelle lavorazioni e di risalire ai corrispondenti certificati di qualificazione, fornendone a richiesta della direzione dei lavori una copia. In ogni caso, alla direzione dei lavori sarà riservata la facoltà di eseguire nel corso delle lavorazioni tutti i controlli che riterrà opportuni per accertare che i materiali impiegati siano quelli certificati, che le strutture siano conformi ai disegni di progetto e che siano eseguite a perfetta regola d'arte. Ogni volta che le strutture lavorate sono pronte per il collaudo, l'appaltatore informerà tempestivamente la direzione dei lavori che, entro 8 giorni, darà risposta fissando la data per il collaudo.

c) Prove di carico e collaudo statico

In seguito alla realizzazione dell'opera, prima di procedere ad eventuali opere di finitura, l'appaltatore sarà tenuto ad invitare la direzione dei lavori per un'accurata visita preliminare delle strutture al fine di accertare che queste siano state eseguite in conformità ai relativi disegni di progetto, alle buone regole d'arte e a tutte le prescrizioni del contratto. Si procederà quindi alle prove di carico e al collaudo statico delle strutture; operazioni che verranno condotte conformemente alle vigenti leggi, a cura e spese dell'appaltatore.

77.4 Consolidamento estradosale di struttura piana tramite fasciatura estradosale con materiali compositi (fibre sintetiche e di carbonio)

La tecnica prevede la fasciatura esterna della struttura con nastri di materiale composito da calibrare in relazione alle condizioni statiche; la fasciatura è resa possibile dalla notevole capacità di aderenza dei nastri, e dalla possibilità di utilizzare matasse di elevata lunghezza.

Quando si deve intervenire su strutture in condizioni di avanzato degrado statico, la fasciatura con compositi permette, in confronto alla cappa armata, di evitare di bagnare l'estradosso, e di ridurre al minimo l'aumento del peso delle strutture.

L'appaltatore realizzerà le fasce consolidanti ricorrendo alle fibre previste dagli elaborati di progetto (fibre aramidiche, fibre di carbonio, fibre di vetro) aventi le caratteristiche di cui all'art. 4 del presente capitolato, combinandole con i prescritti adesivi strutturali polimerici. Le fibre dovranno essere disposte in funzione del quadro fessurativo. Si utilizzeranno fibre di peso e misure variabili, poste in opera in strati diversi ed orientati (0°/90°/+45°/-45°) conformemente alle prescrizioni di progetto. Le fibre verranno impregnate con resine epossidiche secondo il rapporto medio 50% fibra, 50% resina, ove non diversamente specificato in progetto.

Il consolidamento estradosale sarà eseguito secondo le seguenti fasi:

- pulizia eliminando depositi, polveri e materiale incoerente;
- idrosabbatura della superficie da consolidare;
- identificazione e mappatura delle lesioni per determinare il numero, la disposizione e la grammatura ideale delle fasce di rinforzo;
- eventuale riprofilatura della superficie mediante malta cementizia bicomponente costituita da fibre in polipropilene, cementi ed inerti selezionati, modificato con resine acriliche;
- eventuale realizzazione di uno strato di sottofondo con primer bicomponente di resine epossidiche;
- eventuale livellazione della superficie con stucco epossidico;
- posa in opera di un primo strato di resina epossidica bicomponente per l'incollaggio;
- applicazione della fascia di rinforzo, conformemente alle prescrizioni del progetto, costituito dal composito prescritto fornito in strisce di larghezza variabile tra i 20 e i 30 cm in tessuto di fibra con grammatura variabile tra i 230 g/mq e i 340 g/mq rispettando l'esatto quantitativo al metro lineare e disposta lungo le due direzioni ortogonali;
- applicazione del secondo strato di resina epossidica di ricoprimento.

In ogni caso l'appaltatore dovrà orientare le fasce seguendo gli assi di riferimento, le linee di frattura e di forza preventivamente individuate. L'appaltatore avrà l'onere di mettere preventivamente in sicurezza le strutture con i sistemi previsti in progetto.

MODALITÀ DI PROVA, CONTROLLO E COLLAUDO

La direzione dei lavori potrà richiedere un controllo tramite prelievi al fine accertare se i materiali e le modalità di posa abbiano le caratteristiche previste dagli elaborati di progetto o dichiarate dal produttore.

I prelievi dovranno essere opportunamente riposti per essere successivamente inviati ai laboratori di analisi per il riscontro dei valori caratteristici con quelli utilizzati nel progetto. Di tali prelievi verrà redatto apposito verbale. Tutti gli oneri sono a carico dell'appaltatore e sono compensati nei prezzi relativi alla costruzione.

a) Collaudo dei materiali

Quando i materiali destinati alla costruzione o alla riparazione di strutture provengono dagli stabilimenti di produzione per la successiva lavorazione o collocazione in cantiere, l'appaltatore ne darà comunicazione alla direzione dei lavori specificando, per ogni fornitura, la distinta dei pezzi, il relativo peso, la destinazione e la documentazione di accompagnamento con relativi attestati di controllo e la dichiarazione che il prodotto è costruito nel rispetto delle norme vigenti (certificati di qualificazione). La direzione dei lavori avrà la facoltà, ogni volta che lo riterrà opportuno, di prelevare dei campioni da sottoporre a prova presso laboratori di sua scelta al fine di verificarne la rispondenza alle norme di accettazione ed ai requisiti di progetto. Per i prodotti non qualificati la direzione dei lavori dovrà effettuare presso laboratori ufficiali tutte le prove meccaniche e chimiche in numero atto a fornire l'approfondita conoscenza delle proprietà di ogni lotto di fornitura. Tutti gli oneri relativi alle prove sono a carico dell'appaltatore.

b) Controlli in corso di lavorazione

L'appaltatore dovrà essere in grado di documentare la provenienza dei materiali impiegati nelle lavorazioni e di risalire ai corrispondenti certificati di qualificazione, fornendone a richiesta della direzione dei lavori una copia. In ogni caso, alla direzione dei lavori sarà riservata la facoltà di eseguire nel corso delle lavorazioni tutti i controlli che riterrà opportuni per accertare che i materiali impiegati siano quelli certificati, che le strutture siano conformi ai disegni di progetto e che siano eseguite a perfetta regola d'arte. Ogni volta che le strutture lavorate sono pronte per il collaudo, l'appaltatore informerà tempestivamente la direzione dei lavori che, entro 8 giorni, darà risposta fissando la data per il collaudo.

c) Prove di carico e collaudo statico

In seguito alla realizzazione dell'opera, prima di procedere ad eventuali opere di finitura, l'appaltatore sarà tenuto ad invitare la direzione dei lavori per un'accurata visita preliminare delle strutture al fine di accertare che queste siano state eseguite in conformità ai relativi disegni di progetto, alle buone regole d'arte e a tutte le prescrizioni del contratto. Si procederà quindi alle prove di carico e al collaudo statico delle strutture; operazioni che verranno condotte conformemente alle vigenti leggi, a cura e spese dell'appaltatore.

Art. 78. Consolidamento delle volte - Generalità

Prima di procedere all'operazione di consolidamento, l'appaltatore dovrà svolgere le seguenti lavorazioni:

Puntellatura - Sigillate accuratamente tutte le lesioni intradossali con le modalità e con i materiali prescritti, l'appaltatore dovrà sostenere la struttura realizzando un sistema di centine simile a quello utilizzato per la costruzione delle volte secondo le disposizioni contenute nell'art. "Opere provvisionali" del presente

capitolato. Provvederà, quindi, alla realizzazione di adeguate sbatacchiature. Le parti di volta, affrescate o decorate, a contatto con i puntelli dovranno essere protette con i sistemi ritenuti più idonei dalla D.L.

Rimozione - Tutte le rimozioni dovranno essere effettuate manualmente e dovranno procedere per successivi strati paralleli a partire dalla zona di chiave fino a raggiungere l'esterno della volta avendo cura di preservare l'integrità dei materiali. L'appaltatore inizierà la rimozione degli elementi delle volte a botte precedendo per tratti di uguale dimensione a partire da ambedue i lati della generatrice superiore fino a raggiungere i rinfianchi. Per le volte a padiglione, invece, dovrà partire dal centro seguendo le generatrici lungo i quattro fronti. Infine, per le volte a crociera procederà secondo la direzione degli anelli fino ad arrivare al livello d'imposta.

Pulizia della acciaio estradosale - L'appaltatore dovrà pulire l'estradosso delle volte rimuovendo spazzole metalliche, raschietti, getti di aria compressa o altri sistemi ritenuti idonei dalla D.L. le malte leganti degradate, i detriti di lavorazione e tutto ciò che potrebbe in qualche modo danneggiare i successivi interventi di consolidamento.

MODALITÀ DI PROVA, CONTROLLO E COLLAUDO

La direzione dei lavori potrà richiedere un controllo al fine accertare se i materiali e le modalità di posa abbiano le caratteristiche previste dagli elaborati di progetto o dichiarate dal produttore.

a) Collaudo dei materiali

Quando i materiali destinati alla costruzione o alla riparazione di strutture provengono dagli stabilimenti di produzione per la successiva lavorazione o collocazione in cantiere, l'appaltatore ne darà comunicazione alla direzione dei lavori specificando, per ogni fornitura, la distinta dei pezzi, il relativo peso, la destinazione e la documentazione di accompagnamento con relativi attestati di controllo e la dichiarazione che il prodotto è costruito nel rispetto delle norme vigenti (certificati di qualificazione). La direzione dei lavori avrà la facoltà, ogni volta che lo riterrà opportuno, di prelevare dei campioni da sottoporre a prova presso laboratori di sua scelta al fine di verificarne la rispondenza alle norme di accettazione ed ai requisiti di progetto. Per i prodotti non qualificati la direzione dei lavori dovrà effettuare presso laboratori ufficiali tutte le prove meccaniche e chimiche in numero atto a fornire l'approfondita conoscenza delle proprietà di ogni lotto di fornitura. Tutti gli oneri relativi alle prove sono a carico dell'appaltatore.

b) Controlli in corso di lavorazione

L'appaltatore dovrà essere in grado di documentare la provenienza dei materiali impiegati nelle lavorazioni e di risalire ai corrispondenti certificati di qualificazione, fornendone a richiesta della direzione dei lavori una copia. In ogni caso, alla direzione dei lavori sarà riservata la facoltà di eseguire nel corso delle lavorazioni tutti i controlli che riterrà opportuni per accertare che i materiali impiegati siano quelli certificati, che le strutture siano conformi ai disegni di progetto e che siano eseguite a perfetta regola d'arte. Ogni volta che le strutture lavorate sono pronte per il collaudo, l'appaltatore informerà tempestivamente la direzione dei lavori che, entro 8 giorni, darà risposta fissando la data per il collaudo.

c) Prove di carico e collaudo statico

In seguito alla realizzazione dell'opera, prima di procedere ad eventuali opere di finitura, l'appaltatore sarà tenuto ad invitare la direzione dei lavori per un'accurata visita preliminare delle strutture al fine di accertare che queste siano state eseguite in conformità ai relativi disegni di progetto, alle buone regole d'arte e a tutte le prescrizioni del contratto. Si procederà quindi alle prove di carico e al collaudo statico delle strutture; operazioni che verranno condotte conformemente alle vigenti leggi, a cura e spese dell'appaltatore.

78.1 Consolidamento di volta in muratura mediante posa in opera di rinfianchi cellulari

Prima d'iniziare il consolidamento l'appaltatore dovrà sigillare i giunti colando nel loro interno le malte prescritte; a tal fine potrà utilizzare, dietro autorizzazione della D.L., sistemi a bassa pressione che consentano il controllo e la gradazione della pressione. Se richiesto, dovrà riparare le lesioni prodotte da dissesti e da scorrimenti con reticoli cementati rispettando le modalità prescritte dall'art. "Consolidamento mediante iniezioni armate - reticolo cementato" del presente capitolato.

La costruzione dei rinfianchi cellulari, salvo diverse prescrizioni, dovrà essere eseguita tramite frenelli in muratura di mattoni o in cemento armato posizionati normalmente alle generatrici delle falde. Il sistema di rinfianco, l'interasse e la dimensione dei frenelli saranno quelli prescritti dagli elaborati di progetto.

Il collegamento fra i rinfianchi e l'estradosso della volta dovrà essere realizzato, salvo diverse disposizioni, tramite chiodi metallici infissi lungo l'intera superficie di contatto dei muretti con la volta. Le camere d'aria del sistema cellulare non dovranno essere a chiusura ermetica ma comunicanti tramite opportuni spiragli

realizzati nei diaframmi, nei muri o nella volta stessa. Se richiesto, dovranno essere ricavate delle aperture in modo da consentire il passaggio delle canalizzazioni.

MODALITÀ DI PROVA, CONTROLLO E COLLAUDO

La direzione dei lavori potrà richiedere un controllo tramite prelievi al fine accertare se i materiali e le modalità di posa abbiano le caratteristiche previste dagli elaborati di progetto o dichiarate dal produttore.

I prelievi dovranno essere opportunamente riposti per essere successivamente inviati ai laboratori di analisi per il riscontro dei valori caratteristici con quelli utilizzati nel progetto. Di tali prelievi verrà redatto apposito verbale. Tutti gli oneri sono a carico dell'appaltatore e sono compensati nei prezzi relativi alla costruzione.

a) Collaudo dei materiali

Quando i materiali destinati alla costruzione o alla riparazione di strutture provengono dagli stabilimenti di produzione per la successiva lavorazione o collocazione in cantiere, l'appaltatore ne darà comunicazione alla direzione dei lavori specificando, per ogni fornitura, la distinta dei pezzi, il relativo peso, la destinazione e la documentazione di accompagnamento con relativi attestati di controllo e la dichiarazione che il prodotto è costruito nel rispetto delle norme vigenti (certificati di qualificazione). La direzione dei lavori avrà la facoltà, ogni volta che lo riterrà opportuno, di prelevare dei campioni da sottoporre a prova presso laboratori di sua scelta al fine di verificarne la rispondenza alle norme di accettazione ed ai requisiti di progetto. Per i prodotti non qualificati la direzione dei lavori dovrà effettuare presso laboratori ufficiali tutte le prove meccaniche e chimiche in numero atto a fornire l'approfondita conoscenza delle proprietà di ogni lotto di fornitura. Tutti gli oneri relativi alle prove sono a carico dell'appaltatore.

b) Controlli in corso di lavorazione

L'appaltatore dovrà essere in grado di documentare la provenienza dei materiali impiegati nelle lavorazioni e di risalire ai corrispondenti certificati di qualificazione, fornendone a richiesta della direzione dei lavori una copia. In ogni caso, alla direzione dei lavori sarà riservata la facoltà di eseguire nel corso delle lavorazioni tutti i controlli che riterrà opportuni per accertare che i materiali impiegati siano quelli certificati, che le strutture siano conformi ai disegni di progetto e che siano eseguite a perfetta regola d'arte. Ogni volta che le strutture lavorate sono pronte per il collaudo, l'appaltatore informerà tempestivamente la direzione dei lavori che, entro 8 giorni, darà risposta fissando la data per il collaudo.

c) Prove di carico e collaudo statico

In seguito alla realizzazione dell'opera, prima di procedere ad eventuali opere di finitura, l'appaltatore sarà tenuto ad invitare la direzione dei lavori per un'accurata visita preliminare delle strutture al fine di accertare che queste siano state eseguite in conformità ai relativi disegni di progetto, alle buone regole d'arte e a tutte le prescrizioni del contratto. Si procederà quindi alle prove di carico e al collaudo statico delle strutture; operazioni che verranno condotte conformemente alle vigenti leggi, a cura e spese dell'appaltatore.

78.2 Consolidamento di volte in muratura mediante iniezioni di conglomerati

L'appaltatore dovrà eseguire, alla profondità ed inclinazione ordinate dalla D.L., sull'estradosso della volta mediante attrezzi a sola rotazione, il numero di perforazioni prescritto dagli elaborati di progetto. I sistemi d'iniezione, i leganti e le pressioni di esercizio saranno quelli stabiliti dagli elaborati di progetto e regolamentati dagli artt. "Calci, pozzolane, leganti idraulici, ecc." e "Consolidamento mediante iniezioni di miscele leganti" del presente capitolato.

L'appaltatore dovrà seguire le generatrici della volta procedendo per fasce parallele a partire dai piedritti fino a raggiungere la chiave. Le iniezioni di conglomerati speciali (resine, miscele additivate, ecc.) dovranno essere eseguite manualmente utilizzando imbuti o idonei ugelli e costipando la malta fino a saturazione.

La malta cementizia dovrà essere immessa solo dopo aver colato un quantitativo d'acqua sufficiente ad evitarne la disidratazione. Le iniezioni potranno essere effettuate, solo dietro specifica autorizzazione della D.L., mediante pompe manuali o compressori purché essi consentano il controllo della pressione d'immissione che dovrà sempre essere mantenuta entro i limiti di sicurezza.

L'appaltatore dovrà ripetere, trascorse 24-48 ore, le iniezioni al fine di saturare completamente i vuoti prodotti dal ritiro o dalla sedimentazione della malta legante.

MODALITÀ DI PROVA, CONTROLLO E COLLAUDO

La direzione dei lavori potrà richiedere un controllo tramite prelievi al fine accertare se i materiali e le modalità di posa abbiano le caratteristiche previste dagli elaborati di progetto o dichiarate dal produttore.

I prelievi dovranno essere opportunamente riposti per essere successivamente inviati ai laboratori di analisi per il riscontro dei valori caratteristici con quelli utilizzati nel progetto. Di tali prelievi verrà redatto apposito verbale. Tutti gli oneri sono a carico dell'appaltatore e sono compensati nei prezzi relativi alla costruzione.

a) Collaudo dei materiali

Quando i materiali destinati alla costruzione o alla riparazione di strutture provengono dagli stabilimenti di produzione per la successiva lavorazione o collocazione in cantiere, l'appaltatore ne darà comunicazione alla direzione dei lavori specificando, per ogni fornitura, la distinta dei pezzi, il relativo peso, la destinazione e la documentazione di accompagnamento con relativi attestati di controllo e la dichiarazione che il prodotto è costruito nel rispetto delle norme vigenti (certificati di qualificazione). La direzione dei lavori avrà la facoltà, ogni volta che lo riterrà opportuno, di prelevare dei campioni da sottoporre a prova presso laboratori di sua scelta al fine di verificarne la rispondenza alle norme di accettazione ed ai requisiti di progetto. Per i prodotti non qualificati la direzione dei lavori dovrà effettuare presso laboratori ufficiali tutte le prove meccaniche e chimiche in numero atto a fornire l'approfondita conoscenza delle proprietà di ogni lotto di fornitura. Tutti gli oneri relativi alle prove sono a carico dell'appaltatore.

b) Controlli in corso di lavorazione

L'appaltatore dovrà essere in grado di documentare la provenienza dei materiali impiegati nelle lavorazioni e di risalire ai corrispondenti certificati di qualificazione, fornendone a richiesta della direzione dei lavori una copia. In ogni caso, alla direzione dei lavori sarà riservata la facoltà di eseguire nel corso delle lavorazioni tutti i controlli che riterrà opportuni per accertare che i materiali impiegati siano quelli certificati, che le strutture siano conformi ai disegni di progetto e che siano eseguite a perfetta regola d'arte. Ogni volta che le strutture lavorate sono pronte per il collaudo, l'appaltatore informerà tempestivamente la direzione dei lavori che, entro 8 giorni, darà risposta fissando la data per il collaudo.

c) Prove di carico e collaudo statico

In seguito alla realizzazione dell'opera, prima di procedere ad eventuali opere di finitura, l'appaltatore sarà tenuto ad invitare la direzione dei lavori per un'accurata visita preliminare delle strutture al fine di accertare che queste siano state eseguite in conformità ai relativi disegni di progetto, alle buone regole d'arte e a tutte le prescrizioni del contratto. Si procederà quindi alle prove di carico e al collaudo statico delle strutture; operazioni che verranno condotte conformemente alle vigenti leggi, a cura e spese dell'appaltatore.

78.3 Consolidamento di volte mediante realizzazione all'estradosso di cappa armata

I lavori di consolidamento, eseguiti mediante realizzazione di cappa armata all'estradosso, saranno effettuati con le stesse modalità prescritte dall'art. "Consolidamento mediante pareti armate di contenimento" del presente capitolato e con i materiali e le armature stabiliti dagli elaborati di progetto. Nei lavori di consolidamento effettuati mediante l'impiego di calcestruzzo, lo spessore della cappa non dovrà essere inferiore a cm 4. L'appaltatore dovrà predisporre dei collegamenti fra l'armatura della cappa e le murature perimetrali mediante la realizzazione di un cordolo in cemento armato eseguito secondo le modalità descritte nell'art. "Sostituzioni e collegamenti" del presente capitolato. Inoltre, dovrà evitare, durante l'esecuzione di opere che richiedano l'impiego di resine e di armature in tessuti sintetici (fibre di vetro, tessuto non tessuto, ecc.), percolamenti di prodotti all'interno della volta provvedendo preventivamente alla sigillatura di fessure, lesioni e vuoti ed all'esecuzione, solo dietro specifica autorizzazione della D.L., di prove di tenuta alle infiltrazioni d'acqua. Infine, se il consolidamento delle strutture a volta si dovrà accompagnare all'esecuzione di lavori di alleggerimento dei rinfianchi, egli dovrà provvedere a far riempire lo spazio compreso fra l'estradosso della volta e il piano di spiccato della soprastante caldana con inerti leggeri secondo le prescrizioni progettuali e gli ordini della D.L. In ogni caso, i rinfianchi saranno collegati mediante un getto di calcestruzzo leggero.

MODALITÀ DI PROVA, CONTROLLO E COLLAUDO

La direzione dei lavori potrà richiedere un controllo tramite prelievi al fine accertare se i materiali e le modalità di posa abbiano le caratteristiche previste dagli elaborati di progetto o dichiarate dal produttore.

I prelievi dovranno essere opportunamente riposti per essere successivamente inviati ai laboratori di analisi per il riscontro dei valori caratteristici con quelli utilizzati nel progetto. Di tali prelievi verrà redatto apposito verbale. Tutti gli oneri sono a carico dell'appaltatore e sono compensati nei prezzi relativi alla costruzione.

a) Collaudo dei materiali

Quando i materiali destinati alla costruzione o alla riparazione di strutture provengono dagli stabilimenti di produzione per la successiva lavorazione o collocazione in cantiere, l'appaltatore ne darà comunicazione alla direzione dei lavori specificando, per ogni fornitura, la distinta dei pezzi, il relativo peso, la destinazione e la documentazione di accompagnamento con relativi attestati di controllo e la dichiarazione che il prodotto è costruito nel rispetto delle norme vigenti (certificati di qualificazione). La direzione dei lavori avrà la facoltà, ogni volta che lo riterrà opportuno, di prelevare dei campioni da sottoporre a prova presso laboratori di sua

scelta al fine di verificarne la rispondenza alle norme di accettazione ed ai requisiti di progetto. Per i prodotti non qualificati la direzione dei lavori dovrà effettuare presso laboratori ufficiali tutte le prove meccaniche e chimiche in numero atto a fornire l'approfondita conoscenza delle proprietà di ogni lotto di fornitura. Tutti gli oneri relativi alle prove sono a carico dell'appaltatore.

b) Controlli in corso di lavorazione

L'appaltatore dovrà essere in grado di documentare la provenienza dei materiali impiegati nelle lavorazioni e di risalire ai corrispondenti certificati di qualificazione, fornendone a richiesta della direzione dei lavori una copia. In ogni caso, alla direzione dei lavori sarà riservata la facoltà di eseguire nel corso delle lavorazioni tutti i controlli che riterrà opportuni per accertare che i materiali impiegati siano quelli certificati, che le strutture siano conformi ai disegni di progetto e che siano eseguite a perfetta regola d'arte. Ogni volta che le strutture lavorate sono pronte per il collaudo, l'appaltatore informerà tempestivamente la direzione dei lavori che, entro 8 giorni, darà risposta fissando la data per il collaudo.

c) Prove di carico e collaudo statico

In seguito alla realizzazione dell'opera, prima di procedere ad eventuali opere di finitura, l'appaltatore sarà tenuto ad invitare la direzione dei lavori per un'accurata visita preliminare delle strutture al fine di accertare che queste siano state eseguite in conformità ai relativi disegni di progetto, alle buone regole d'arte e a tutte le prescrizioni del contratto. Si procederà quindi alle prove di carico e al collaudo statico delle strutture; operazioni che verranno condotte conformemente alle vigenti leggi, a cura e spese dell'appaltatore.

78.4 Consolidamento tramite fasciatura estradosale con materiali compositi (fibre sintetiche e di carbonio)

La tecnica prevede la fasciatura esterna della volta con nastri di materiale composito da calibrare in relazione alle condizioni statiche dell'edificio; la fasciatura è resa possibile dalla notevole capacità di aderenza dei nastri, e dalla possibilità di utilizzare matasse di elevata lunghezza. Quando si deve intervenire su coperture voltate o parti di esse in condizioni di avanzato degrado statico, la fasciatura con compositi permette, in confronto alla cappa armata, di evitare la bagnatura dell'estradosso, e di ridurre al minimo l'aumento del peso delle strutture. L'appaltatore realizzerà le fasce consolidanti ricorrendo alle fibre previste dagli elaborati di progetto (fibre aramidiche, fibre di carbonio, fibre di vetro) aventi le caratteristiche di cui all'art. 4 del presente capitolato, combinandole con i prescritti adesivi strutturali polimerici. Le fibre dovranno essere disposte in funzione del quadro fessurativo. Si utilizzeranno fibre di peso e misure variabili, poste in opera in strati diversi ed orientati ($0^\circ/90^\circ/+45^\circ/-45^\circ$) conformemente alle prescrizioni di progetto. Le fibre verranno impregnate con resine epossidiche secondo il rapporto medio 50% fibra, 50% resina, ove non diversamente specificato in progetto.

Il consolidamento estradosale sarà eseguito secondo le seguenti fasi:

- rimozione degli strati di riempimento e trasporto a rifiuto;
- pulizia dell'estradosso della volta eliminando depositi, polveri e materiale incoerente;
- idrosabbatura della superficie da consolidare;
- identificazione e mappatura delle lesioni per determinare il numero, la disposizione e la grammatura ideale delle fasce di rinforzo;
- eventuale riprofilatura della superficie mediante malta cementizia bicomponente costituita da fibre in polipropilene, cementi ed inerti selezionati, modificato con resine acriliche;
- eventuale realizzazione di uno strato di sottofondo con primer bicomponente di resine epossidiche;
- eventuale livellazione della superficie con stucco epossidico;
- posa in opera di un primo strato di resina epossidica bicomponente per l'incollaggio;
- applicazione della fascia di rinforzo, conformemente alle prescrizioni del progetto, costituito dal composito prescritto fornito in strisce di larghezza variabile tra i 20 e i 30 cm in tessuto di fibra con grammatura variabile tra i 230 g/mq e i 340 g/mq rispettando l'esatto quantitativo al metro lineare e disposta lungo le due direzioni ortogonali;
- applicazione del secondo strato di resina epossidica di ricoprimento.

In ogni caso l'appaltatore dovrà orientare le fasce seguendo gli assi di riferimento, le linee di frattura e di forza preventivamente individuate. L'appaltatore avrà l'onere di mettere preventivamente in sicurezza i sistemi voltati sospendendoli tramite apposite tirantature in acciaio o ricorrendo ad altro tipo di elementi, previsti in progetto ed in grado di reggerle (soprastanti travi in c.a., in acciaio ecc.).

MODALITÀ DI PROVA, CONTROLLO E COLLAUDO

La direzione dei lavori potrà richiedere un controllo tramite prelievi al fine accertare se i materiali e le modalità di posa abbiano le caratteristiche previste dagli elaborati di progetto o dichiarate dal produttore.

I prelievi dovranno essere opportunamente riposti per essere successivamente inviati ai laboratori di analisi per il riscontro dei valori caratteristici con quelli utilizzati nel progetto. Di tali prelievi verrà redatto apposito verbale. Tutti gli oneri sono a carico dell'appaltatore e sono compensati nei prezzi relativi alla costruzione.

a) Collaudo dei materiali

Quando i materiali destinati alla costruzione o alla riparazione di strutture provengono dagli stabilimenti di produzione per la successiva lavorazione o collocazione in cantiere, l'appaltatore ne darà comunicazione alla direzione dei lavori specificando, per ogni fornitura, la distinta dei pezzi, il relativo peso, la destinazione e la documentazione di accompagnamento con relativi attestati di controllo e la dichiarazione che il prodotto è costruito nel rispetto delle norme vigenti (certificati di qualificazione). La direzione dei lavori avrà la facoltà, ogni volta che lo riterrà opportuno, di prelevare dei campioni da sottoporre a prova presso laboratori di sua scelta al fine di verificarne la rispondenza alle norme di accettazione ed ai requisiti di progetto. Per i prodotti non qualificati la direzione dei lavori dovrà effettuare presso laboratori ufficiali tutte le prove meccaniche e chimiche in numero atto a fornire l'approfondita conoscenza delle proprietà di ogni lotto di fornitura. Tutti gli oneri relativi alle prove sono a carico dell'appaltatore.

b) Controlli in corso di lavorazione

L'appaltatore dovrà essere in grado di documentare la provenienza dei materiali impiegati nelle lavorazioni e di risalire ai corrispondenti certificati di qualificazione, fornendone a richiesta della direzione dei lavori una copia. In ogni caso, alla direzione dei lavori sarà riservata la facoltà di eseguire nel corso delle lavorazioni tutti i controlli che riterrà opportuni per accertare che i materiali impiegati siano quelli certificati, che le strutture siano conformi ai disegni di progetto e che siano eseguite a perfetta regola d'arte. Ogni volta che le strutture lavorate sono pronte per il collaudo, l'appaltatore informerà tempestivamente la direzione dei lavori che, entro 8 giorni, darà risposta fissando la data per il collaudo.

c) Prove di carico e collaudo statico

In seguito alla realizzazione dell'opera, prima di procedere ad eventuali opere di finitura, l'appaltatore sarà tenuto ad invitare la direzione dei lavori per un'accurata visita preliminare delle strutture al fine di accertare che queste siano state eseguite in conformità ai relativi disegni di progetto, alle buone regole d'arte e a tutte le prescrizioni del contratto. Si procederà quindi alle prove di carico e al collaudo statico delle strutture; operazioni che verranno condotte conformemente alle vigenti leggi, a cura e spese dell'appaltatore.

Art. 79. Esecuzione delle coperture continue (piane)

79.1 Definizioni

Si definiscono *coperture continue* quelle in cui la tenuta all'acqua è assicurata indipendentemente dalla pendenza della superficie di copertura.

Esse si intendono convenzionalmente suddivise nelle seguenti categorie:

- copertura senza elemento termoisolante con strato di ventilazione oppure senza;
- copertura con elemento termoisolante, con strato di ventilazione oppure senza.

Quando non è diversamente descritto negli altri documenti progettuali (o quando questi non sono sufficientemente dettagliati), si intende che ciascuna delle categorie sopracitate sarà composta dagli strati funzionali definiti secondo la norma **UNI 8178** e di seguito descritti.

79.1.1 Copertura non termoisolata non ventilata

La copertura non termoisolata non ventilata avrà come strati di elementi fondamentali:

- l'elemento portante, con funzioni strutturali;
- lo strato di pendenza, con funzione di portare la pendenza della copertura al valore richiesto;
- l'elemento di tenuta all'acqua, con funzione di realizzare la prefissata impermeabilità all'acqua meteorica e di resistere alle sollecitazioni dovute all'ambiente esterno;
- lo strato di protezione, con funzione di limitare le alterazioni dovute ad azioni meccaniche, fisiche, chimiche e/o con funzione decorativa.

79.1.2 Copertura ventilata ma non termoisolata

La copertura ventilata ma non termoisolata avrà come strati ed elementi fondamentali:

- l'elemento portante;
- lo strato di ventilazione, con funzione di contribuire al controllo del comportamento igrotermico delle coperture attraverso ricambi d'aria naturali o forzati;
- lo strato di pendenza (se necessario);

- l'elemento di tenuta all'acqua;
- lo strato di protezione.

79.1.3 Copertura termoisolata non ventilata

La copertura termoisolata non ventilata avrà come strati ed elementi fondamentali:

- l'elemento portante;
- lo strato di pendenza;
- lo strato di schermo o barriera al vapore con funzione di impedire (schermo), o di ridurre (barriera) il passaggio del vapore d'acqua e per controllare il fenomeno della condensa;
- l'elemento di tenuta all'acqua;
- l'elemento termoisolante con funzione di portare al valore richiesto la resistenza termica globale della copertura;
- lo strato filtrante;
- lo strato di protezione.

79.1.4 Copertura termoisolata e ventilata

La copertura termoisolata e ventilata avrà come strati ed elementi fondamentali:

- l'elemento portante con funzioni strutturali;
- l'elemento termoisolante;
- lo strato di irrigidimento o supporto, con funzione di permettere allo strato sottostante di sopportare i carichi previsti;
- lo strato di ventilazione;
- l'elemento di tenuta all'acqua;
- lo strato filtrante, con funzione di trattenere il materiale trasportato dalle acque meteoriche;
- lo strato di protezione.

La presenza di altri strati funzionali (complementari) eventualmente necessari perché dovuti alla soluzione costruttiva scelta, dovrà essere coerente con le indicazioni della norma **UNI 8178**, sia per quanto riguarda i materiali utilizzati sia per quanto riguarda la collocazione rispetto agli altri strati nel sistema di copertura.

79.2 Realizzazione degli strati

Per la realizzazione degli strati si utilizzeranno i materiali indicati nel progetto.

Ove non sia specificato in dettaglio nel progetto o a suo complemento, si rispetteranno le prescrizioni di seguito descritte.

Per l'elemento portante, a seconda della tecnologia costruttiva adottata, si farà riferimento alle prescrizioni già fornite nel presente capitolato sui calcestruzzi, strutture metalliche, sulle strutture miste acciaio-calcestruzzo, sulle strutture o prodotti di legno, ecc.

Per l'elemento termoisolante si farà riferimento all'articolo sui materiali per isolamento termico e, inoltre, si curerà che nella posa in opera siano realizzate correttamente le giunzioni, siano curati i punti particolari, siano assicurati adeguati punti di fissaggio e/o garantita una mobilità termoigrometrica rispetto allo strato contiguo.

Per lo strato di irrigidimento (o supporto), a seconda della soluzione costruttiva impiegata e del materiale, si verificherà la sua capacità di ripartire i carichi, la sua resistenza alle sollecitazioni meccaniche che deve trasmettere e la durabilità nel tempo.

Lo strato di ventilazione sarà costituito da una intercapedine d'aria avente aperture di collegamento con l'ambiente esterno, munite di griglie, aeratori, ecc., capaci di garantire adeguato ricambio di aria, ma limitare il passaggio di piccoli animali e/o grossi insetti.

Lo strato di tenuta all'acqua sarà realizzato a seconda della soluzione costruttiva prescelta con membrane in fogli o prodotti fluidi da stendere in sito fino a realizzare uno strato continuo. Le caratteristiche delle membrane sono quelle indicate nell'articolo sui prodotti per coperture. In fase di posa si dovranno curare la corretta realizzazione dei giunti, utilizzando eventualmente i materiali ausiliari (adesivi, ecc.), e le modalità di realizzazione previste dal progetto e/o consigliate dal produttore nella sua documentazione tecnica, ivi incluse le prescrizioni sulle condizioni ambientali (umidità, temperature, ecc.) e di sicurezza. Attenzione particolare sarà data all'esecuzione dei bordi, punti particolari, risvolti, ecc., ove possono verificarsi infiltrazioni sotto lo strato. Le caratteristiche dei prodotti fluidi e/o in pasta sono quelle indicate nell'articolo sui prodotti per coperture. In fase di posa si dovrà porre cura nel seguire le indicazioni del progetto e/o del

fabbricante, allo scopo di ottenere strati uniformi e dello spessore previsto che garantiscano continuità anche nei punti particolari, quali risvolti, asperità, elementi verticali (camini, aeratori, ecc.).

Sarà curato, inoltre, che le condizioni ambientali (temperatura, umidità, ecc.) o altre situazioni (presenza di polvere, tempi di maturazione, ecc.) siano rispettate per favorire un'esatta rispondenza del risultato finale alle ipotesi di progetto.

Lo strato filtrante, quando previsto, sarà realizzato a seconda della soluzione costruttiva prescelta con fogli di nontessuto sintetico o altro prodotto adatto accettato dalla direzione dei lavori. Sarà curata la sua corretta collocazione nel sistema di copertura e la sua congruenza rispetto all'ipotesi di funzionamento, con particolare attenzione rispetto a possibili punti difficili.

Lo strato di protezione sarà realizzato secondo la soluzione costruttiva indicata dal progetto. I materiali (verniciature, granigliature, lamine, ghiaietto, ecc.) risponderanno alle prescrizioni previste nell'articolo loro applicabile. Nel caso di protezione costituita da pavimentazione, quest'ultima sarà eseguita secondo le indicazioni del progetto e/o secondo le prescrizioni previste per le pavimentazioni, curando che non si formino incompatibilità meccaniche, chimiche, ecc., tra la copertura e la pavimentazione sovrastante.

Lo strato di pendenza è solitamente integrato in altri strati, pertanto, si rinviano i materiali allo strato funzionale che lo ingloba. Per quanto riguarda la realizzazione, si curerà che il piano (o i piani) inclinato che lo concretizza abbia corretto orientamento verso eventuali punti di confluenza, e che nel piano non si formino avvallamenti più o meno estesi che ostacolano il deflusso dell'acqua. Si cureranno, inoltre, le zone raccordate all'incontro con camini, aeratori, ecc.

Lo strato di barriera o schermo al vapore sarà realizzato con membrane di adeguate caratteristiche (si veda l'articolo sui prodotti per coperture continue).

Nella fase di posa sarà curata la continuità dello strato fino alle zone di sfogo (bordi, aeratori, ecc.), e, inoltre, saranno seguiti gli accorgimenti già descritti per lo strato di tenuta all'acqua.

Per gli altri strati complementari riportati nella norma **UNI 8178**, si dovranno adottare soluzioni costruttive che impieghino uno dei materiali ammessi dalla norma stessa. Il materiale prescelto dovrà rispondere alle prescrizioni previste nell'articolo di questo capitolato ad esso applicabile.

79.3 Lucernari

79.3.1 Generalità

I lucernari sono discontinuità dei solai di copertura da realizzare con infisso esterno piano o inclinato, per consentire l'illuminazione naturale e/o l'aerazione degli ambienti.

Possono essere:

- di tipo piano, verticale o a shed;
- di tipo continuo o puntiforme.

Il sistema costruttivo deve garantire le stesse prestazioni degli infissi verticali:

- tenuta dell'acqua piovana;
- resistenza al vento;
- resistenza al fuoco;
- permeabilità all'aria.

Deve essere consentito il rapido smaltimento delle acque piovane, ed evitato il gocciolamento o la formazione di condensa sulla superficie vetrata interna negli ambienti riscaldati.

79.3.2 Lucernari continui

Lucernari termoformati, in polimetilmetacrilato (PMMA) o policarbonato compatto, componibili mediante sovrapposizione degli elementi di testata con intermedi e settori di compensazione fino al raggiungimento delle lunghezze richieste.

Proteggono i fissaggi mediante bicchierini a tenuta in acrilico antiurto trasparenti, ispezionabili, resistenti alla aggressione dei raggi UV.

I materiali utilizzati dovranno avere le seguenti caratteristiche:

- assenza di viraggi molecolari;
- indifferenza alle radiazioni ultraviolette;
- massima trasmittanza luminosa (neutro);
- massima diffondenza luminosa (opalino).

L'eventuale inserimento di sistema di apertura per elementi singoli o multipli o per l'intero lucernario potrà essere:

- meccanismo elettrico;

- manuale;
- a passo d'uomo;
- evacuazione di fumo e calore.

79.3.3 *Lucernari a piramide*

I lucernari a piramide sono realizzati a parete semplice (monoparete) o a doppia parete, mediante interposizione di guarnizione compatibile e inalterabile posta tra le due lastre di stessa morfologia.

79.3.4 *Lucernari continui a sesto ribassato*

I lucernari continui a sesto ribassato sono realizzati a parete semplice (monoparete) o a doppia parete, mediante interposizione di guarnizione compatibile e inalterabile posta tra le due lastre di stessa morfologia.

79.3.5 *Lucernari continui a vela*

I lucernari continui a vela sono realizzati a parete semplice (monoparete) o a doppia parete, mediante interposizione di guarnizione compatibile e inalterabile posta tra le due lastre di stessa morfologia.

79.3.6 *Lucernari a cupola*

Sono lucernari monolitici termoformati, in polimetilmetacrilato (PMMA) o policarbonato compatto, con morfologia a cupola, a base circolare-ampiezza della curva standard, o secondo specifiche richieste.

79.3.7 *Norme di riferimento*

UNI 9494 – *Evacuatori di fumo e calore. Caratteristiche, dimensionamento e prove;*

UNI 10890 – *Elementi complementari di copertura. Cupole e lucernari continui di materiale plastico. Determinazione della resistenza alla grandine e limiti di accettazione;*

UNI 8090 – *Edilizia. Elementi complementari delle coperture. Terminologia;*

UNI EN ISO 10077-1 – *Prestazione termica di finestre, porte e chiusure oscuranti. Calcolo della trasmittanza termica. Parte 1: Generalità.*

Art. 80. Esecuzione delle coperture discontinue (a falda)

80.1 *Generalità*

Si definiscono *coperture discontinue (a falda)* quelle in cui l'elemento di tenuta all'acqua assicura la sua funzione solo per valori della pendenza maggiori di un minimo, che dipende prevalentemente dal materiale e dalla conformazione dei prodotti.

Esse si intendono convenzionalmente suddivise nelle seguenti categorie:

- coperture senza elemento termoisolante, con strato di ventilazione oppure senza;
- coperture con elemento termoisolante, con strato di ventilazione oppure senza.

80.2 *Strati funzionali*

Quando non è diversamente descritto negli altri documenti progettuali (o quando questi non sono sufficientemente dettagliati), si intende che ciascuna delle categorie sopracitate sarà composta dagli strati funzionali definiti secondo la norma **UNI 8178**.

La copertura non termoisolata e non ventilata avrà come strati ed elementi fondamentali:

- l'elemento portante, con funzione di sopportare i carichi permanenti e i sovraccarichi della copertura;
- lo strato di pendenza, con funzione di portare la pendenza al valore richiesto (questa funzione è sempre integrata in altri strati);
- l'elemento di supporto, con funzione di sostenere gli strati ad esso appoggiati (e di trasmettere la forza all'elemento portante);
- l'elemento di tenuta, con funzione di conferire alle coperture una prefissata impermeabilità all'acqua meteorica e di resistere alle azioni meccaniche fisiche e chimiche indotte dall'ambiente esterno e dall'uso.

La copertura non termoisolata e ventilata avrà come strati ed elementi funzionali:

- lo strato di ventilazione, con funzione di contribuire al controllo delle caratteristiche igrotermiche attraverso ricambi d'aria naturali o forzati;

- lo strato di pendenza (sempre integrato);
- l'elemento portante;
- l'elemento di supporto;
- l'elemento di tenuta.

La copertura termoisolata e non ventilata avrà come strati ed elementi fondamentali:

- l'elemento termoisolante, con funzione di portare al valore richiesto la resistenza termica globale della copertura;
- lo strato di pendenza (sempre integrato);
- l'elemento portante;
- lo strato di schermo al vapore o barriera al vapore, con funzione di impedire (schermo) o di ridurre (barriera) il passaggio del vapore d'acqua e per controllare il fenomeno della condensa;
- l'elemento di supporto;
- l'elemento di tenuta.

La copertura termoisolata e ventilata avrà come strati ed elementi fondamentali:

- l'elemento termoisolante;
- lo strato di ventilazione;
- lo strato di pendenza (sempre integrato);
- l'elemento portante;
- l'elemento di supporto;
- l'elemento di tenuta.

La presenza di altri strati funzionali (complementari), eventualmente necessari perché dovuti alla soluzione costruttiva scelta, dovrà essere coerente con le indicazioni della norma **UNI 8178**, sia per quanto riguarda i materiali utilizzati sia per quanto riguarda la collocazione nel sistema di copertura.

80.3 Realizzazione degli strati

Per la realizzazione degli strati della copertura si utilizzeranno i materiali indicati nel progetto esecutivo. Ove non sia specificato in dettaglio nel progetto o a suo complemento, si rispetteranno le prescrizioni seguenti:

- per l'elemento portante vale quanto già indicato in questo articolo;
- per l'elemento termoisolante vale quanto indicato nell'articolo sulle membrane destinate a formare strati di protezione;
- per l'elemento di supporto a seconda della tecnologia costruttiva adottata si farà riferimento alle prescrizioni già date nel presente capitolato su prodotti di legno, malte di cemento, profilati metallici, getti di calcestruzzo, elementi preformati di base di materie plastiche. Si verificherà, durante l'esecuzione, la sua rispondenza alle prescrizioni del progetto, e l'adeguatezza nel trasmettere i carichi all'elemento portante nel sostenere lo strato sovrastante;
- l'elemento di tenuta all'acqua sarà realizzato con i prodotti previsti dal progetto e che rispettino anche le prescrizioni previste nell'articolo sui prodotti per coperture discontinue. In fase di posa si dovrà curare la corretta realizzazione dei giunti e/o le sovrapposizioni, utilizzando gli accessori (ganci, viti, ecc.) e le modalità esecutive previste dal progetto e/o consigliate dal produttore nella sua documentazione tecnica, ivi incluse le prescrizioni sulle condizioni ambientali (umidità, temperatura, ecc.). Particolare attenzione dovrà essere prestata nella realizzazione dei bordi, dei punti particolari e, comunque, ove è previsto l'uso di pezzi speciali e il coordinamento con opere di completamento e finitura (scossaline, gronde, colmi, camini, ecc.);
- per lo strato di ventilazione vale quanto già indicato in questo articolo. Inoltre, nel caso di coperture con tegole posate su elemento di supporto discontinuo, la ventilazione può essere costituita dalla somma delle microventilazioni sottotegola;
- lo strato di schermo al vapore o barriera al vapore dovrà soddisfare quanto prescritto in questo articolo;
- per gli altri strati complementari il materiale prescelto dovrà rispondere alle prescrizioni previste nell'articolo di questo capitolato ad esso applicabile.

80.4 Controlli del direttore dei lavori

Il direttore dei lavori verificherà i collegamenti tra gli strati, la realizzazione dei giunti/sovrapposizioni dei singoli prodotti costituenti uno strato, e l'esecuzione accurata dei bordi e dei punti particolari ove sono richieste lavorazioni in sito. Per quanto applicabili, verificherà con semplici metodi da cantiere le resistenze meccaniche (portate, punzonamenti, resistenza a flessione, ecc.), l'impermeabilità dello strato di tenuta all'acqua, la continuità (o discontinuità) degli strati, ecc.

A conclusione dell'opera dovranno essere eseguite prove (anche solo localizzate) per verificare la tenuta all'acqua, le condizioni di carico (freccie), la resistenza ad azioni localizzate, e quanto altro può essere verificato direttamente *in situ*.

Art. 81. Opere di impermeabilizzazione

81.1 Definizioni

Si definiscono *opere di impermeabilizzazione* quelle che servono a limitare (o ridurre entro valori prefissati) il passaggio di acqua (sotto forma liquida o vapore) attraverso una parte dell'edificio (pareti, fondazioni, pavimenti contro terra, ecc.) o, comunque, lo scambio igrometrico tra ambienti.

Le opere di impermeabilizzazione si dividono in:

- impermeabilizzazioni costituite da strati continui (o discontinui) di prodotti;
- impermeabilizzazioni realizzate mediante la formazione di intercapedini ventilate.

81.2 Categorie di impermeabilizzazioni

Le impermeabilizzazioni si intendono suddivise nelle seguenti categorie:

- impermeabilizzazioni di coperture continue o discontinue;
- impermeabilizzazioni di pavimentazioni;
- impermeabilizzazioni di opere interrato;
- impermeabilizzazioni di elementi verticali (non risalita d'acqua).

81.3 Realizzazione

Per la realizzazione delle diverse categorie si utilizzeranno i materiali e le modalità indicate negli altri documenti progettuali. Ove non siano specificate in dettaglio nel progetto, o a suo completamento, si rispetteranno le prescrizioni seguenti:

- per le impermeabilizzazioni di coperture, si veda il relativo articolo di questo capitolato.
- per le impermeabilizzazioni di pavimentazioni, si veda l'articolo sui prodotti per pavimentazione.

81.3.1 Impermeabilizzazione di opere interrate

Per l'impermeabilizzazione di opere interrate valgono le prescrizioni di seguito indicate.

Per le soluzioni che adottino membrane in foglio o rotolo si sceglieranno i prodotti che per resistenza meccanica a trazione, agli urti e alla lacerazione, meglio si prestano a sopportare l'azione del materiale di rinterro (che, comunque, dovrà essere ricollocato con le dovute cautele). Le resistenze predette potranno essere raggiunte mediante strati complementari e/o di protezione ed essere completate da soluzioni adeguate per ridurre entro limiti accettabili le azioni di insetti, muffe, radici e sostanze chimiche presenti del terreno. Inoltre, durante la realizzazione, si curerà che i risvolti, i punti di passaggio di tubazioni, ecc. siano accuratamente eseguiti, onde evitare sollecitazioni localizzate o provocare distacchi e punti di infiltrazione.

Per le soluzioni che adottano prodotti rigidi in lastre, fogli sagomati e similari (con la formazione di interspazi per la circolazione di aria) si opererà come indicato sopra circa la resistenza meccanica. Per le soluzioni ai bordi e nei punti di attraversamento di tubi, ecc. si eseguirà con cura la soluzione adottata in modo da non costituire punti di infiltrazione e di debole resistenza meccanica.

Per le soluzioni che adottano intercapedini di aria si curerà la realizzazione della parete più esterna (a contatto con il terreno), in modo da avere continuità e adeguata resistenza meccanica. Al fondo dell'intercapedine si formeranno opportuni drenaggi dell'acqua che limitino il fenomeno di risalita capillare nella parete protetta.

Per le soluzioni che adottano prodotti applicati fluidi o in pasta, si sceglieranno prodotti che possiedano caratteristiche di impermeabilità e anche di resistenza meccanica (urti, abrasioni, lacerazioni). Le resistenze predette potranno essere raggiunte mediante strati complementari e/o di protezione, ed essere completate da soluzioni adeguate per ottenere valori accettabili di resistenza ad agenti biologici quali radici, insetti, muffe, ecc., nonché di resistenza alle possibili sostanze chimiche presenti nel terreno. Durante l'esecuzione, si curerà la corretta esecuzione di risvolti e dei bordi, nonché dei punti particolari quali passaggi di tubazioni, ecc. in modo da evitare possibili zone di infiltrazione e/o distacco. La preparazione del fondo, l'eventuale preparazione del prodotto (miscelazioni, ecc.), le modalità di applicazione – ivi comprese le condizioni ambientali (temperatura ed umidità) e quelle di sicurezza – saranno quelle indicate dal produttore nella sua documentazione.

81.3.2 Impermeabilizzazioni di elementi verticali

Per le impermeabilizzazioni di elementi verticali (con risalita d'acqua) si eseguiranno strati impermeabili (o drenanti) che impediscano o riducano al minimo il passaggio di acqua per capillarità, ecc.

Gli strati dovranno essere realizzati con fogli, prodotti spalmati, malte speciali, ecc. curandone la continuità e la collocazione corretta nell'elemento. L'utilizzo di estrattori di umidità per murature, malte speciali e altri prodotti similari, sarà ammesso solo con prodotti di provata efficacia e osservando scrupolosamente le indicazioni del progetto e del produttore per la loro realizzazione.

81.4 Controlli del direttore dei lavori

Il direttore dei lavori, per la realizzazione delle opere di impermeabilizzazione, verificherà via via che i materiali impiegati e le tecniche di posa siano effettivamente quelli prescritti e, inoltre, almeno per gli strati più significativi, verificherà che il risultato finale sia coerente con le prescrizioni di progetto e, comunque, con la funzione attribuita all'elemento o strato considerato. In particolare, verificherà i collegamenti tra gli strati, la realizzazione di giunti/sovrapposizioni dei singoli prodotti costituenti uno strato, l'esecuzione accurata dei bordi e dei punti particolari ove sono richieste lavorazioni in sito. Per quanto applicabili, verificherà con semplici metodi da cantiere le resistenze meccaniche (punzonamenti, resistenza a flessione, ecc.) l'impermeabilità dello strato di tenuta all'acqua, la continuità (o discontinuità) degli strati, ecc.

A conclusione dell'opera, eseguirà prove (anche solo localizzate) per verificare le resistenze ad azioni meccaniche localizzate, l'interconnessione e compatibilità con altre parti dell'edificio e con eventuali opere di completamento.

Art. 82. Esecuzione delle pareti esterne e delle partizioni interne

82.1 Definizioni

Per *parete esterna* si intende il sistema edilizio avente la funzione di separare e conformare gli spazi interni al sistema rispetto all'esterno.

Per *partizione interna* si intende un sistema edilizio avente funzione di dividere e conformare gli spazi interni del sistema edilizio.

Nell'esecuzione delle pareti esterne si terrà conto della loro tipologia (trasparente, portante, portata, monolitica, ad intercapedine, termoisolata, ventilata) e della loro collocazione (a cortina, a semicortina o inserita).

Nell'esecuzione delle partizioni interne si terrà conto della loro classificazione in partizione semplice (solitamente realizzata con piccoli elementi e leganti umidi) o partizione prefabbricata (solitamente realizzata con montaggio in sito di elementi predisposti per essere assemblati a secco).

82.2 Strati funzionali

Quando non è diversamente descritto negli altri documenti progettuali (o quando questi non sono sufficientemente dettagliati), si intende che ciascuna delle categorie di parete è composta da più strati funzionali (costruttivamente uno strato può assolvere a più funzioni).

82.2.1 Pareti a cortina (facciate continue)

Le pareti a cortina (facciate continue) saranno realizzate utilizzando i materiali e i prodotti rispondenti al presente capitolato (vetro, isolanti, sigillanti, pannelli, finestre, elementi portanti, ecc.). Le parti metalliche si intendono lavorate in modo da non subire microfessure o comunque danneggiamenti e, a seconda del metallo, opportunamente protette dalla corrosione.

Durante il montaggio, si curerà la corretta esecuzione dell'elemento di supporto e il suo ancoraggio alla struttura dell'edificio, eseguendo (per parti) verifiche della corretta esecuzione delle giunzioni (bullonature, saldature ecc.) e del rispetto delle tolleranze di montaggio e dei giochi. Si effettueranno prove di carico (anche per parti) prima di procedere al successivo montaggio degli altri elementi.

La posa dei pannelli di tamponamento, dei telai, dei serramenti, ecc. sarà effettuata rispettando le tolleranze di posizione, e utilizzando i sistemi di fissaggio previsti. I giunti saranno eseguiti secondo il progetto e, comunque, posando correttamente le guarnizioni e i sigillanti, in modo da garantire le prestazioni di tenuta all'acqua, all'aria, l'isolamento termico, acustico ecc., tenendo conto dei movimenti localizzati della facciata e dei suoi elementi dovuti a variazioni termiche, pressione del vento, ecc.

La posa di scossaline, coprigiunti, ecc. avverrà in modo da favorire la protezione e la durabilità dei materiali protetti, e in modo che le stesse non siano danneggiate dai movimenti delle facciate.

82.2.2 *Pareti esterne o partizioni interne realizzate a base di elementi di laterizio, calcestruzzo, ecc.*

Le pareti esterne o partizioni interne realizzate a base di elementi di laterizio, calcestruzzo, calcio silicato, pietra naturale o ricostruita e prodotti similari, saranno realizzate con le modalità descritte nell'articolo sulle opere di muratura, tenendo conto delle modalità di esecuzione particolari (giunti, sovrapposizioni, ecc.) richieste quando la muratura ha compiti di isolamento termico, acustico, resistenza al fuoco, ecc. Per gli altri strati presenti morfologicamente e con precise funzioni di isolamento termico, acustico, barriera al vapore, ecc. si rinvia alle prescrizioni date nell'articolo relativo alle coperture.

Per gli intonaci e i rivestimenti in genere, si rinvia all'articolo sull'esecuzione di queste opere. Comunque, in relazione alle funzioni attribuite alle pareti e al livello di prestazione richiesto, si curerà la realizzazione dei giunti, la connessione tra gli strati e le compatibilità meccaniche e chimiche.

Nel corso dell'esecuzione, si curerà la completa esecuzione dell'opera con attenzione alle interferenze con altri elementi (impianti), all'esecuzione dei vani di porte e finestre, alla realizzazione delle camere d'aria o di strati interni, curando che non subiscano schiacciamenti, discontinuità, ecc. non coerenti con la funzione dello strato.

Applicazione dei pannelli di cartongesso

I pannelli di cartongesso devono essere fissati alle strutture esistenti mediante tasselli con alette laterali antirotazione e collare per evitare tensioni sui materiali e impedire al tassello di penetrare nel foro.

La stuccatura dei giunti deve essere effettuata con prodotto premiscelato composto da gesso, farina di roccia e additivi specifici per migliorare la lavorazione e l'adesione. Tale prodotto può essere anche utilizzato per la rasatura completa e per l'incollaggio (ad esempio su calcestruzzo) di lastre in cartongesso e per piccole riparazioni di parti in gesso o cartongesso ammalorate. La superficie deve essere asciutta, consistente e libera da polvere, sporco, efflorescenze saline, ecc. Eventuali tracce di oli, grassi, cere, ecc. devono essere preventivamente rimosse. Bisogna verificare che le lastre in cartongesso siano fissate adeguatamente al supporto. Le superfici lisce e non assorbenti devono essere preventivamente trattate con specifico prodotto. Il trattamento deve essere effettuato anche per le superfici molto assorbenti.

La lavorazione del prodotto per stuccatura deve essere effettuata con spatola, frattazzo e cazzuola. Non deve essere utilizzato il materiale che sta indurendo né deve essere aggiunta acqua per tentare di ripristinare la lavorabilità perduta. Bisogna stuccare i giunti avendo cura di annegare apposite retine di armatura e applicando successivamente due mani di rasatura a distanza di almeno 5-7 ore l'una dall'altra.

82.2.3 *Partizioni interne costituite da elementi predisposti per essere assemblati in sito*

Le partizioni interne costituite da elementi predisposti per essere assemblati in sito (con o senza piccole opere di adeguamento nelle zone di connessione con le altre pareti o con il soffitto), devono essere realizzate con prodotti rispondenti alle prescrizioni date nell'articolo sui prodotti per pareti esterne e partizioni interne. Nell'esecuzione si seguiranno le modalità previste dal produttore (ivi incluso l'utilizzo di appositi attrezzi) e approvate dalla direzione dei lavori.

Si curerà la corretta predisposizione degli elementi che svolgono anche funzione di supporto, in modo da rispettare le dimensioni, le tolleranze e i giochi previsti o, comunque, necessari ai fini del successivo assemblaggio degli altri elementi. Si curerà che gli elementi di collegamento e di fissaggio vengano posizionati e installati in modo da garantire l'adeguata trasmissione delle sollecitazioni meccaniche.

Il posizionamento di pannelli, vetri, elementi di completamento, ecc. sarà realizzato con l'interposizione di guarnizioni, distanziatori, ecc., che garantiscano il raggiungimento dei livelli di prestazione previsti e siano completate con sigillature, ecc. Il sistema di giunzione nel suo insieme deve completare il comportamento della parete e deve essere eseguito secondo gli schemi di montaggio previsti. Analogamente, si devono eseguire secondo gli schemi previsti e con accuratezza le connessioni con le pareti murarie, con i soffitti, ecc.

82.3 *Parete divisoria modulare*

82.3.1 *Generalità*

La parete divisoria modulare dovrà essere composta da montanti verticali in alluminio e giunti orizzontali in metallo. La struttura interamente assemblata è posizionata all'interno di due correnti in acciaio preverniciato, entrambe rifinite da una guarnizione morbida in PVC di colore nero per migliorare l'abbattimento acustico

della parete, che può raggiungere, con l'inserimento anche di materiale isolante, i 45 dB a frequenze di 500 Hz.

L'intera struttura deve potere per accogliere qualsiasi tipo di distribuzione elettrica, telefonica, ecc.

Tutte le superfici devono essere conformi alle attuali normative vigenti, riguardanti l'emissione di sostanze tossiche e nocive quali la formaldeide (pannelli in classe E1). Le pannellature cieche, le cornici delle porte e i telai dei vetri, posizionati a scatto lungo il montante verticale della struttura con particolari ganci in PVC ignifughi, sono facilmente ispezionabili.

Un distanziatore in alluminio regolabile, posizionato tra le linee di fuga delle pannellature, deve garantire un ottimo allineamento dei pannelli.

La modularità deve consentire l'inserimento, lo spostamento o il riadattamento di ogni elemento della parete, in qualunque posizione e in qualsiasi momento, secondo le particolari specifiche d'utenza.

82.3.2 *Modulo cieco*

Il modulo cieco finito, con spessore totale di cm, può essere composto da due pannelli di spessore Mm, in truciolare nobilitato barrierato, rivestito con carte melaminiche antigraffio, antiriflesso e lavabili, e nelle colorazioni o scelte della direzione dei lavori.

82.3.3 *Modulo vetrato*

Il modulo vetrato finito, con spessore totale di cm, dovrà essere composto da due lastre di vetro di spessore non inferiore a 4 mm temperato e serigrafato, complanari alle pannellature cieche, bloccate da un doppio telaio in alluminio proposto nella finitura verniciata

82.3.4 *Modulo porta*

Il modulo porta finito, con spessore totale di cm, deve essere composto da un telaio in alluminio verniciato mix grigio con doppia cornice a sezione arrotondata, munita di guarnizioni perimetrali di battuta in dutral di colore nero, ed è realizzato con struttura in abete tamburato a nido d'ape rivestita esternamente in laminato, nelle medesime finiture delle pannellature cieche.

I moduli porta devono essere forniti di serie con serratura e pomolo premi-apri, cerniere in alluminio verniciato con apertura a 170°.

82.3.5 *Normativa di riferimento*

Le pareti divisorie devono essere costruite secondo le normative di sicurezza e d'accessibilità vigenti, ovvero:

- antinfortunistica;
- antincendio;
- insonorizzazione;
- accesso disabili.

82.3.6 *Norme antincendio*

Si richiamano le seguenti norme:

D.M. 9 marzo 2007 – *Prestazioni di resistenza al fuoco delle costruzioni nelle attività soggette al controllo del Corpo Nazionale dei Vigili del Fuoco;*

D.M. 30 novembre 1983 – *Termini, definizioni generali e simboli grafici di prevenzione incendi.*

82.4 *Diffusori e mattoni di vetro*

82.4.1 *Generalità*

La forma, le tolleranze dimensionali e le caratteristiche dei materiali dei diffusori di vetro per pareti e pavimentazioni destinati all'impiego nelle costruzioni devono essere conformi alla norma **UNI EN 1051-1**.

È definito *diffusore di vetro* (di forma quadrata, rettangolare o rotonda) per pareti, un elemento cavo di vetro pressofuso ermetico, da utilizzare in pareti o pavimentazioni. Gli elementi per pavimentazioni possono essere solidi o cavi.

I diffusori di vetro per pareti e pavimentazioni devono essere fabbricati da vetro di silicato sodico-calcico, conforme alla norma **UNI EN 572-1**.

Gli eventuali rivestimenti dei bordi devono essere compatibili e legati ai diffusori di vetro per pareti e pavimentazioni.

Le tolleranze sulle dimensioni dei diffusori di vetro per pareti/pavimentazioni sono quelle indicate nel prospetto I della norma **UNI EN 572-1**.

Ai fini dell'accettazione i diffusori di vetro devono essere privi di difetti visivi come macchie e inclusioni opache.

82.4.2 *Diffusori per pavimentazioni*

I diffusori di vetro per pavimentazioni devono essere sottoposti a prova della resistenza a compressione, che deve essere eseguita perpendicolarmente alle facce visibili dei diffusori di vetro per pavimentazioni (appendice B, norma **UNI EN 572-1**).

82.4.3 *Diffusori per pareti*

I diffusori di vetro per pareti devono essere sottoposti a prova della resistenza a compressione come descritto dall'appendice B, norma **UNI EN 572-1**.

82.4.4 *Pareti interne o esterne verticali*

UNI EN 1051-1 – *Vetro per edilizia. Diffusori di vetro per pareti e pavimentazioni. Parte 1: Definizioni e descrizione;*

UNI EN 1051-2 – *Vetro per edilizia. Mattoni di vetro per pareti e pavimentazioni. Parte 2: Valutazione di conformità/Norma di prodotto.*

Art. 83. Esecuzione di intonaci

83.1 *Generalità*

L'esecuzione degli intonaci deve sempre essere preceduta da una accurata preparazione delle superfici.

Le superfici da intonacare devono essere ripulite da eventuali grumi di malta, regolarizzate nei punti più salienti e poi accuratamente bagnate.

Nel caso di murature in blocchetti di calcestruzzo o pareti in getto di calcestruzzo, l'esecuzione degli intonaci deve essere preceduta da un rinzaffo di malta fluida di sabbia e cemento applicata a cazzuola e tirata a frettazzo lungo in modo da formare uno strato molto scabro dello spessore non superiore a 5 mm.

Non si può procedere all'esecuzione di intonaci, in particolare quelli esterni, quando le strutture non siano protette dagli agenti atmosferici, ossia quando vi sia la possibilità che le acque di pioggia possano imbibire le superfici da intonacare e neppure quando la temperatura minima nelle 24 ore sia tale da pregiudicare la buona presa della malta. A questa limitazione si può derogare nel caso degli intonaci interni eseguiti in ambienti provvisoriamente chiusi e provvisti di adeguate sorgenti di calore.

Nel caso dell'esecuzione di intonaci su murature appoggiate contro strutture in conglomerato di cemento armato che saranno lasciate a vista, in corrispondenza delle linee di giunzione si devono realizzare scuretti aventi larghezza di 1 cm e profondità di 50 cm – se a spigolo vivo – o a 45° se le strutture in calcestruzzo si presentano con spigoli smussati.

Se espressamente indicato nei disegni di progetto esecutivo, in corrispondenza dell'intersezione tra i piani verticali e i piani orizzontali degli intonaci interni, devono essere realizzati degli scuretti sui piani verticali aventi altezza 1 cm e profondità 50 cm.

Nel caso di intonaci da applicare su strutture di calcestruzzo di cemento armato, si prescrive l'impiego di una rete metallica (o altro materiale idoneo) fissato al supporto allo scopo di eliminare la cavillatura lungo le linee di contatto tra i due materiali di diversa costituzione.

Gli intonaci finiti devono avere lo spessore maggiore o uguale a quello indicato nel progetto esecutivo o voce dell'elenco prezzi, compreso l'onere per la formazione degli spigoli, angoli, suggellature all'incrocio con i pavimenti e i rivestimenti e quanto altro richiesto dalla direzione dei lavori.

83.2 *Intonaci su superfici vecchie*

Per l'esecuzione degli intonaci su superfici vecchie, mai intonacate, si deve procedere al preliminare distacco di tutti gli elementi non perfettamente solidali con la muratura sottostante e alla lavatura delle superfici, in modo da garantire l'assoluta pulizia.

83.3 *Intonaci da eseguire su altri esistenti*

Per l'esecuzione di intonaci su altri già esistenti, si dovrà procedere al preliminare distacco di tutti i tratti di intonaco che non siano perfettamente solidali con la muratura sottostante, quindi si procederà ad una adeguata picconatura per creare una superficie su cui il nuovo intonaco possa aderire perfettamente e, successivamente, alla lavatura delle superfici in modo da garantire l'assoluta pulizia.

83.4 *Intonaco grezzo o rinzaffo rustico*

L'intonaco grezzo deve essere costituito da uno strato di rinzaffo rustico, applicato con predisposte poste e guide, su pareti, soffitti e volte sia per interni che per esterni. Ad applicazione conclusa non dovranno notarsi parti mancanti anche di piccole dimensioni, e la superficie dovrà essere sufficientemente ruvida da garantire l'ancoraggio dello strato successivo.

L'applicazione può essere eseguita senza l'uso di guide, a mano con cazzuola o con macchina intonacatrice con successiva regolarizzazione dello strato di malta mediante staggiatura

L'intonaco può essere composto:

- con malta di calce e pozzolana, composta da 120 kg di calce idrata per 1 m³ di pozzolana vagliata;
- con malta bastarda di calce, sabbia e cemento composta da 0,35 m³ di calce spenta, 100 kg di cemento tipo 325 e 0,9 m³ di sabbia;
- con malta cementizia composta da 300 kg di cemento tipo 325 per 1 m³ di sabbia;
- con malta preconfezionata di calce naturale, costituita esclusivamente da aggregati di sabbie a polveri carbonatiche selezionate in curva granulometrica 0-4, legante di calce aerea e calce idraulica bianca.

83.5 *Intonaco grezzo fratazzato o traversato*

L'intonaco grezzo fratazzato (o traversato) deve essere costituito da un primo strato di rinzaffo e da un secondo strato fratazzato rustico, applicato con predisposte poste e guide (o sestì), su pareti e soffitti, sia per interni che per esterni.

83.6 *Intonaci a base di gesso per interni*

83.6.1 *Intonaco rustico per interni di tipo premiscelato per applicazione manuale*

L'intonaco rustico per interni costituito da miscela di gesso emidrato (scagliola), vermiculite espansa, perlite espansa e additivi chimici, confezionato in sacchi, deve essere applicato manualmente su superfici in laterizio o calcestruzzo, tirato in piano a fratazzo, finitura idonea a ricevere l'eventuale incollaggio di piastrelle in ceramica.

83.6.2 *Intonaco rustico per interni di tipo premiscelato, biprodotto per applicazione a macchina*

L'intonaco rustico per interni di tipo premiscelato e riprodotto, costituito da miscela di gesso emidrato (scagliola), vermiculite espansa, perlite espansa e additivi chimici, confezionato in sacchi, deve essere applicato macchina su superfici in laterizio o calcestruzzo, tirato in piano a fratazzo, finitura idonea a ricevere l'eventuale incollaggio di piastrelle di ceramica.

I giunti di elementi diversi devono essere armati con una rete in fibra di vetro alcali resistente. La rete portaintonaco non deve essere fissata direttamente alla muratura, ma va immersa nella parte superficiale. Gli eventuali fori o lesioni nella muratura devono essere precedentemente chiusi. Per rispettare la piombatura delle pareti, è consigliabile predisporre paraspigoli o staggie negli angoli e guide verticali nelle pareti.

Non è possibile interrompere la spruzzatura dell'intonaco per un periodo di tempo maggiore di 30 minuti. Si applica in unico strato sino a spessori di 5-30 mm spruzzando dal basso verso l'alto e, successivamente, si raddrizza con staggia ad H o coltello con passaggi in senso orizzontale e verticale, sino ad ottenere una superficie piana. Dopo l'irrigidimento (circa due ore), il materiale va spianato con la lama o il rabot. Per una finitura a civile, può essere successivamente applicata una malta fina a base di calce, senza l'aggiunta di cemento.

L'intonaco deve essere applicato su fondi asciutti con umidità non superiore al 2,5%. L'intonaco fresco deve essere protetto dal gelo e da una rapida essiccazione.

Le pitture, i rivestimenti, le tappezzerie ecc., devono essere applicati solo dopo la completa essiccazione e la stagionatura degli intonaci.

83.6.3 Rasatura per interni di tipo monoprodotto per applicazione a mano

La rasatura per interni di tipo monoprodotto di miscela di gesso emidrato (scagliola) e additivi chimici, confezionata in sacchi, deve essere applicata a mano con cazzuola americana o frattazzo metallico. Su intonaci a base cemento, è necessaria l'applicazione di primer.

L'applicazione consta di due fasi ben distinte:

- 1ª fase (carica): l'intonaco impastato viene steso sulla parete o sul soffitto, fino allo spessore desiderato, con un opportuno numero di passate successive, utilizzando la tradizionale talocchia di legno. Lo spessore totale minimo è di 5 mm;

- 2ª fase (finitura): dopo circa 30 minuti, l'intonaco deve essere lamato con la spatola americana grande per togliere le eventuali ondulazioni e successivamente, utilizzando lo stesso impasto lasciato a riposo nel gabasso, si effettuano le operazioni di ricarica. La lisciatura speculare finale si ottiene passando la superficie a vista con la spatola americana piccola, bagnando leggermente la superficie. L'intonaco così finito è idoneo a ricevere pitture all'acqua e carte da parati a superficie completamente asciutta.

Nel periodo invernale si deve evitare che la temperatura ambiente non scenda sotto i + 5°C nelle prime 24 ore. Per ottenere un asciugamento ottimale è necessario arieggiare i locali, in modo da permettere la fuoriuscita dell'umidità.

Nel periodo estivo la temperatura dell'ambiente durante il periodo d'applicazione non dovrà superare i + 35°C.

Il sottofondo, prima dell'applicazione del rivestimento, dovrà essere perfettamente asciutto. Sono idonei solo i collanti sintetici. La posa deve essere eseguita secondo il metodo del giunto aperto, riempito in seguito con il coprifughe.

Eventuali ferri d'armatura a filo murature devono essere trattati con idonea protezione antiruggine, così come le piattabande metalliche, che devono essere ricoperte con rete metallica in filo zincato fissata alla muratura.

83.6.4 Lisciatura per interni di tipo monoprodotto per applicazione a mano

La lisciatura per interni di tipo monoprodotto deve essere applicata a mano con cazzuola americana o frattazzo metallico. Su intonaci a base di cemento, è necessaria l'applicazione di primer.

Le modalità di applicazione del gesso scagliola per lisciatura, quando viene usata come rasatura, sono identiche a quelle descritte per l'applicazione a spessore. Si tenga conto che, a causa dello spessore sottile, minimo di 3 mm, vengono automaticamente ridotti i tempi di lavorabilità, specialmente se l'applicazione viene effettuata su sottofondo perfettamente asciutto.

83.7 Intonaco per interni per protezione antincendio

L'intonaco resistente alla fiamma deve essere costituito da miscela di vermiculite, leganti speciali e additivi chimici, dovrà essere applicato su pareti e soffitti aventi superficie rasata o rustica, per lo spessore minimo di 20 mm, e comunque adeguati a quanto richiesto dalle norme antincendio.

Deve essere applicato a spruzzo sia direttamente sulle superfici da proteggere, sia sull'eventuale inscatolamento eseguito con l'impiego di una adeguata rete porta intonaco.

Nel caso di applicazione su superfici in acciaio, le stesse dovranno essere preventivamente trattate con vernici antiruggine e liberate da polvere, grasso, olio e altre sostanze estranee.

83.8 Intonaco isolante termico a base di leganti idraulici e polistirene, applicazione a spruzzo

L'intonaco isolante, miscela di granule di polistirene, leganti idraulici e additivi, confezionata in sacchi, si deve applicare a spruzzo nello spessore previsto sui disegni di progetto seguendo la procedura seguente:

- applicazione sul sottofondo grezzo di uno strato dello spessore di 10 mm di intonaco avente funzione di aggrappante;

- applicazione di strati successivi di intonaco, ciascuno dello spessore non superiore a 20 mm, sino al raggiungimento dello spessore previsto.

Eventuali altri strati di finitura, se previsti, dovranno essere posati a distanza di almeno quattro settimane dalla posa dell'intonaco.

Termointonaco

Termointonaco confezionato in sacchi, premiscelato formulato con calce idraulica naturale, sughero, argilla e polveri composte da materiali naturali formatesi grazie all'accumulo di materiali organici, finito con rasante

spugnabile in polvere a base di calce idrata, sabbie calcaree, polveri di marmo e legante idraulico specifico, conducibilità termica 0,045 W/mK. Per pareti esterne, spessore 4 cm e interne spessore 4 cm (muri perimetrali dell'edificio).

Si applica con intonatrice a spruzzo secondo la seguente procedura:

-applicazioni di strati di intonaco, ciascuno dello spessore non superiore a 20 mm, sino al raggiungimento dello spessore previsto 40mm.

Successivamente applicare la finitura a distanza di almeno tre settimane dalla posa dell'intonaco.

83.9 *Intonaco risanante ad azione deumidificante*

L'intonaco deumidificante è impiegato per il risanamento di murature umide e saline, di ogni genere e spessore.

L'esecuzione dell'intonaco risanante ad azione deumidificante deve assicurare uno spessore minimo finito di 25 mm, realizzato in almeno due strati con malte premiscelate ad alta resistenza ai sali, composte da calci idrauliche naturali, pozzolana, marmi macinati in curva granulometrica 0-4 mm, terre colorate naturali e additivi areanti naturali.

L'intonaco deve essere applicato sulla muratura preventivamente liberata dalle parti di intonaco preesistenti per almeno 70 cm oltre la fascia d'umidità, previo lavaggio ripetuto mediante idropulitrice o getto d'acqua a pressione e spazzolatura, al fine di asportare polveri e incrostazioni saline, nel rispetto della seguente metodologia:

- applicare lo strato di rinzafo a completa copertura del supporto per uno spessore minimo di 5 mm. Ad applicazione conclusa non dovranno notarsi parti mancanti anche di piccole dimensioni, e la superficie dovrà essere sufficientemente ruvida da garantire l'ancoraggio dello strato successivo. Attendere l'asciugatura dello strato ed eventualmente ripetere l'applicazione nei punti che dovessero rimanere umidi;

- applicare in due mani lo strato di intonaco risanante ad azione deumidificante, livellando e portando in piano il supporto con finitura frattazzata per uno spessore totale minimo finito di 200 mm. Al prodotto in fase di indumento non deve essere aggiunta acqua per ripristinarne la lavorabilità.

Le finiture devono essere compatibili con il risanamento effettuato, preferibilmente traspiranti e a base di calce.

83.10 *Rivestimento cementizio flessibile per l'impermeabilizzazione di calcestruzzo e di intonaci*

Il rivestimento cementizio flessibile per l'impermeabilizzazione di calcestruzzo e di intonaci deve essere impermeabilizzante, bicomponente, elastoplastico. Il primo componente è un premiscelato in polvere a base di leganti idraulici, inerti selezionati, e additivi che migliorano la lavorabilità e l'impermeabilità. Il secondo componente è un lattice a base di speciali polimeri sintetici in dispersione acquosa. La miscela dei due componenti deve produrre un impasto facilmente applicabile e avente un'ottima adesione su ogni tipo di supporto, e realizzare un'impermeabilizzazione elastica capace di assecondare e assorbire i movimenti strutturali del calcestruzzo senza lesionarsi, e risultando nel contempo impermeabile ai gas aggressivi dell'atmosfera, quali CO₂-SO₂.

Per l'applicazione, i supporti in calcestruzzo devono essere preparati per garantire un'ottima adesione del rivestimento impermeabile. È quindi necessario asportare tutte le parti incoerenti e prive di consistenza mediante scalpellatura, spazzolatura, idrolavaggio. Le tracce di olii, disarmanti, ruggine e sporco in genere devono essere rimosse, e le superfici devono essere prive di ristagni d'acqua. Le parti degradate e i vespai devono essere preventivamente ripristinati con malta idonea e compatibile, in modo da ottenere una superficie uniforme.

La preparazione dell'impasto del rivestimento deve evitare l'inglobamento d'aria, e deve essere omogeneo e privo di grumi, con buone caratteristiche di scorrevolezza e di tissotropia, e di facile applicabilità.

L'applicazione può essere fatta meccanicamente con pompa spruzzatrice o manualmente con spatola inox, rasando uniformemente l'impasto sia in orizzontale che in verticale, fino ad uno spessore massimo di 2 mm per mano. In zone particolarmente sollecitate, deve essere applicata l'armatura del rivestimento con rete apposita e compatibile con il rivestimento.

Nella stagione calda, per evitare l'essiccazione rapida, è consigliato di bagnare il sottofondo di applicazione senza creare veli d'acqua.

83.11 Impermeabilizzante antiumido trasparente silossanico per intonaci

L'impermeabilizzazione dell'intonaco deve essere ottenuta con l'applicazione di un impregnante a forte capacità di penetrazione ed elevato effetto idrorepellente, anche per il trattamento di supporti compatti e poco porosi. Il prodotto non deve creare pellicole e deve lasciare inalterata la traspirazione dei supporti. Inoltre, deve prevenire la formazione di efflorescenze, muffe e salnitro. Il prodotto non deve essere usato su ceramica o superfici non assorbenti.

Le superfici da trattare devono essere pulite, asciutte in profondità e prive di residui di trattamenti precedenti. Eventuali fessure o cavità devono essere otturate.

83.12 Paraspigoli in lamiera zincata

I paraspigoli devono essere applicati prima della formazione degli intonaci, e devono essere costituiti da profilati in lamiera zincata dell'altezza minima di 170 cm e dello spessore di 1 mm.

83.13 Giunti di dilatazione

I giunti di dilatazione possono essere realizzati con profili in polivinil coloruro, in acciaio galvanizzato, in alluminio o in lamiera verniciata, con interposto elemento elastico, resistente agli agenti atmosferici. Il profilo deve avere la superficie di appoggio in neoprene o con caratteristiche tali da compensare le eventuali irregolarità della superficie d'appoggio. Le modalità di applicazione devono essere quelle indicate dal produttore, come riportato nella scheda tecnica del prodotto.

83.14 Protezione degli intonaci realizzati

Le superfici intonacate non ancora stagionate, specie se esterne, devono risultare protette dagli agenti atmosferici (pioggia battente, vento, sole, gelo, ecc.), nelle modalità indicate dal produttore, soprattutto per evitare la repentina essiccazione per effetto dell'azione vento e del sole.

Art. 84. Opere di vetratura e serramentistica

84.1 Definizioni

Per *opere di vetratura* si intendono quelle che comportano la collocazione in opera di lastre di vetro (o prodotti similari sempre comunque in funzione di schermo), sia in luci fisse sia in ante fisse, o mobili di finestre, portefinestre o porte.

Per *opere di serramentistica* si intendono quelle relative alla collocazione di serramenti (infissi) nei vani aperti delle parti murarie destinate a riceverli.

84.2 Realizzazione

La realizzazione delle opere di vetratura deve avvenire con i materiali e le modalità previsti dal progetto, e, ove questo non sia sufficientemente dettagliato, valgono le prescrizioni seguenti.

Le lastre di vetro in relazione al loro comportamento meccanico devono essere scelte tenendo conto delle loro dimensioni, delle sollecitazioni previste dovute a carico di vento e neve, delle sollecitazioni dovute ad eventuali sbattimenti e delle deformazioni prevedibili del serramento.

Devono, inoltre, essere considerate per la loro scelta le esigenze di isolamento termico, acustico, di trasmissione luminosa, di trasparenza o traslucidità, e di sicurezza, sia ai fini antinfortunistici che di resistenza alle effrazioni, agli atti vandalici, ecc.

Per la valutazione della adeguatezza delle lastre alle prescrizioni predette, in mancanza di prescrizioni nel progetto, si intendono adottati i criteri stabiliti nelle norme UNI per l'isolamento termico e acustico, la sicurezza, ecc. (**UNI 7143**, **UNI 7144**, **UNI EN 12758** e **UNI 7697**).

Gli smussi ai bordi e negli angoli devono prevenire possibili scagliature.

I materiali di tenuta, se non precisati nel progetto, si intendono scelti in relazione alla conformazione e alle dimensioni delle scanalature (o battente aperto con ferma vetro) per quanto riguarda lo spessore e le dimensioni in genere, la capacità di adattarsi alle deformazioni elastiche dei telai fissi e ante apribili; la resistenza alle sollecitazioni dovute ai cicli termo igrometrici, tenuto conto delle condizioni microlocali che si creano all'esterno rispetto all'interno, ecc. e tenuto conto del numero, posizione e caratteristiche dei tasselli di appoggio, periferici e spaziatori.

Nel caso di lastre posate senza serramento, gli elementi di fissaggio (squadrette, tiranti ecc.) devono avere adeguata resistenza meccanica, ed essere preferibilmente di metallo non ferroso o comunque protetto dalla corrosione. Tra gli elementi di fissaggio e la lastra deve essere interposto materiale elastico e durabile alle azioni climatiche.

La posa in opera deve avvenire previa eliminazione di depositi e materiali dannosi dalle lastre, serramenti, ecc. e collocando i tasselli di appoggio in modo da far trasmettere correttamente il peso della lastra al serramento. I tasselli di fissaggio servono a mantenere la lastra nella posizione prefissata.

Le lastre che possono essere urtate devono essere rese visibili con opportuni segnali (motivi ornamentali, maniglie, ecc.).

La sigillatura dei giunti tra lastra e serramento deve essere continua in modo da eliminare ponti termici e acustici. Per i sigillanti e gli adesivi si devono rispettare le prescrizioni previste dal fabbricante per la preparazione, le condizioni ambientali di posa e di manutenzione. La sigillatura deve, comunque, essere conforme a quella richiesta dal progetto, o effettuata sui prodotti utilizzati per qualificare il serramento nel suo insieme.

L'esecuzione effettuata secondo la norma **UNI 6534** potrà essere considerata conforme alla richiesta del presente capitolato nei limiti di validità della norma stessa.

84.3 Posa in opera dei serramenti

La realizzazione della posa dei serramenti deve essere effettuata come indicato nel progetto esecutivo, e, quando non precisato, deve avvenire secondo le prescrizioni seguenti.

Le finestre devono essere collocate su propri controtelai e fissate con i mezzi previsti dal progetto e, comunque, in modo da evitare sollecitazioni localizzate.

Il giunto tra controtelaio e telaio fisso, se non progettato in dettaglio, onde mantenere le prestazioni richieste al serramento, dovrà essere eseguito con le seguenti attenzioni:

- assicurare tenuta all'aria e isolamento acustico;
- gli interspazi devono essere sigillati con materiale comprimibile e che resti elastico nel tempo. Se ciò non fosse sufficiente (giunti larghi più di 8 mm) si sigillerà anche con apposito sigillante capace di mantenere l'elasticità nel tempo e di aderire al materiale dei serramenti;
- il fissaggio deve resistere alle sollecitazioni che il serramento trasmette sotto l'azione del vento o dei carichi dovuti all'utenza (comprese le false manovre).

La posa con contatto diretto tra serramento e parte muraria deve avvenire:

- assicurando il fissaggio con l'ausilio di elementi meccanici (zanche, tasselli ad espansione, ecc.);
- sigillando il perimetro esterno con malta, previa eventuale interposizione di elementi separatori quali non tessuti, fogli, ecc.;
- curando l'immediata pulizia delle parti che possono essere danneggiate (macchiate, corrose, ecc.) dal contatto con la malta o altri prodotti utilizzati durante l'installazione del serramento.

Le porte devono essere posate in opera analogamente a quanto indicato per le finestre. Inoltre, si dovranno curare le altezze di posa rispetto al livello del pavimento finito.

Per le porte con alte prestazioni meccaniche (antiefrazione), acustiche, termiche o di comportamento al fuoco, si rispetteranno, inoltre, le istruzioni per la posa date dal fabbricante e accettate dalla direzione dei lavori.

84.4 Controlli del direttore di lavori

Il direttore dei lavori, nel corso dell'esecuzione dei lavori (con riferimento ai tempi e alle procedure), verificherà via via che i materiali impiegati e le tecniche di posa siano effettivamente quelli prescritti. In particolare, verificherà la realizzazione delle sigillature tra lastre di vetro e telai e tra i telai fissi e i controtelai, l'esecuzione dei fissaggi per le lastre non intelaiate e il rispetto delle prescrizioni di progetto, del capitolato e del produttore per i serramenti con altre prestazioni. A conclusione dei lavori, il direttore eseguirà verifiche visive della corretta messa in opera e della completezza di giunti, sigillature, ecc., nonché i controlli orientativi circa la forza di apertura e chiusura dei serramenti (stimandole con la forza corporea necessaria), e l'assenza di punti di attrito non previsti. Eseguirà, quindi, prove orientative di tenuta all'acqua, con spruzzatori a pioggia, e all'aria, con l'uso di fumogeni, ecc.

Art. 85. Esecuzione delle pavimentazioni

Vedi tavola allegata al progetto esecutivo

85.1 Definizioni

Le pavimentazioni si intendono convenzionalmente suddivise nelle seguenti categorie:

- pavimentazioni su strato portante;
- pavimentazioni su terreno (dove, cioè, la funzione di strato portante del sistema di pavimentazione è svolta dal terreno).

Quando non è diversamente descritto negli altri documenti progettuali (o quando questi non sono sufficientemente dettagliati), si intende che ciascuna delle categorie sopracitate sarà composta dagli strati funzionali di seguito descritti.

85.1.1 Pavimentazione su strato portante

La pavimentazione su strato portante avrà come elementi o strati fondamentali:

- lo strato portante, con la funzione di resistenza alle sollecitazioni meccaniche dovute ai carichi permanenti o di esercizio;
- lo strato di scorrimento, con la funzione di compensare e rendere compatibili gli eventuali scorrimenti differenziali tra strati contigui;
- lo strato ripartitore, con la funzione di trasmettere allo strato portante le sollecitazioni meccaniche impresse dai carichi esterni, qualora gli strati costituenti la pavimentazione abbiano comportamenti meccanici sensibilmente differenziati;
- lo strato di collegamento, con la funzione di ancorare il rivestimento allo strato ripartitore (o portante);
- lo strato di rivestimento con compiti estetici e di resistenza alle sollecitazioni meccaniche, chimiche, ecc.).

A seconda delle condizioni di utilizzo e delle sollecitazioni previste, i seguenti strati possono diventare fondamentali:

- strato di impermeabilizzante, con la funzione di dare alla pavimentazione una prefissata impermeabilità ai liquidi e ai vapori;
- strato di isolamento termico, con la funzione di portare la pavimentazione ad un prefissato isolamento termico;
- strato di isolamento acustico, con la funzione di portare la pavimentazione ad un prefissato isolamento acustico;
- strato di compensazione con funzione di compensare quote, le pendenze, gli errori di planarità ed eventualmente incorporare impianti (spesso questo strato ha anche funzione di strato di collegamento).

85.1.2 Pavimentazione su terreno

La pavimentazione su terreno avrà come elementi o strati funzionali:

- il terreno (suolo), con funzione di resistere alle sollecitazioni meccaniche trasmesse dalla pavimentazione;
- lo strato impermeabilizzante (o drenante);
- lo strato ripartitore;
- gli strati di compensazione e/o pendenza;
- il rivestimento.

A seconda delle condizioni di utilizzo e delle sollecitazioni, possono essere previsti altri strati complementari.

85.1.3 Realizzazione degli strati portanti

La realizzazione degli strati portati sarà effettuata utilizzando i materiali indicati nel progetto. In caso contrario, si rispetteranno le prescrizioni seguenti e quelle fornite dalla direzione dei lavori.

Per lo strato portante, a seconda della soluzione costruttiva adottata, si farà riferimento alle prescrizioni già date nel presente capitolato sulle strutture di calcestruzzo, sulle strutture metalliche, sulle strutture miste acciaio e calcestruzzo, sulle strutture di legno, ecc.

Per lo strato di scorrimento, finalizzato a consentire eventuali movimenti differenziati tra le diverse parti della pavimentazione, a seconda della soluzione costruttiva adottata si farà riferimento alle prescrizioni già date per i prodotti quali sabbia, membrane a base sintetica o bituminosa, fogli di carta o cartone, geotessili o pannelli di fibre, di vetro o roccia. Durante la realizzazione si curerà la continuità dello strato, la corretta sovrapposizione o realizzazione dei giunti e l'esecuzione di bordi, risvolti, ecc.

Per lo strato ripartitore, a seconda della soluzione costruttiva adottata, si farà riferimento alle prescrizioni già date per i prodotti quali calcestruzzi armati o non, malte cementizie, lastre prefabbricate di calcestruzzo

armato o non, lastre o pannelli a base di legno. Durante la realizzazione si curerà, oltre alla corretta esecuzione dello strato in quanto a continuità e spessore, la realizzazione di giunti e bordi e dei punti di interferenza con elementi verticali o con passaggi di elementi impiantistici, in modo da evitare azioni meccaniche localizzate o incompatibilità chimico-fisiche. Sarà, infine, curato che la superficie finale abbia caratteristiche di planarità, rugosità, ecc. adeguate per lo strato successivo.

Per lo strato di collegamento, a seconda della soluzione costruttiva adottata, si farà riferimento alle prescrizioni già date per i prodotti quali malte, adesivi organici e/o con base cementizia e, nei casi particolari, alle prescrizioni del produttore per elementi di fissaggio, meccanici o di altro tipo. Durante la realizzazione si curerà la uniforme e corretta distribuzione del prodotto, con riferimento agli spessori e/o quantità consigliate dal produttore, in modo da evitare eccesso da rifiuto o insufficienza, che può provocare scarsa resistenza o adesione. Si verificherà, inoltre, che la posa avvenga con gli strumenti e nelle condizioni ambientali (temperatura, umidità) e preparazione dei supporti suggeriti dal produttore.

Per lo strato di rivestimento, a seconda della soluzione costruttiva adottata, si farà riferimento alle prescrizioni già date per i prodotti per pavimentazione. Durante la fase di posa si curerà la corretta esecuzione degli eventuali motivi ornamentali, la posa degli elementi di completamento e/o accessori, la corretta esecuzione dei giunti e delle zone di interferenza (bordi, elementi verticali, ecc.), le caratteristiche di planarità o, comunque, delle conformazioni superficiali rispetto alle prescrizioni di progetto, nonché le condizioni ambientali di posa e i tempi di maturazione.

Per lo strato di impermeabilizzazione, a seconda che abbia funzione di tenuta all'acqua, barriera o schermo al vapore, valgono le indicazioni fornite per questi strati all'articolo sulle coperture continue. In generale, lo strato a protezione del sottofondo deve essere realizzato con guaine con giunti sovrapposti.

Per lo strato di isolamento termico, finalizzato a contenere lo scambio termico tra le superfici orizzontali, possono impiegarsi calcestruzzi additivati con inerti leggeri, come argilla espansa o polistirolo espanso. In alternativa, possono impiegarsi lastre in polistirene o poliuretano espansi, lastre in fibre minerali e granulari espansi, e tra tali elementi devono essere eventualmente interposto uno strato di irrigidimento.

Per lo strato di isolamento acustico, a seconda della soluzione costruttiva adottata, si farà riferimento per i prodotti alle prescrizioni già date nell'apposito articolo. Durante la fase di posa in opera si curerà il rispetto delle indicazioni progettuali e, comunque, la continuità dello strato con la corretta realizzazione di giunti/sovrapposizioni, la realizzazione attenta dei risvolti ai bordi e nei punti di interferenza con elementi verticali (nel caso di pavimento cosiddetto *galleggiante* i risvolti dovranno contenere tutti gli strati sovrastanti). Nei casi dell'utilizzo di supporti di gomma, sughero, ecc. sarà verificato il corretto posizionamento di questi elementi e i problemi di compatibilità meccanica, chimica, ecc. con lo strato sottostante e con quello sovrastante.

Per lo strato di compensazione delle quote valgono le prescrizioni date per lo strato di collegamento (per gli strati sottili) e/o per lo strato ripartitore (per gli spessori maggiori di 20 mm).

Materiali per pavimentazioni su terreno

Per le pavimentazioni su terreno la realizzazione degli strati sarà effettuata utilizzando i materiali indicati nel progetto. Ove non sia specificato in dettaglio nel progetto, o a suo complemento, si rispetteranno le prescrizioni di seguito indicate.

Per lo strato costituito dal terreno, si provvederà alle operazioni di asportazione dei vegetali e dello strato contenente le loro radici o comunque ricco di sostanze organiche. Sulla base delle sue caratteristiche di portanza, limite liquido, limite plastico, indice di plasticità, massa volumica, ecc. si procederà alle operazioni di costipamento con opportuni mezzi meccanici, e alla formazione di eventuale correzione e/o sostituzione (trattamento) dello strato superiore per conferirgli le necessarie caratteristiche meccaniche, di deformabilità, ecc. In caso di dubbio o contestazioni si farà riferimento alla norma **UNI 8381** e/o alle norme sulle costruzioni stradali CNR b.u. n. 92, 141 e 146, **UNI CNR 10006**.

Per lo strato impermeabilizzante o drenante, si farà riferimento alle prescrizioni già fornite per i materiali quali sabbia, ghiaia, pietrisco, ecc. (indicate nella norma **UNI 8381** per le massicciate), alle norme CNR sulle costruzioni stradali, e alle norme UNI e/o CNR per i tessuti nontessuti (geotessili). Per l'esecuzione dello strato si adotteranno opportuni dosaggi granulometrici di sabbia, ghiaia e pietrisco, in modo da conferire allo strato resistenza meccanica, resistenza al gelo e limite di plasticità adeguati. Per gli strati realizzati con geotessili, si curerà la continuità dello strato, la sua consistenza e la corretta esecuzione dei bordi e dei punti di incontro con opere di raccolta delle acque, strutture verticali, ecc. In caso di dubbio o contestazione, si farà riferimento alla norma **UNI 8381** e/o alle norme CNR sulle costruzioni stradali.

Per lo strato ripartitore dei carichi, si farà riferimento alle norme CNR sulle costruzioni stradali e/o alle prescrizioni contenute – sia per i materiali sia per la loro realizzazione con misti cementati, solette di calcestruzzo e conglomerati bituminosi – nella norma **UNI 8381**. In generale, si curerà la corretta esecuzione degli spessori, la continuità degli strati, la realizzazione dei giunti dei bordi e dei punti particolari.

Per lo strato di compensazione e/o pendenza valgono le indicazioni fornite per lo strato ripartitore. È ammesso che esso sia eseguito anche successivamente allo strato ripartitore, purché sia utilizzato materiale identico o comunque compatibile, e siano evitati fenomeni di incompatibilità fisica o chimica o, comunque, di scarsa aderenza dovuta ai tempi di presa, maturazione e/o alle condizioni climatiche al momento dell'esecuzione.

Per lo strato di rivestimento valgono le indicazioni fornite nell'articolo sui prodotti per pavimentazione (conglomerati bituminosi, massetti calcestruzzo, pietre, ecc.). Durante l'esecuzione si eseguiranno, a seconda della soluzione costruttiva prescritta dal progetto, le indicazioni fornite dal progetto stesso e, comunque si curerà, in particolare, la continuità e regolarità dello strato (planarità, deformazioni locali, pendenze, ecc.) e l'esecuzione dei bordi e dei punti particolari. Si curerà, inoltre, l'impiego di criteri e macchine secondo le istruzioni del produttore del materiale, e il rispetto delle condizioni climatiche e di sicurezza e dei tempi di presa e maturazione.

85.2 Esecuzione delle pavimentazioni interne con collante

Le operazioni di posa in opera di pavimentazioni interne o esterne con strato collante si articolano nelle seguenti fasi:

- preparazione della superficie di appoggio;
- preparazione del collante;
- stesa del collante e collocazione delle piastrelle;
- stuccatura dei giunti e pulizia.

PREPARAZIONE DELLA SUPERFICIE DI APPOGGIO

La superficie di fissaggio deve essere ben pulita e perfettamente piana, senza fessurazioni e screpolature. In caso contrario, devono essere eliminate le eventuali deformazioni utilizzando specifici materiali rasanti. Le parti non bene attaccate devono essere rimosse con molta cura.

PREPARAZIONE DEL COLLANTE

Le caratteristiche del collante devono rispettare le prescrizioni progettuali ed essere compatibili con il tipo di pisterlla da fissare, ferme restando le eventuali indicazioni del direttore dei lavori.

L'impasto del collante deve essere perfettamente omogeneo, sufficientemente fluido e di facile applicazione. Nella stesa e nella preparazione devono essere rispettate le istruzioni dei fornitori, per quanto concerne non solo il dosaggio, ma anche il tempo di riposo (normalmente 10-15 minuti).

Si evidenzia che, dal momento dell'impasto, la colla è utilizzabile per almeno tre ore. Anche per questo dato, che può dipendere dalle condizioni ambientali, ed in particolare dalla temperatura, conviene, comunque, fare riferimento alle specifiche tecniche dei fornitori.

STESA DEL COLLANTE E COLLOCAZIONE DELLE PIASTRELLE

Il collante deve essere applicato con un'apposita spatola dentellata che consente di regolare lo spessore dello strato legante, e di realizzare una superficie con solchi di profondità appropriata a delimitare le zone di primo contatto fra lo strato legante e le piastrelle.

Quando la piastrella viene appoggiata e pressata sulla superficie del collante, tale zona si allarga, fino ad interessare, aderendovi, gran parte della faccia della piastrella. Occorre, quindi, applicare il collante, volta per volta, in superfici limitate, controllando ogni tanto che l'adesivo non abbia ridotto il proprio potere bagnante. Questo controllo si può effettuare staccando una piastrella subito dopo l'applicazione e verificando l'adesione del collante alla superficie d'attacco, oppure appoggiando i polpastrelli della mano al collante. Se tale controllo non è soddisfacente, è necessario rinnovare la superficie dell'adesivo mediante applicazione di uno strato fresco.

STUCCATURA DEI GIUNTI E PULIZIA

L'operazione di stuccatura dei giunti, con cemento bianco specifico per fughe, deve essere effettuata mediante una spatola di gomma o di materiale plastico, in modo da ottenere un riempimento completo dei giunti.

Una prima pulizia della pavimentazione deve essere effettuata mediante spugna umida. Successivamente si può procedere ad una pulizia più accurata usando prodotti per la pulizia dei pavimenti.

85.3 *Soglie e davanzali*

Tutti i davanzali e le soglie di finestre e porte-finestre saranno in marmo (o pietra naturale) tipo, colore, spessore non inferiore a 3 cm e larghezza non inferiore allo spessore del vano nel quale devono essere collocate. Le soglie interne ed esterne, per luci fino a 150 cm, dovranno essere costituite da un unico elemento.

Le soglie dovranno essere lucidate nella parte a vista e poste in opera con malta cementizia.

Le soglie esterne dovranno essere dotate di intagli per mazzette e listello per battuta serramento in alluminio o in PVC rigido.

La parte ammortata delle soglie esterne non dovrà essere inferiore a 3 cm, mentre dovrà essere di almeno 2 cm per quella delle porte interne.

85.4 *Zoccolino battiscopa*

Gli zoccolini battiscopa, nella forma e nel materiale (legno, plastica, marmo, gres, ceramica, ecc.) dipendente dal tipo di pavimentazione, possono essere fissati alle pareti con:

- malta cementizia;
- colla utilizzata per l'esecuzione delle pavimentazioni;
- viti ad espansione.

Gli zoccolini dovranno avere le seguenti caratteristiche dimensionali:

- altezza cm (8-10 cm per il marmo e 10-15 per gli elementi in plastica);
- spessore
- finitura superiore

La posa in opera degli zoccolini battiscopa in gres, ceramica, marmo con malta cementizia (o colla), deve essere completata con la stuccatura, la stilatura e la suggellatura dei giunti con cemento bianco specifico per fughe.

85.5 *Rivestimento dei gradini*

I gradini e i sottogradini delle scale dovranno essere rivestiti con lastre di marmo colore, di spessore non inferiore a 3 cm per le pedate e a 2 cm per i sottogradini.

Le pedate dovranno essere collocate con malta cementizia, accuratamente battuta in tutta la superficie per fare defluire la malta. Le lastre devono essere leggermente inclinate in avanti per evitare il ristagno dell'acqua, soprattutto se si tratta di gradini di scale esterne. Il profilo esterno della pedata deve essere

Le pareti delle rampe delle scale saranno rivestite con battiscopa alti quanto le alzate e spessi almeno 2 cm.

I pianerottoli saranno pavimentati con lastre di marmo dello spessore di 3 cm.

85.6 *Soglie di delimitazione delle pavimentazioni dei balconi*

Le soglie di delimitazione delle pavimentazioni dei balconi dovranno essere in marmo (o pietra naturale) tipo, colore, di spessore non inferiore a 3 cm e larghezza non inferiore a 20 cm. La posa in opera dovrà essere effettuata con malta cementizia o colla per pavimenti. Le fughe dovranno essere sigillate con specifico cemento bianco. La parte sporgente verso l'esterno della lastra di marmo dovrà essere dotata di gocciolatoio.

85.7 *Esecuzione di pavimentazioni esterne in piastrelle segate regolari in quarzite*

Le piastrelle regolari in quarzite di vario spessore (variabile da 1 a 4 cm) potranno essere impiegate per la pavimentazione di:

- marciapiedi, strade, piazze;
- sottoportici, giardini, patii, marciapiedi.

Le piastrelle, fino a spessori di 4 cm, non devono essere posate su sabbia, ma su sottofondo preferibilmente in calcestruzzo (massetto spesso almeno 3-4 cm), il quale dovrà essere ad una quota più bassa del livello di superficie di circa 6-10 cm, a seconda dello spessore delle piastrelle.

Infine, prima di iniziare una pavimentazione in piastrelle, si deve procedere ad un lavaggio delle stesse con getto d'acqua per eliminare eventuali residui terrosi e impurità di cava, e facilitare il processo di fissaggio della piastrella al letto di malta.

Per la posa in opera, si deve procedere come segue:

- tracciamento dei piani con appositi spaghi (livelle) (le pendenze da rispettare per lo smaltimento delle acque possono essere inferiori a quelle dei cubetti, ma in ogni caso non possono scendere sotto l'1%);
- preparazione di una malta con sabbia e cemento (250 kg di cemento per m³);
- stesa della malta sul sottofondo;
- posa delle piastrelle, che devono distare l'una dall'altra almeno 3-4 mm. La consistenza della malta deve essere abbastanza pastosa in modo che la stessa, sotto la pressione della piastrella battuta (con martelli, possibilmente gommati), possa rifluire dai bordi della piastrella che ha aderito completamente al suo letto di posa.

Un'altra soluzione, soprattutto per le pavimentazioni con fuga superiore ai 5 mm, è quella di posare le piastrelle su una malta normale (magari dopo aver cosparso di polvere di cemento la faccia inferiore della piastrella stessa), eseguire una modesta pressione sulle stesse, far seccare il tutto e, successivamente, riempire le fughe con malta più liquida, avendo la precauzione di pulire le stesse dopo tale operazione con uno straccio bagnato, prima che la malta stessa faccia completamente presa.

Il sistema di sigillatura delle fughe, quando richiesto (e comunque sempre consigliato), può essere eseguito nelle seguenti maniere:

- versando nelle fughe una boiaccia fluida e ricca di cemento, in modo che le giunture siano riempite oltre il limite, ma, ovviamente, senza che la boiaccia stessa vada a sporcare il pavimento. Dopo qualche tempo, e cioè quando la malta ha acquistato già una certa consistenza, si ripuliscono le stuccature con la cazzuola e si segna leggermente la fuga con riga o ferro. Questa operazione deve essere eseguita con molta accuratezza, essendo questo l'ultimo e spesso il più importante tocco estetico della pavimentazione. Eventuali sbavature dovranno essere immediatamente pulite con stracci, o meglio ancora con spugne inumidite;
- versando della biacca sull'intera pavimentazione con lo stesso procedimento utilizzato per i cubetti e distribuendola con l'aiuto delle spazzole, in modo da ottenere il riempimento regolare di tutte le fughe. La pulizia deve essere effettuata con segatura prima bagnata e poi asciutta. Il procedimento è particolarmente indicato per le fughe strette.

Nell'esecuzione di ampie superfici come, ad esempio, quelle delle piazze, devono essere previsti dei giunti di dilatazione, per evitare la parziale rottura delle piastrelle o l'allargamento delle fughe.

Le considerazioni su esposte sono applicabili anche alle pavimentazioni ad opera incerta.

85.8 Controlli del direttore dei lavori

Il direttore dei lavori per la realizzazione delle pavimentazioni opererà e verificherà:

- il collegamento tra gli strati;
- la realizzazione dei giunti/sovrapposizioni per gli strati realizzati con pannelli, fogli e in genere prodotti preformati;
- l'esecuzione accurata dei bordi e dei punti particolari.

Ove sono richieste lavorazioni in sito, il direttore dei lavori verificherà, con semplici metodi da cantiere:

- le resistenze meccaniche (portate, punzonamenti, resistenze a flessione);
- le adesioni fra strati (o, quando richiesto, l'esistenza di completa separazione);
- le tenute all'acqua, all'umidità, ecc.

A conclusione dei lavori, infine, eseguirà prove (anche solo localizzate) di funzionamento, formando battenti di acqua, condizioni di carico, di punzonamento, ecc. che siano significativi delle ipotesi previste dal progetto o dalla realtà.

Art. 86. Opere di rifinitura varie

86.1 Verniciature e tinteggiature

86.1.1 Attrezzatura

Tutta l'attrezzatura che si prevede di usare per le operazioni di verniciatura o di tinteggiatura deve essere sottoposta all'approvazione della direzione dei lavori.

I pennelli e i rulli devono essere del tipo, della superficie e delle dimensioni adatte alle vernici che si impiegheranno e al tipo di lavoro che si sta eseguendo e non dovranno lasciare impronte.

L'attrezzatura per la verniciatura a spruzzo (air-less) deve essere corredata da pistole di tipo idoneo ad ogni singolo impiego.

Tutta l'attrezzatura, infine, deve essere mantenuta sempre in ottime condizioni di funzionamento. Si raccomanda, perciò, la pulizia più accurata per il successivo riutilizzo.

86.1.2 Campionature

L'appaltatore dovrà predisporre dei campioni dei supporti, possibilmente dello stesso materiale, sul quale saranno applicati i prodotti vernicianti o pitture con i trattamenti secondo i cicli previsti in più tonalità di tinte, per consentire alla direzione dei lavori di operare una scelta.

Secondo le disposizioni impartite, si dovrà completare un pannello, un tratto di muratura o un locale completo. La totalità del lavoro potrà procedere solo dopo l'approvazione della direzione dei lavori.

L'elemento scelto come campione servirà come riferimento al quale si dovrà uniformare l'intera opera da eseguire.

86.1.3 Preparazione delle superfici

Le operazioni di tinteggiatura o di verniciatura devono essere precedute da un'accurata preparazione delle superfici interessate (asportazione di carta da parati, asportazione di tempere, carteggiatura, lavaggio sgrassante, lavatura, neutralizzazione, rasatura, raschiature, maschiatura, sabbiatura e/ scrostatura, spolveratura, spazzolatura, stuccature, levigature, ecc.), con sistemi idonei ad assicurare la perfetta riuscita del lavoro.

86.1.4 Stato delle superfici murarie e metalliche

Le superfici murarie nuove devono essere prive di qualsiasi residuo di lavorazione precedente a quello del rivestimento protettivo o decorativo.

Le superfici metalliche nuove devono essere prive di calamina, ruggine, incrostazioni di malta, grassi, residui oleosi o untuosi e non essere trattati con pitture di fondo antiruggine o wash primer.

Le superfici dei manufatti lignei devono essere prive di tracce di residui untuosi o di pitture di fondo, nonché prive di fessurazioni e irregolarità trattate con mastici o stucchi non idonei.

86.1.5 Preparazione dei prodotti

La miscelazione e la posa in opera di prodotti monocomponenti e bicomponenti deve avvenire nei rapporti, nei modi e nei tempi indicati dalle schede tecniche rilasciate dal produttore onde evitare alterazioni del prodotto.

86.1.6 Esecuzione

Tinteggiatura di pareti

La tinteggiatura deve essere eseguita, salvo altre prescrizioni, a pennello, a rullo, a spruzzo, ecc., in conformità con i modi fissati per ciascun tipo di lavorazione e nei modi indicati dal produttore.

Tinteggiatura con pittura alla calce

Le pareti da tinteggiare devono essere preventivamente trattate con una mano di latte di calce. La tinta a calce, prima dell'impiego, deve essere passata attraverso un setaccio molto fine, onde eliminare granulosità e corpi estranei. Per ottenere il fissaggio deve essere mescolata alla tinta, nelle proporzioni indicate dal fabbricante, colla a base di acetato di polivinile.

Successivamente deve essere applicata a pennello la prima mano di tinta, mentre la seconda mano deve essere data a mezzo di pompa.

Le tinteggiature a calce non devono essere applicate su pareti con finitura a gesso.

Le pareti tinteggiate non devono presentare, neppure in misura minima, il fenomeno di sfarinamento e spolverio.

Tinteggiatura a colla e gesso

La tinteggiatura di pareti a colla e gesso comprende le seguenti fasi:

- spolveratura e ripulitura delle superfici;
- prima stuccatura a gesso e colla;
- levigamento con carta vetrata;
- spalmatura di colla temperata;
- rasatura dell'intonaco e ogni altra idonea preparazione;
- applicazione di due mani di tinta a colla e gesso.

La tinteggiatura può essere eseguita a mezze tinte oppure a tinte forti e con colori fini.

Tinteggiatura a tempera

La tinteggiatura a tempera, in tinta unica chiara, su intonaco civile, a calce o a gesso, richiede:

- la preparazione accurata del supporto mediante spazzolatura con raschietto e spazzola di saggina, per eliminare corpi estranei quali grumi, scabrosità, bolle, alveoli, difetti di vibrazione;
- la preparazione accurata del supporto mediante spazzolatura con stuccatura di crepe e cavillature, per ottenere omogeneità e continuità delle superfici da imbiancare e tinteggiare;
- l'imprimatura ad uno strato di isolante a base di resine acriliche all'acqua data a pennello;
- il ciclo di pittura costituito da strato di fondo e strato di finitura con pittura a tempera, dati a pennello o a rullo.

Tinteggiatura con idropittura a base di cemento

Questo tipo di tinteggiatura deve essere eseguito direttamente sull'intonaco o su calcestruzzo, previa accurata pulizia delle superfici.

La tinteggiatura deve essere eseguita a due mani.

L'applicazione non può essere eseguita su superfici già tinteggiate a calce se non previa rimozione di questa.

Tinteggiatura con idropittura a base di resine sintetiche

Deve essere anzitutto applicata, sulle superfici da trattare, una mano di fondo isolante, impiegando il prodotto consigliato dal produttore.

Dopo la completa essiccazione della mano di preparazione, si deve procedere all'applicazione delle due mani di tinta, intervallate l'una dall'altra di almeno 12 ore. L'applicazione può essere eseguita sia a pennello che a rullo.

Lo spessore minimo dello strato secco per ciascuna mano deve essere di 20 microns per gli interni e di 35 microns per gli esterni.

Tinteggiatura con pittura acrilica monocomponente in dispersione acquosa. Applicazione a rullo di lana o pennello.

La tinteggiatura con pittura acrilica monocomponente in dispersione acquosa deve rispettare le seguenti fasi:

- eventuale raschiatura delle vecchie superfici mediante spazzola metallica, asportazione dell'eventuale muffa presente e residui persistenti di precedenti pitture;
- eventuale lavaggio delle superfici con soluzioni di ipoclorito di sodio o soda. Qualora le superfici si presentassero particolarmente invase da funghi e muffe, occorrerà trattare le stesse con una soluzione disinfettante data in due mani;
- eventuale applicazione di una mano di primer acrilico al solvente ad alta penetrazione sulle superfici fortemente sfarinanti;
- applicazione di una prima mano diluita in dispersione acquosa al 15%;
- applicazione di mano a finire diluita in dispersione acquosa al 15%. Lo spessore del film essiccato (due mani) dovrà essere di minimo 50 microns.

Tinteggiatura con idropittura opaca coprente naturale per interni.

La tinteggiatura con idropittura opaca coprente naturale per interni, altamente traspirante, adatta per tutte le superfici murali, vecchie e nuove, composta da albume, latte, carbonati di calcio e altre polveri naturali, deve essere effettuata mediante preparazione del supporto con spazzolatura e pulizia della superficie. Prima dell'applicazione, se l'intonaco è asciutto, è necessario inumidire la superficie con acqua. Infine, occorre applicare minimo due mani a pennello, diluendo con circa il 15-25% di acqua.

Tinteggiatura con pittura a base di silicati di potassio.

La tinteggiatura con pittura a base di silicati di potassio e pigmenti selezionati, per esterni, a due strati in tinta unita chiara su intonaco civile esterno richiede:

- la preparazione del supporto mediante spazzolatura con raschietto e spazzola di saggina per eliminare corpi estranei quali grumi, scabrosità, bolle, alveoli edifetti di vibrazione;
- la preparazione del supporto mediante spazzolatura con stuccatura di crepe e cavillature, per ottenere omogeneità e continuità delle superfici da imbiancare e tinteggiare;
- l'imprimitura ad uno strato di isolante a base di resine acriliche all'acqua dato a pennello;
- il ciclo di pittura con pittura a base di silicati, costituito da strato di fondo dato a pennello e strato di finitura dato a rullo.

Applicazione di idrorepellente protettivo su intonaco civile esterno.

L'applicazione di idrorepellente protettivo – ad uno strato dato a pennello – del tipo vernice siliconica in solvente o soluzione di strato di alluminio in solvente – data su intonaco civile esterno – su rivestimento in laterizio e simili, e su calcestruzzo a vista, per renderli inattaccabili agli agenti atmosferici e stabilizzarne sia il colore che la resistenza superficiale allo sbriciolamento, richiede:

- la preparazione del supporto con spazzolatura, per eliminare i corpi estranei e la polvere.
- il ciclo di pittura idrorepellente, costituito da uno o più strati dati a pennello.

Verniciatura

Generalità

L'applicazione dei prodotti vernicianti non deve essere effettuata su superfici umide,. L'intervallo di tempo fra una mano e la successiva deve essere – salvo diverse prescrizioni – di 24 ore, la temperatura ambiente non deve superare i 40°C e la temperatura delle superfici dovrà essere compresa fra i 5 e 50°C, con un massimo di 80% di umidità relativa. In generale, ogni strato di pittura deve essere applicato dopo l'essiccazione dello stato precedente, e comunque secondo le esigenze richieste dagli specifici prodotti vernicianti impiegati. La verniciatura, soprattutto per le parti visibili, non deve presentare colature, festonature e sovrapposizioni anormali.

Le modalità di applicazione possono essere a pennello e a spruzzo.

Nell'applicazione a pennello ciascuna mano deve essere applicata pennellando in modo che aderisca completamente alla superficie. La vernice deve essere tirata in maniera liscia e uniforme, senza colature, interruzioni, bordi sfuocati o altri difetti, e in modo da risultare compatta e asciutta prima che venga applicata la seconda mano. Bisognerà osservare il tempo minimo indicato dal produttore per l'applicazione fra una mano e l'altra

L'applicazione a spruzzo deve essere effettuata prima in un senso e quindi nel senso opposto, fino a coprire tutta la superficie. La vernice che deve essere impiegata dovrà essere solo del tipo a spruzzo. Si dovranno ricoprire opportunamente le superfici circostanti, perché non si abbiano a sporcare altri manufatti.

Le opere di verniciatura su manufatti metallici devono essere precedute da accurate operazioni di pulizia (nel caso di elementi esistenti) e rimozione delle parti ossidate. Deve, quindi, essere applicata almeno una mano di vernice protettiva, e un numero non inferiore a due mani di vernice del tipo e del colore previsti fino al raggiungimento della completa uniformità della superficie.

Nelle opere di verniciatura eseguite su intonaco, oltre alle verifiche della consistenza del supporto e alle successive fasi di preparazione, si deve attendere un adeguato periodo, fissato dalla direzione dei lavori, di stagionatura degli intonaci, trascorso il quale si può procedere all'applicazione di una mano di imprimitura (eseguita con prodotti speciali), o di una mano di fondo più diluita alla quale seguiranno altre due mani di vernice del colore e delle caratteristiche fissate.

Verniciatura a smalto (tradizionale)

Prima di applicare lo smalto, si deve procedere alla stuccatura, per eliminare eventuali difetti che, pur essendo di limitatissima entità e rientranti nelle tolleranze, possono essere presenti sulle superfici dei manufatti.

Le parti stuccate, dopo accurata scartavetratura, devono essere ritoccate con lo smalto.

Si applica successivamente la prima mano di smalto e, dopo la completa essiccazione di questa, la seconda mano.

La tonalità di colore di ciascuna mano deve essere differente, in modo da permettere l'agevole accertamento del numero delle passate applicate.

Lo spessore dello strato secco di ciascuna mano non deve essere inferiore a 25 microns.

Deve essere evitato ogni danneggiamento alle superfici verniciate dipendente da distacchi di lembi dello strato di vernice, in conseguenza di aderenza delle varie superfici fra loro, come, ad esempio, fra i battenti mobili e i telai fissi di serramenti.

Verniciatura con smalto epossidico su pareti in blocchi di calcestruzzo o su superfici di calcestruzzo lisce o intonacate

La verniciatura con smalto epossidico deve rispettare le seguenti fasi:

- applicazione a pennello di prodotto passivante del cemento;
- rasatura di tutte le superfici con stucco compatibile alle resine epossidiche impiegate;
- applicazione a pennello di una mano di fondo epossidico di colore neutro e per uno spessore di 30 microns;
- applicazione ad air-less o a pennello di una prima mano di smalto epossidico per uno spessore di 35 microns;
- applicazione ad air-less di una mano a finire di smalto epossidico, del colore stabilito dai disegni, a finitura lucida e per uno spessore minimo di 30 microns.

Verniciatura con smalto a base di caucciù ciclizzata delle superfici di calcestruzzo lisce o intonacate

La verniciatura con smalto a base di caucciù delle superfici di calcestruzzo lisce o intonacate deve rispettare le seguenti fasi:

- applicazione a pennello di prodotto passivamente;
- rasatura parziale dei fori di evaporazione sulle superfici in calcestruzzo;
- applicazione ad air-less o a pennello di una mano di fondo di colore neutro di vernice base pliolite, per uno spessore di 25 microns;
- applicazione ad air-less o a pennello di una mano di vernice a base pliolite a finitura opaca, nei colori indicati sui disegni e per uno spessore di 35 microns;
- applicazione ad air-less o a pennello di una mano a finire di vernice a base pliolite a finitura opaca, nei colori indicati sui disegni e per uno spessore di 35 microns.

Verniciatura protettiva di serramenti, telai metallici, e tutte le esistenti opere in ferro che non siano preverniciate o trattate con antiruggine

La verniciatura protettiva di serramenti, telai metallici, e tutte le esistenti opere in ferro che non siano preverniciate o trattate con antiruggine, deve rispettare le seguenti fasi:

- spazzolatura con spazzole metalliche per asportare ruggine, calamina, sporcizia e sostanze grasse, malte, calcestruzzo o vecchie verniciature;
- applicazione a pennello di un primo strato di antiruggine al minio oleofenolico o cromato di zinco;
- applicazione di un secondo strato di antiruggine al minio oleofenolico o cromato di zinco, a 48 ore di distanza, sempre a pennello (in totale, le due mani dovranno dare una pellicola di minimo 50 microns);
- applicazione di una prima mano di smalto sintetico, dato a pennello per uno spessore minimo di 30 microns;
- applicazione di una mano a finire di smalto sintetico, dato a pennello per uno spessore minimo di 30 microns.

Per le opere in ferro che sono fornite con la prima mano di antiruggine già applicata, il ciclo di verniciatura deve essere limitato all'applicazione della seconda mano di antiruggine e di stuccatura, e di due mani di smalto sintetico.

Verniciatura di opere in ferro, prezincate o comunque zincate a bagno

La verniciatura di opere in ferro, prezincate o comunque zincate a bagno, deve rispettare le seguenti fasi:

- decappaggio delle opere eseguite con panni imbevuti di solvente approvato;
- asportazione con panno asciutto della patina lasciata dal solvente, da eseguire dopo due ore;
- applicazione a pennello di una mano di wash-primer passivante della zincatura;
- applicazione a pennello di una prima mano di copertura con smalto sintetico per uno spessore minimo di 30 microns;
- applicazione a pennello di una mano a finire di smalto sintetico per uno spessore minimo di 30 microns.

Opere in ferro inserite nelle murature e opere varie in acciaio (già trattate con una mano di zincante inorganico) verniciate con smalto poliuretano

La verniciatura di opere in ferro inserite nelle murature e opere varie in acciaio deve rispettare le seguenti fasi:

- accurata pulizia delle opere eseguita con panno imbevuto di solvente approvato;
- asportazione con panno asciutto della patina lasciata dal solvente, da eseguire dopo due ore;
- applicazione a pennello di una mano di primer senza alcuna diluizione;
- applicazione, a pennello o con spruzzo di air-less, di una prima mano di smalto poliuretano per uno spessore minimo di 30 microns;
- applicazione a pennello di una mano a finire di smalto poliuretano per uno spessore minimo di 30 microns.

Serramenti in ferro zincato interni ed esterni (già forniti con una mano di Wash-primer) verniciati con smalto poliuretano

La verniciatura di serramenti in ferro zincato interni ed esterni deve rispettare le seguenti fasi:

- pulizia della superficie zincata eseguita con panno imbevuto di prodotto non solvente del Wash-primer;
- ritocchi a pennello con Wash-primer passivante della zincatura, dove questa risulti deteriorata.
- applicazione a pennello di una prima mano di smalto poliuretano per uno spessore minimo di 30 microns.
- applicazione a pennello di una mano a finire di smalto poliuretano per uno spessore minimo di 30 microns.

Sola applicazione dell'antiruggine

La prima mano di antiruggine, a base di minio oleofenolico o cromato di zinco, deve essere applicata dopo aver preparato adeguatamente le superfici da verniciare.

Sulle parti non più accessibili dopo la posa in opera, deve essere preventivamente applicata anche la seconda mano di antiruggine.

La seconda mano di antiruggine deve essere applicata dopo la completa essiccazione della prima mano, previa pulitura delle superfici da polvere e altri imbrattamenti, ed esecuzione di ritocchi agli eventuali danneggiamenti verificatisi durante la posa in opera.

Lo spessore dello strato secco di ciascuna mano non deve essere inferiore a 25 microns.

La tonalità di colore di ciascuna mano deve essere differente, in modo da permettere l'agevole accertamento dell'effettivo numero delle passate applicate.

Opere esterne in ferro e profilati in genere annegati in getti di calcestruzzo (ferri Bauer o Alfen o similari, comprese tubazioni)

La verniciatura di opere esterne in ferro e profilati, in genere annegati in getti di calcestruzzo deve rispettare le seguenti fasi:

- spazzolatura con spazzole metalliche per asportare ruggine, calamina, sporcizia, sostanze grasse, calcestruzzo;
- applicazione a pennello di un primo strato di antiruggine al minio di piombo;
- applicazione di un secondo strato di antiruggine al minio di piombo a 48 ore di distanza, sempre a pennello;
- applicazione di una prima mano di smalto sintetico, dato a pennello, per uno spessore minimo di 30 microns;
- applicazione di una mano a finire di smalto sintetico, dato a pennello, per uno spessore minimo di 30 microns.

Protezione con vernice intumescente delle strutture metalliche portanti in acciaio

Se richiesto, le strutture metalliche portanti in acciaio dovranno essere rivestite con vernice intumescente resistente al fuoco secondo le seguenti fasi:

- preparazione delle superfici con sabbiature SA 2 1/2;
 - applicazione di strato zincante inorganico dello spessore di 70-75 microns. L'applicazione deve essere effettuata in ambienti con umidità relativa non superiore all'80% e temperature comprese tra + 5°C e + 40°C;
 - applicazione di vernice intumescente negli spessori necessari tali da garantire la classe di resistenza prescritta, in relazione al tipo di struttura da proteggere. Gli spessori da utilizzare dovranno essere quelli dichiarati dal produttore nelle schede tecniche. In linea di massima, si dovranno avere i seguenti spessori di film secco per le seguenti classi:
 - classe REI 30/45: 500 microns;
 - classe REI 60: 750 microns;
 - classe REI 120: 1000 microns.
 - applicazione di una mano finale impermeabilizzante costituita da strato di pittura in emulsione acrilica pigmentata dello spessore di 30-40 microns, data a pennello, rullo o airless.
- L'appaltatore deve fornire appropriata certificazione riguardante i materiali e le modalità di posa, relativamente alla capacità di resistenza al fuoco della protezione realizzata.

86.1.7 Protezione

Le opere verniciate devono essere protette, fino al completo essiccamento, dalla polvere, dall'acqua e da ogni altra fonte di degradazione. La pitturazione deve essere eseguita sempre in ambiente protetto dagli agenti atmosferici che possono pregiudicare l'essiccamento della vernice, e nelle condizioni di umidità e di temperatura dell'ambiente indicate dal produttore della vernice o della pittura.

86.1.8 Controllo

Il direttore dei lavori potrà controllare lo spessore degli strati di vernice con apposita strumentazione magnetica. È ammessa una tolleranza di +/- 10%. Deve essere controllato anche che il consumo a metro quadro del prodotto corrisponda a quanto indicato dal produttore.

Per l'esecuzione delle prove si citano le seguenti norme UNI di riferimento:

UNI 8754 – Edilizia. Verniciature, pitturazioni, RPAC, tinteggiature, impregnazioni superficiali. Caratteristiche e metodi di prova;

UNI 8755 – Edilizia. Prodotti per sistemi di verniciatura, pitturazione, RPAC, tinteggiatura, impregnazione superficiale e misti. Caratteristiche di attitudine all'immagazzinamento e all'applicazione;

UNI 8756 – Edilizia. Prodotti per sistemi di verniciatura, pitturazione, RPAC, tinteggiatura, impregnazione superficiale e misti. Caratteristiche di identificazione e metodi di prova.

Un'altra norma di riferimento è data dall'ultima edizione del capitolato tecnico d'appalto per opere di pitturazione edile-industriale, edito dalla Associazione Nazionale Imprese di Verniciatura, Decorazione e Stuccatura (ANVIDES).

86.1.9 Smaltimento rifiuti

L'appaltatore ha l'obbligo di non scaricare in fognatura e di non disperdere nell'ambiente il prodotto e/o il contenitore.

In caso di spargimenti, occorre assorbire con sabbia. I rifiuti derivanti, classificabili come speciali, devono essere smaltiti in apposite discariche autorizzate rispettando le normative locali e nazionali in vigore, e ottenendo preventivamente l'autorizzazione degli enti preposti.

86.2 Esecuzione di decorazioni

Per l'esecuzione delle decorazioni, sia nelle pareti interne che nei prospetti esterni, la direzione dei lavori può fornire all'appaltatore, qualora non compresi tra i disegni di contratto o ad integrazione degli stessi, i necessari particolari costruttivi e modalità esecutive.

Le campionature devono essere sottoposte all'accettazione del direttore dei lavori.

86.3 Rivestimenti per interni ed esterni

86.3.1 Definizioni

Si definisce *sistema di rivestimento* il complesso di strati di prodotti della stessa natura o di natura diversa, omogenei o disomogenei, che realizzano la finitura dell'edificio.

I sistemi di rivestimento si distinguono, a seconda della loro funzioni in:

- rivestimenti per esterno e per interno;
- rivestimenti protettivi in ambienti con specifica aggressività;
- rivestimenti protettivi di materiali lapidei, legno, ferro, metalli non ferrosi, ecc.

86.3.2 *Sistemi realizzati con prodotti rigidi*

Per le piastrelle di ceramica (o lastre di pietra, ecc. con dimensioni e pesi simili), si procederà alla posa su letto di malta svolgendo funzioni di strato di collegamento e di compensazione, curando la sufficiente continuità dello strato stesso, lo spessore, le condizioni ambientali di posa (temperatura e umidità) e di maturazione. Si valuterà, inoltre, la composizione della malta, onde evitare successivi fenomeni di incompatibilità chimica o termica con il rivestimento e/o con il supporto. Durante la posa del rivestimento, si curerà l'esecuzione dei giunti, il loro allineamento, la planarità della superficie risultante e il rispetto di eventuali motivi ornamentali. In alternativa alla posa con letto di malta, si procederà all'esecuzione di uno strato ripartitore avente adeguate caratteristiche di resistenza meccanica, planarità, ecc., in modo da applicare successivamente uno strato di collegamento (o ancoraggio), costituito da adesivi aventi adeguate compatibilità chimiche e termiche con lo strato ripartitore e con il rivestimento. Durante la posa si procederà come sopra descritto.

Per le lastre di pietra, calcestruzzo, fibrocemento e prodotti simili, si procederà alla posa mediante fissaggi meccanici (elementi ad espansione, elementi a fissaggio chimico, ganci, zanche e simili), a loro volta ancorati direttamente alla parte muraria e/o su tralici o simili. I sistemi di fissaggio devono, comunque, garantire un'adeguata resistenza meccanica per sopportare il peso proprio e quello del rivestimento, per resistere alla corrosione e permettere piccole regolazioni dei singoli pezzi durante il fissaggio e il loro movimento in opera dovuto a variazioni termiche. Il sistema nel suo insieme deve avere un comportamento termico accettabile, nonché evitare di essere sorgente di rumore inaccettabile dovuto al vento, alla pioggia, ecc. e assolvere le altre funzioni loro affidate quali tenuta all'acqua e così via. Durante la posa del rivestimento si devono verificare gli effetti estetici previsti, l'allineamento o, comunque, la corretta esecuzione di giunti (sovrapposizioni, ecc.), la corretta forma della superficie risultante, ecc.

Per le lastre, pannelli, ecc. a base di metallo o materia plastica si procederà analogamente a quanto descritto per le lastre.

In base alle funzioni attribuite dal progetto al rivestimento, si cureranno l'esecuzione dei fissaggi e la collocazione rispetto agli strati sottostanti, onde evitare incompatibilità termiche, chimiche o elettriche. Saranno considerate le possibili vibrazioni o rumori indotti da vento, pioggia, ecc. Verranno, inoltre, verificati i motivi estetici, l'esecuzione dei giunti, la loro eventuale sigillatura, ecc.

86.3.3 *Sistemi realizzati con prodotti flessibili*

I sistemi con prodotti flessibili devono essere realizzati secondo le prescrizioni date nel progetto esecutivo, con prodotti costituiti da carte da parati (a base di carta, tessili, fogli di materie plastiche o loro abbinamenti) aventi le caratteristiche riportate nell'articolo loro applicabile.

86.3.4 *Sistemi realizzati con prodotti fluidi*

I sistemi con prodotti fluidi devono rispondere alle indicazioni seguenti:

- su pietre naturali e artificiali:
 - impregnazione della superficie con siliconi o oli fluorurati, non pellicolanti, resistenti ai raggi UV, al dilavamento e agli agenti corrosivi presenti nell'atmosfera.
- su intonaci esterni:
 - tinteggiatura della superficie con tinte alla calce o ai silicati inorganici;
 - pitturazione della superficie con pitture organiche.
- su intonaci interni:
 - tinteggiatura della superficie con tinte alla calce o ai silicati inorganici;
 - pitturazione della superficie con pitture organiche o ai silicati organici;
 - rivestimento della superficie con materiale plastico a spessore;
 - tinteggiatura della superficie con tinte a tempera.
- su prodotti di legno e di acciaio:
 - si seguiranno le indicazioni del produttore e del direttore dei lavori.

I sistemi si intendono realizzati secondo le prescrizioni del progetto, e, in loro mancanza (o a loro integrazione), si intendono realizzati secondo le indicazioni date dal produttore e accettate dalla direzione dei lavori. Le informazioni saranno fornite secondo le norme **UNI 8758** o **UNI 8760** e riguarderanno:

- criteri e materiali di preparazione del supporto;
- criteri e materiali per realizzare l'eventuale strato di fondo, ivi comprese le condizioni ambientali (temperatura e umidità) del momento della realizzazione e del periodo di maturazione, e le condizioni per la successiva operazione;
- criteri e materiali per realizzare l'eventuale strato intermedio, ivi comprese le condizioni precedentemente citate per la realizzazione e maturazione;
- criteri e materiali per lo strato di finiture, ivi comprese le condizioni sopra citate.

Durante l'esecuzione, per tutti i tipi predetti, si curerà per ogni operazione la completa esecuzione degli strati, la realizzazione dei punti particolari, le condizioni ambientali (temperatura, umidità) e la corretta condizione dello strato precedente (essiccazione, maturazione, assenza di bolle, ecc.), nonché le prescrizioni relative alle norme di igiene e sicurezza.

Art. 87. Giunti di dilatazione

87.1 Giunti di dilatazione per pavimenti

87.1.1 Generalità

Nelle pavimentazioni per interni, devono essere inseriti giunti di dilatazione anche tra pavimento e rivestimento e in corrispondenza dei giunti strutturali verticali, collocati secondo i disegni progettuali o le ulteriori indicazioni del direttore dei lavori, per eliminare le tensioni provocate dalle dilatazioni termiche con conseguente distacco degli elementi posati. I giunti di dilatazione, prima della collocazione, devono essere accettati dalla direzione dei lavori.

I giunti di dilatazione, che possono essere in alluminio, ottone o materiale plastico, non devono richiedere manutenzione. Per pavimentazioni soggette a intenso traffico pedonale, carrelli, lettighe, ecc., il giunto deve essere dotato di alette di fissaggio laterali che possano essere affogate nel collante al di sotto del rivestimento ceramico o in pietra naturale oppure direttamente nel massetto, nel caso si impieghino altri materiali da rivestimento quali, per esempio, moquette o linoleum.

I giunti di dilatazione devono assicurare la protezione anche gli spigoli delle piastrelle e devono evitare la propagazione del suono nel rivestimento e ridurre la trasmissione di rumori generati dal calpestio e dalle vibrazioni.

Nelle pavimentazioni tradizionali degli ambienti residenziali, possono essere impiegati giunti di dilatazione perimetrali realizzati con materiali comprimibili, come polistirene o poliuretano espanso, sigillati superiormente e ricoperti dai battiscopa.

87.1.2 Pavimenti

Il giunto di dilatazione per pavimenti (piastrelle, marmi, clinker, ecc.) deve essere costituito da profilo portante in alluminio con alette d'ancoraggio perforate. L'altezza di montaggio deve essere di mm.

La guarnizione elastica deve essere in neoprene e intercambiabile, resistente all'usura, agli agenti atmosferici, alla temperatura da °C (da - 30°C a +120°C), agli oli, agli acidi e alle sostanze bituminose.

Le alette del profilo portante in alluminio devono essere fissate al massetto di sottofondo con viti e tasselli ad espansione tipo, ad intervalli di 30 cm su entrambi i lati. Il sottofondo su entrambi i lati del giunto deve essere preparato con malta antiritiro per una larghezza di circa 10 cm.

La guarnizione prima della collocazione deve essere ben lubrificata con una soluzione di acqua saponata. La sua installazione deve avvenire partendo da un'estremità del profilo metallico. Le guide del profilo devono essere pulite da polvere o altre eventuali impurità.

87.1.3 Pavimenti sopraelevati

Il giunto di dilatazione per pavimenti deve essere costituito da profilo portante in alluminio con alette d'ancoraggio perforate verticalmente. L'altezza di montaggio deve essere di mm.

La guarnizione elastica deve essere in neoprene e intercambiabile, resistente all'usura, agli agenti atmosferici, alla temperatura da..... °C (da - 30°C a +120°C), agli oli, agli acidi e alle sostanze bituminose. Le alette del profilo portante in alluminio devono essere fissate ai pannelli con viti e tasselli ad espansione tipo, ad intervalli di 30 cm su entrambi i lati.

La guarnizione prima della collocazione deve essere ben lubrificata con una soluzione di acqua saponata. La sua installazione deve avvenire partendo da un'estremità del profilo metallico. Le guide del profilo devono essere pulite da polvere o altre eventuali impurità.

87.1.4 *Pavimenti finiti*

Il giunto di dilatazione per pavimenti finiti deve essere costituito da profilo portante in alluminio con alette d'ancoraggio perforate. La guarnizione elastica deve essere in neoprene e intercambiabile, resistente all'usura, agli agenti atmosferici, alla temperatura da..... °C (da - 30°C a +120°C), agli oli, agli acidi e alle sostanze bituminose. La guarnizione elastica può essere anche in PVC speciale.

Le alette del profilo devono essere installate sul pavimento finito con viti a testa svasata e tasselli ad espansione.

87.2 *Giunti di dilatazione per facciate, pareti e soffitti*

87.2.1 *Facciate, pareti e soffitti a faccia vista*

Il giunto di dilatazione per facciate, pareti e soffitti da installare a faccia vista deve essere costituito da profilo portante in alluminio con alette d'ancoraggio perforate. L'altezza di montaggio deve essere di mm. Le alette del profilo metallico devono avere un sottostrato in neoprene cellulare per la compensazione delle irregolarità del piano d'appoggio.

La guarnizione elastica deve essere in neoprene e intercambiabile, resistente all'usura, agli agenti atmosferici, alla temperatura da..... °C (da - 30°C a +120°C), agli oli, agli acidi e alle sostanze bituminose.

Le superfici dove appoggiano le alette del profilo devono essere piane, lisce e pulite. Le alette del profilo portante in alluminio devono essere fissate al piano d'appoggio con viti e tasselli ad espansione tipo, ad intervalli di 30 cm su entrambi i lati. Negli ambienti interni il profilo può essere fissato con idoneo collante speciale.

Nei raccordi testa a testa dei profili in alluminio deve essere lasciata una fessura di circa 5 mm da riempire con idoneo sigillante elastico.

87.2.2 *Facciate, pareti e soffitti sotto-intonaco*

Il giunto di dilatazione per facciate, pareti e soffitti da installare sotto-intonaco deve essere costituito da profilo portante in alluminio con alette d'ancoraggio perforate. L'altezza di montaggio deve essere di mm.

La guarnizione elastica deve essere in neoprene e intercambiabile, resistente all'usura, agli agenti atmosferici, alla temperatura da..... °C (da - 30°C a +120°C), agli oli, agli acidi e alle sostanze bituminose.

Le alette laterali del profilo portante in alluminio devono essere fissate al piano d'appoggio con chiodi d'acciaio inox ad intervalli di 30 cm su entrambi i lati del giunto.

87.2.3 *Facciate con sistemi di rivestimenti a cappotto*

Il giunto di dilatazione per facciate con sistemi di rivestimenti a cappotto deve essere costituito da profilo portante in alluminio con alette d'ancoraggio perforate. Il profilo portante deve essere regolabile in funzione dello spessore del rivestimento a cappotto.

La guarnizione elastica deve essere in neoprene e intercambiabile, resistente all'usura, agli agenti atmosferici, alla temperatura da..... °C (da - 30°C a +120°C), agli oli, agli acidi e alle sostanze bituminose.

Gli angolari di alluminio devono essere collocati a interasse di circa 40 cm, fissati mediante viti e tasselli ad espansione. La parte del profilo a vista durante la posa in opera deve essere protetta con speciale nastro adesivo. Le eventuali irregolarità della superficie devono essere eliminate mediante applicazione di strato di malta.

87.2.4 *Facciate, pareti e soffitti a lavori finiti*

Il giunto di dilatazione per facciate, pareti e soffitti da installare a faccia vista deve essere costituito da profilo in duralluminio (UNI 3569) o in PVC rigido. Il PVC rigido deve essere resistente e stabile ad almeno 70°C e ai raggi UV. La collocazione del giunto deve essere eseguita mediante clips di fissaggio in acciaio

inox da inserire nella scanalatura del profilo. Per la solidità dell'ancoraggio deve essere utilizzata almeno un clips ogni cm, ovvero come previsto dal produttore.

Capitolo 6 MODALITÀ DI ESECUZIONE DEGLI IMPIANTI

Rete di scarico delle acque piovane. Canali di gronda e pluviali

87.2.5 Generalità

I sistemi di scarico delle acque meteoriche possono essere realizzati in:

- canali di gronda: lamiera zincata, rame, PVC, acciaio inossidabile;
- pluviali (tubazioni verticali): lamiera zincata, rame, PVC, acciaio inossidabile, polietilene ad alta densità (PEad), alluminio, ghisa e acciaio smaltato;
- collettori di scarico (o orizzontali): ghisa, PVC, polietilene ad alta densità (PEad), cemento e fibrocemento.

Le tubazioni di scarico per le acque piovane non dovranno essere usate come reti di esalazione naturale delle fogne cittadine e delle reti di scarico delle acque di rifiuto.

87.2.6 Materiali e criteri di esecuzione

Per la realizzazione delle diverse parti funzionali, si utilizzeranno i materiali e i componenti indicati nei documenti progettuali. Qualora non siano specificati in dettaglio nel progetto, o a suo completamento, si rispetteranno le prescrizioni seguenti:

- a) in generale tutti i materiali e i componenti devono resistere all'aggressione chimica degli inquinanti atmosferici, all'azione della grandine e ai cicli termici di temperatura (compreso gelo/disgelo), combinati con le azioni dei raggi IR, UV, ecc.;
- b) gli elementi di convogliamento e i canali di gronda, oltre a quanto detto al punto a), se di metallo devono resistere alla corrosione; se di altro materiale devono rispondere alle prescrizioni per i prodotti per le coperture; se verniciate dovranno essere realizzate con prodotti per esterno rispondenti a quanto specificato al punto a);
- c) i tubi di convogliamento dei pluviali e dei collettori devono rispondere, a seconda del materiale, a quanto indicato nell'articolo relativo allo scarico delle acque usate;
- d) per i punti di smaltimento valgono, per quanto applicabili, le prescrizioni sulle fognature impartite dalle pubbliche autorità. Per quanto riguarda i dispositivi di coronamento e di chiusura per zone di circolazione utilizzate da pedoni e da veicoli, vale la norma **UNI EN 124**.

Per la realizzazione dell'impianto si utilizzeranno i materiali, i componenti e le modalità indicate nei documenti progettuali esecutivi, e qualora non siano specificati in dettaglio nel progetto, o a suo completamento, si rispetteranno le prescrizioni seguenti. Vale, inoltre, quale prescrizione ulteriore cui fare riferimento, la norma **UNI EN 12056-3**.

I pluviali montati all'esterno devono essere installati in modo da lasciare libero uno spazio tra parete e tubo di 5 cm, e i passaggi devono essere almeno uno in prossimità di ogni giunto, di materiale compatibile con quello del tubo.

I bocchettoni e i sifoni devono essere sempre del diametro delle tubazioni che immediatamente li seguono. Quando l'impianto acque meteoriche è collegato all'impianto di scarico acque usate, deve essere interposto un sifone. Tutte le caditoie a pavimento devono essere sifonate. Ogni inserimento su un collettore orizzontale deve avvenire ad almeno 1,5 m dal punto di innesto di un pluviale.

Per i pluviali e i collettori installati in parti interne all'edificio (intercapedini di pareti, ecc.) devono essere prese tutte le precauzioni di installazione (fissaggi elastici, materiali coibenti acusticamente, ecc.), per limitare entro valori ammissibili i rumori trasmessi.

87.2.7 Canali di gronda

Il bordo esterno dei canali di gronda deve essere leggermente più alto di quello interno, per consentire l'arresto dell'acqua piovana di raccolta proveniente dalle falde o dalle converse di convogliamento. La pendenza verso i tubi pluviali deve essere superiore all'1%. I canali di gronda devono essere fissati alla struttura del tetto con zanche sagomate o con tiranti; eventuali altri sistemi devono essere autorizzati dalla Direzione dei lavori.

Per l'accettazione dei canali di gronda e relativi accessori di PVC non plastificato, all'esame visivo le superfici interne ed esterne devono presentarsi lisce, pulite e prive di rigature, cavità e altri difetti di superficie. Le estremità dei canali di gronda devono essere tagliate in modo netto e perpendicolare rispetto all'asse longitudinale del profilo.

I canali di gronda devono avere pendenza non inferiore a 0,25%.

Tabella 88.11 - Dati dimensionali dei lamierini

Spessore [mm]	Peso [kg/dm ³]	Dimensioni	
		Larghezza [mm]	Lunghezza [mm]
4/10	3,20	1000	2000
6/10	4,80	1100	3000
8/10	6,40	1300	3000
10/10	8,00	1400	3500
12/10	9,60	1500	4000
14/10	11,20	1500	4000
16/10	12,80	1500	4000
18/10	14,40	1500	4000
2	16,00	1500	5000
2 ½	20,00	1600	6000
3	24,00	1800	10.000

Tabella 88.12 - Dati dimensionali delle lamiere zincate

Lastre piane 1 · 2	
Spessore [mm]	Peso [kg]
3/10	6,80
4/10	8,00
5/10	9,50
6/10	11,50
8/10	14,00
10/10	17,00
12/10	20,00
15/10	25,00
20/10	34,00

Tabella 88.13 - Dati dimensionali dei canali di gronda delle lamiere zincate (peso in kg)

Spessore [mm]	Per bocca di sviluppo [cm]				
	15 · 25	18 · 30	19 · 33	20 · 25	22 · 40
4/10	1,00	1,20	1,30	1,40	1,60
5/10	1,20	1,50	1,60	1,70	1,90
6/10	1,40	1,70	1,90	2,00	2,20
8/10	1,70	2,00	2,30	2,50	2,70
10/10	2,20	2,50	2,85	3,10	3,40

87.2.8 Pluviali

I pluviali possono essere sistemati all'interno o all'esterno della muratura perimetrale. Il fissaggio dei pluviali alle strutture deve essere realizzato con cravatte collocate sotto i giunti a bicchiere. Inoltre, per consentire eventuali dilatazioni non devono risultare troppo strette; a tal fine, tra cravatta e tubo deve essere inserito del materiale elastico o della carta ondulata.

L'unione dei pluviali deve essere eseguita mediante giunti a bicchiere con l'ausilio di giunti di gomma.

L'imboccatura dei pluviali deve essere protetta da griglie metalliche per impedirne l'ostruzione (foglie, stracci, nidi, ecc.).

Il collegamento tra pluviali e canali di gronda deve avvenire mediante bocchettoni di sezione e forma adeguata che si innestano ai pluviali.

I pluviali esterni devono essere protetti per un'altezza inferiore a 2 m da terra con elementi in acciaio o ghisa resistenti agli urti.

I pluviali incassati devono essere alloggiati in un vano opportunamente impermeabilizzato, che deve essere facilmente ispezionabile per il controllo dei giunti o la sostituzione dei tubi; in tal caso, il vano può essere chiuso con tavelline intonacate, facilmente sostituibili.

I pluviali devono avere un diametro non inferiore a 80 mm.

Tabella 88.14 - Dati dimensionali dei tubi pluviali in lamiera zincata (peso in kg)

Spessore [mm]	Per diametro [mm]						
	80	85	90	95	100	110	120
3,5/10	1,00	1,10	1,15	1,20	1,25	1,35	1,45
4/10	1,15	1,20	1,30	1,35	1,40	1,50	1,60
5/10	1,30	1,40	1,50	1,60	1,70	1,80	1,90
6/10	1,65	1,75	1,85	2,00	2,10	2,25	2,40
8/10	2,00	2,15	2,30	2,45	2,50	2,60	2,80
10/10	2,40	2,55	2,80	2,90	3,00	3,15	3,40

Tabella 88.15 - Diametro dei canali di gronda e dei pluviali in funzione della superficie del tetto

Superficie del tetto in proiezione orizzontale [m ²]	Diametro minimo del canale di gronda ¹ [mm]	Diametro interno minimo del canale del pluviale [mm]
fino a 8	80	40
9 a 25	100	50
26 a 75	100	75
76 a 170	(125)	(90)
171 a 335	150	100
336 a 500	200	125
501 a 1000	250	150

¹ Il canale di gronda è considerato di forma semicircolare.

87.2.9 Collettori di scarico

Il diametro minimo dei collettori di scarico (interrati o sospesi al soffitto del piano cantinato) per il convogliamento delle acque piovane alla fognatura può essere desunto dalla tabella 88.16, in funzione della superficie del tetto. Tali valori sono stati ottenuti applicando la formula di Chèzy-Bazin, in base a:

- un coefficiente di scabrezza = 0,16;
- intensità di pioggia = 100 mm/h;
- coefficienti di assorbimento = 1;
- canali pieni a metà altezza.

Tabella 88.16 - Diametro dei collettori di scarico per pluviali

Diametro minimo del collettore [mm]	Pendenza del collettore			
	1%	2%	3%	4%
	Superficie della copertura [m ²]			
80	50	75	90	110

100	100	135	170	190
125	180	250	310	350
150	300	410	500	600
200	650	900	1100	1280
250	1100	1650	2000	2340
300	1900	2700	3300	3820

87.2.10 Pozzetto a chiusura idraulica

I pluviali che si allacciano alla rete fognante devono essere dotati di pozzetti a chiusura idraulica o sifoni, entrambi ispezionabili secondo il progetto esecutivo e/o secondo le indicazioni della direzione dei lavori.

I pozzetti possono essere prefabbricati in conglomerato cementizio armato e vibrato oppure realizzati in opera.

87.2.11 Verifiche del direttore dei lavori

Il direttore dei lavori per la realizzazione dell'impianto di scarico delle acque meteoriche opererà come segue:

- effettuerà le necessarie prove di tenuta;
- eseguirà la prova di capacità idraulica combinata dei canali di gronda (**UNI EN 12056-3**, appendice A, punto A.1) per i sistemi che prevedono una particolare bocca di efflusso raccordata al tipo di canale di gronda;
- eseguirà la prova di capacità dei canali di gronda (**UNI EN 12056-3**, appendice A, punto A.2) per i sistemi che prevedono bocche di efflusso di diversi tipi;
- eseguirà la prova di capacità delle bocche di deflusso (**UNI EN 12056-3**, appendice A, punto A.3) per i sistemi che prevedono bocche di efflusso utilizzabili per canali di gronda di diversi tipi;
- eseguirà, al termine dei lavori, una verifica finale dell'opera;

In conformità al D.M. n. 37/2008 l'appaltatore dovrà consegnare al direttore dei lavori la dichiarazione di conformità delle opere di scarico realizzate alle prescrizioni del progetto.

Norme di riferimento

a) canali di gronda e relativi accessori di PVC non plastificato:

UNI EN 607 – *Canali di gronda e relativi accessori di PVC non plastificato. Definizioni, requisiti e prove.*

b) canali di gronda e pluviali di lamiera metallica:

UNI EN 612 – *Canali di gronda e pluviali di lamiera metallica. Definizioni, classificazioni e requisiti.*

c) supporti per canali di gronda:

UNI EN 1462 – *Supporti per canali di gronda. Requisiti e prove.*

d) collaudo:

UNI EN 12056-3 – *Sistemi di scarico funzionanti a gravità all'interno degli edifici. Sistemi per l'evacuazione delle acque meteoriche, progettazione e calcolo.*

Capitolo 7

OPERE FOGNARIE, ILLUMINAZIONE E STRADALI

Sezione I Collocazione di tubazioni

Art. 88. Scavi delle trincee, coordinamento altimetrico e rispetto delle livellette per la posa in opera delle tubazioni

88.1 Generalità

Gli scavi per la posa in opera delle tubazioni devono essere costituiti da tratte rettilinee (livellette) raccordate da curve. Qualora fossero necessarie deviazioni, si utilizzeranno i pezzi speciali di corrente produzione o combinazioni delle specifiche tubazioni. L'andamento serpeggiante, sia nel senso altimetrico che in quello planimetrico, dovrà essere quanto più possibile evitato.

La larghezza degli scavi dovrà essere tale da garantire la migliore esecuzione delle operazioni di posa in opera in rapporto alla profondità, alla natura dei terreni, ai diametri delle tubazioni e ai tipi di giunti da eseguire.

In corrispondenza delle giunzioni dei tubi e dei pezzi speciali devono praticarsi, entro lo scavo, bocchette o nicchie, allo scopo di facilitare l'operazione di montaggio.

L'appaltatore ha l'obbligo di effettuare, prima dell'inizio dei lavori, il controllo e il coordinamento delle quote altimetriche delle fognature esistenti alle quali la canalizzazione da costruire dovrà eventualmente collegarsi.

Qualora, per qualunque motivo, si rendessero necessarie modifiche alle quote altimetriche di posa delle condotte o ai salti di fondo, prima dell'esecuzione dei relativi lavori, sarà necessaria l'autorizzazione della direzione dei lavori.

In caso di inosservanza a quanto prescritto e per le eventuali variazioni non autorizzate della pendenza di fondo e delle quote altimetriche, l'appaltatore dovrà, a propria cura e spese, apportare tutte quelle modifiche alle opere eseguite che, a giudizio della direzione dei lavori, si rendessero necessarie per garantire la funzionalità delle opere in appalto.

Non sono ammesse contropendenze o livellette in piano. Eventuali errori d'esecuzione della livelletta che, a giudizio insindacabile della direzione dei lavori o del collaudatore, siano giudicati accettabili in quanto non pregiudicano la funzionalità delle opere, non daranno luogo all'applicazione di oneri a carico dell'appaltatore.

Qualora, invece, detti errori di livelletta, a giudizio insindacabile della direzione dei lavori o del collaudatore, dovessero pregiudicare la funzionalità delle opere, si applicheranno le penali previste dal presente capitolato.

Le radici degli alberi in corrispondenza della trincea nella zona interessata all'attraversamento della condotta devono essere accuratamente eliminate.

88.2 Attraversamenti di manufatti

Nel caso si debbano attraversare dei manufatti, si deve assolutamente evitare di murare le tubazioni negli stessi, in quanto ciò potrebbe provocare la rottura dei tubi agli incastri in dipendenza degli inevitabili, anche lievi, assestamenti delle tubazioni e del manufatto. Bisogna, invece, provvedere alla creazione di un certo spazio fra muratura e tubo, lasciando quest'ultimo per tutto lo spessore del manufatto con cartone ondulato o cemento plastico.

Ad ogni modo, è sempre buona norma installare un giunto immediatamente a monte ed uno immediatamente a valle del tratto di tubazione che attraversa la parete del manufatto; eventuali cedimenti saranno, così, assorbiti dall'elasticità dei giunti più vicini.

88.3 Realizzazione della fossa

88.3.1 Opere provvisoriale

Le opere provvisoriale in presenza di scavi e/o sbancamenti devono essere realizzate secondo quanto previsto dal piano di sicurezza e di coordinamento (PSC) o del piano operativo di sicurezza (POS), secondo le disposizioni del D.Lgs. n. 81/2008.

88.3.2 Tipologie di scavi

In base agli elementi geometrici degli scavi normalmente utilizzati, si potranno presentare le seguenti tipologie:

- trincea stretta;
- trincea larga;
- terrapieno (posizione positiva);
- terrapieno (posizione negativa).

TRINCEA STRETTA

È la migliore sistemazione nella quale collocare, ad esempio, un tubo di PVC, in quanto viene alleggerito dal carico sovrastante, riuscendo a trasmettere parte di esso al terreno circostante in funzione della deformazione per schiacciamento alla quale il manufatto è sottoposto.

TRINCEA LARGA

Il carico sul tubo è sempre maggiore di quello relativo alla sistemazione in trincea stretta. Per questo motivo, in fase di progettazione, si consiglia di partire, per questioni di sicurezza, da questa ipotesi.

TERRAPIENO (POSIZIONE POSITIVA)

La sommità del tubo sporge sul livello naturale del terreno. L'assenza di fianchi (anche naturali) nello scavo, e il relativo cedimento del terreno, impediscono normalmente la possibilità di impiegare questo metodo nel caso di carichi pesanti.

TERRAPIENO (POSIZIONE NEGATIVA)

La tubazione è sistemata ad un livello inferiore a quello naturale del terreno. A motivo di una frizione piuttosto modesta in atto fra il materiale di riempimento sistemato a terrapieno e i fianchi naturali dello scavo, il tubo può sopportare carichi leggermente superiori a quelli della posizione positiva, ma in ogni caso inferiori a quelli sopportabili nelle sistemazioni a trincea stretta e a trincea larga.

La larghezza del fondo della trincea dovrà essere non inferiore a $(D + 0,40 \cdot D)$ m.

Letto di posa per le tubazioni

88.4 Appoggio su suoli naturali

Il supporto può essere realizzato dallo stesso suolo naturale affiorante sul fondo della fossa, purché questo abbia densità almeno pari a quella del supporto in sabbia o ghiaia-sabbia di riporto.

Questa soluzione sarà adottata preferibilmente quando il suolo ha natura non legante, con granulometria massima inferiore a 20 mm. Con tubi rigidi, sarà ammesso l'appoggio diretto anche su suoli costituiti da ghiaia grossa, purché la dimensione non superi la metà dello spessore della parete del condotto.

La superficie di posa sul fondo della fossa sarà accuratamente presagomata secondo la forma esterna dei condotti, in modo tale che questi appoggino esattamente per l'intera superficie corrispondente all'angolo di supporto, evitando appoggi in punti singoli o lungo linee.

Potrà essere, altresì, prescritto il ricalzo della condotta sopra la sella d'appoggio sagomata, con materiale non legante costipato a strati, in modo tale da fargli acquisire una compattezza almeno pari a quella del suolo naturale sottostante. In questo modo di regola dovrà essere aumentato l'angolo di supporto.

In alternativa, la condotta potrà essere posata sul fondo della fossa piana, ossia non presagomata e ricalzata con materiale non legante costipato come nel caso precedente.

Come materiale per il ricalzo si possono usare sabbia e ghiaietto naturale fortemente sabbioso (percentuale di sabbia >15%) con granulometria massima pari a 20 mm, ovvero sabbia di frantumazione e pietrischetto con granulometria massima pari a 11 mm.

Nel caso di tubi con piede, l'angolo del supporto è prefissato dalla forma del piede. Di norma, peraltro, questi tubi saranno posati su uno strato di calcestruzzo magro, senza particolari prescrizioni sulla classe di resistenza e sullo spessore, previa interposizione di malta cementizia liquida.

88.5 Appoggio su materiale di riporto

Nel caso in cui sul fondo della fossa affiorino suoli inadatti per l'appoggio diretto (fortemente leganti o a granulometria troppo grossa), la suola deve essere approfondita per introdurre uno strato di supporto artificiale, costituito da terra adatta o calcestruzzo.

Come materiali di riporto sono adatti sabbia naturale, ghiaia fortemente sabbiosa (parte sabbiosa > 15%) con dimensione massima 20 mm, sabbia di frantumazione e pietrischetto con dimensione massima pari a 1/5 dello spessore minimo dello strato di supporto in corrispondenza della generatrice inferiore del condotto.

Con i suoli di compattezza media è sufficiente uno spessore minimo del supporto pari a $100 \text{ mm} + 1/10 D$. Con suoli molto compatti (per esempio rocciosi), per contrastare concentrazioni di carico sul fondo del condotto, quando questo ha diametro superiore a 500 mm, lo spessore minimo del supporto deve essere pari a $100 \text{ mm} + 1/5 D$, ovvero si deve prevedere un supporto in calcestruzzo.

88.6 Appoggio su calcestruzzo

Lo strato di supporto dei tubi rigidi dovrà essere realizzato in calcestruzzo quando il fondo della fossa ha forte pendenza o è possibile il dilavamento della sabbia per effetto drenante o il sottofondo è roccioso.

Lo spessore del supporto in calcestruzzo lungo la generatrice inferiore dei tubi senza piede sarà pari a $50 \text{ mm} + 1/10 D$ in mm, con un minimo di 100 mm. Inizialmente si realizzerà una soletta piana in calcestruzzo, sulla quale verranno sistemati i tubi, completando poi il supporto fino al previsto angolo di appoggio. Oppure il supporto in calcestruzzo verrà realizzato integralmente, con una sagoma corrispondente alla superficie esterna del tubo, e questo verrà successivamente posato su malta fresca. Per i tubi con piede ci si limiterà a realizzare una soletta piana in calcestruzzo con uno spessore minimo uguale a quello del caso precedente.

Per i condotti flessibili, qualora per ragioni costruttive sia necessaria una soletta in calcestruzzo, tra condotto e soletta si deve prevedere uno strato intermedio in sabbia e ghiaietto costipabile, con uno spessore minimo pari a $100 \text{ mm} + 1/10 D$ in mm.

In ogni caso, fino all'indurimento del calcestruzzo, la fossa deve essere tenuta libera da acque di falda.

88.7 Camicia in calcestruzzo

In particolari condizioni statiche, la direzione dei lavori potrà prescrivere un'incamiciatura del condotto in calcestruzzo semplice o armato, parziale o totale, suddivisa mediante giunti trasversali.

Nel caso di incamiciatura in calcestruzzo di tubi flessibili, occorre fare attenzione che la camicia costituisca l'unica struttura portante, senza la collaborazione del tubo. Pertanto, lo spessore minimo deve essere aumentato in funzione delle esigenze statiche.

Nelle zone rocciose, quando non fosse possibile rendere liscio il fondo dello scavo o laddove la natura dei terreni lo rendesse opportuno, e in ogni caso su disposizione della direzione dei lavori, le tubazioni saranno poste in opera con l'interposizione di apposito letto di sabbia (o di materiale arido a granulometria minuta) dell'altezza minima di $D/10 + 10 \text{ cm}$ (essendo D il diametro del tubo in cm) esteso a tutta la larghezza del cavo.

Qualora fosse prescritta la posa su massetto delle tubazioni, lo stesso sarà realizzato con conglomerato cementizio magro, in sezioni non inferiori a quelle riportate nella tabella 98.1.

Tabella 98.1 - Tubazioni interrato. Dimensioni minime del massetto di posa

Parametri	Diametro esterno del tubo [cm]												
	15	20	25	30	35	40	45	50	60	70	80	90	100
Altezza platea (h)	8	8	8	10	10	10	12	12	12	14	14	14	16
Altezza rinfiango (H)	10	14	18	25	27	30	36	40	46	55	63	68	78
Larghezza massetto (L)	40	45	50	55	65	70	75	80	95	105	115	130	140

La norma **UNI 7517** indica le diverse modalità di posa e i coefficienti di posa K da adottare in funzione dell'angolo d'appoggio, del grado di costipamento del rinfiango e del tipo di trincea.

Modalità esecutive per la posa in opera di tubazioni

88.8 Controllo e pulizia dei tubi

Prima di procedere alla loro posa in opera, i tubi devono essere controllati uno ad uno per scoprire eventuali difetti o danni. Le code, i bicchieri e le guarnizioni devono essere integre.

Prima di essere posto in opera, ciascun tubo, giunto e/o pezzo speciale dovrà essere accuratamente controllato per scoprire eventuali rotture dovute a precedenti ed errate manipolazioni (trasporto, scarico, sfilamento), e pulito dalle tracce di ruggine o di qualunque altro materiale estraneo.

Quelli che dovessero risultare danneggiati in modo tale da compromettere la qualità o la funzionalità dell'opera devono essere scartati e sostituiti. Nel caso in cui il danneggiamento abbia interessato soltanto l'eventuale rivestimento, si dovrà provvedere al suo ripristino.

Deve essere lubrificata l'estremità maschio per tutta la circonferenza, soprattutto nella zona dell'estremità arrotondata. Il lubrificante dovrà essere compatibile con la qualità della gomma.

88.9 Nicchie in corrispondenza dei giunti

Il sottofondo deve essere sagomato e avere nicchie per l'alloggiamento delle giunzioni dei bicchieri, in corrispondenza dei giunti, onde evitare che la tubazione resti poggiata sui giunti stessi.

Le nicchie devono essere costruite dopo avere ultimato lo scavo a fondo livellato e devono avere la profondità minima indispensabile per consentire l'operazione di montaggio e incasso del giunto.

88.10 Continuità del piano di posa

Il piano di posa dovrà garantire un'assoluta continuità d'appoggio e, nei tratti in cui si temano assestamenti, si devono adottare particolari provvedimenti, quali impiego di giunti adeguati, rattamenti speciali del fondo della trincea o, se occorresse, appoggi discontinui stabili, quali selle o mensole. In quest'ultimo caso, la continuità di contatto tra tubo e selle sarà assicurata dall'interposizione di materiale idoneo.

88.11 Protezione catodica delle tubazioni metalliche

Nel caso specifico di tubazioni metalliche, devono essere inserite, ai fini della protezione catodica e in corrispondenza dei punti d'appoggio, membrane isolanti.

88.12 Tubi danneggiati durante la posa in opera

I tubi che nell'operazione di posa avessero subito danneggiamenti devono essere riparati in modo da ripristinarne la completa integrità, ovvero saranno definitivamente scartati e sostituiti.

Nell'operazione di posa dovrà evitarsi che nell'interno delle condotte penetrino detriti o corpi estranei di qualunque natura e che venga comunque danneggiata la loro superficie interna

Qualora, durante le operazioni di accostamento dei tubi, penetrasse terra o altri materiali estranei tra le superfici frontali o nei giunti, si dovrà provvedere a sfilare l'ultimo tubo per effettuare le necessarie pulizie, e a posarlo nuovamente dopo aver ripristinato la suola.

88.13 Piano di posa

Per la corretta esecuzione delle livellette di posa, la direzione dei lavori si riserva di prescrivere l'uso di un'apparecchiatura a raggio laser, corredata di indicatori di pendenza, di dispositivo elettronico di autolivellamento, di spostamento della direzione destra/sinistra, di inclinazione laterale, di spia batteria, munita di livello a bolle d'aria e protetta contro l'inversione della polarità.

Ove si rendesse necessario costituire il letto di posa o impiegare per il primo rinterro materiali diversi da quelli provenienti dallo scavo, dovrà accertarsi la possibile insorgenza di fenomeni corrosivi adottando appropriate contromisure.

La posa della condotta, sul fondo piano della fossa, è possibile solo mediante introduzione a strati e accurato costipamento del materiale di ricalzo.

La condotta si poserà su un letto di sabbia di spessore $(0,10 + D/10)$ m, e comunque maggiore di 15 cm, e di larghezza pari allo scavo.

Il supporto deve essere eseguito con l'angolo minimo corrispondente al calcolo statico.

Per i tubi rigidi senza piede, l'angolo di appoggio deve essere di regola 90°; esso può essere realizzato mediante accurato ricalzo e compattazione a mano o con attrezzi leggeri. Angoli di appoggio superiori (120°) possono essere realizzati con tubi rigidi, solo se gli interstizi del supporto vengono costipati a strati in

modo intensivo e si assicura che la densità del materiale nell'ambito del supporto sia maggiore della densità sotto il tubo. Angoli di appoggio inferiori a 90° possono essere realizzati previo controllo statico. Con tubi rigidi aventi diametro = 200 mm, l'angolo di appoggio non può comunque essere inferiore a 60°.

Per i tubi flessibili, di regola il calcolo statico è basato su un angolo di appoggio di 180°, realizzato mediante compattazione intensiva del materiale di supporto fino all'altezza delle imposte.

Per i condotti con rivestimento protettivo esterno, il materiale del supporto e le modalità esecutive saranno tali da non danneggiare il rivestimento.

Se il supporto si trova immerso permanentemente o temporaneamente nella falda acquifera sotterranea, si dovrà prevenirne il dilavamento nei terreni circostanti o nel sistema di drenaggio. È costituito da materiale riportato (normalmente sabbia), in modo da costituire un supporto continuo alla tubazione. Si sconsigliano, in quanto possibile, fondi costituiti da gettate di cemento o simili.

Il letto di posa non dovrà essere costituito prima della completa stabilizzazione del fondo della trincea. In pratica il materiale più adatto sarà costituito da ghiaia o da pietrisco con diametro massimo di 20 mm. Il materiale impiegato dovrà essere accuratamente compatto fino ai prescritti valori dell'indice di Proctor (CNR b.u. n. 69-AASHO mod.).

88.14 Modalità di posa in opera

La posa in opera dei tubi sarà effettuata sul fondo della trincea spianato e livellato, eliminando ogni asperità che possa danneggiare tubi e rivestimenti.

I tubi si poseranno procedendo da valle verso monte e con i bicchieri disposti in senso contrario alla direzione del flusso.

In nessun caso si dovrà regolarizzare la posizione dei tubi nella trincea utilizzando pietre o mattoni e altri appoggi discontinui.

Nessun tratto di tubazione dovrà essere disposto in orizzontale.

Per le operazioni di posa in opera, si devono osservare le raccomandazioni e le istruzioni del fornitore dei tubi.

I tubi verranno calati nello scavo solamente dopo aver controllato che il letto di posa in sabbia dello spessore di almeno 10 cm sia perfettamente piano e che siano state eseguite le nicchie per l'alloggiamento dei giunti.

Rinterro delle tubazioni

88.15 Generalità

Non si procederà in alcun caso al rinterro se prima non sia stata controllata la corretta posizione della canalizzazione mediante esami condotti con funi, traguardi, tabelle di mira, apparecchi di livellazione, o mediante altri mezzi idonei.

88.16 Esecuzione del rinterro

Il materiale già usato per la costituzione del letto di posa verrà sistemato attorno al tubo e costipato a mano per formare strati successivi di 20-30 cm fino alla mezzeria del tubo, avendo la massima cura nel verificare che non rimangano zone vuote sotto il tubo e che il rinfiacco tra tubo e parete dello scavo sia continuo e compatto. Durante tali operazioni verranno recuperate le eventuali impalcature poste per il contenimento delle pareti dello scavo. La compattazione dovrà eseguirsi preferibilmente con vibrator a piastra regolabili di potenza media o con altri mezzi meccanici.

Le nicchie precedentemente scavate per l'alloggio dei bicchieri devono, se necessario, essere accuratamente riempite con lo stesso materiale costituente il letto di posa, in modo da eliminare eventualmente spazi vuoti sotto i bicchieri stessi, quindi si procederà a riempire la trincea con il materiale di risulta.

Il rinfiacco dovrà essere eseguito apportando, in un primo tempo, il materiale su entrambi i lati della tubazione fino al piano diametrale della stessa e, quindi, spingendo il materiale sotto il tubo con l'aiuto di una pala e costipandolo a mano o con idonei compattatori leggeri meccanici (avendo cura di non danneggiare il tubo). L'ulteriore riempimento sarà effettuato con il materiale proveniente dallo scavo, depurato degli elementi con diametro superiore a 10 cm e dai frammenti vegetali e animali. Il rinfiacco delle tubazioni e il primo riempimento dello scavo, fino a 20 cm al di sopra dell'estremità superiore del tubo, devono essere effettuati con sabbia avente un peso in volume secco minimo di 1,9 t/m³. Il massimo contenuto di limo è limitato al 10%. Il massimo contenuto di argilla, invece, è limitato al 5%.

La compattazione dovrà essere effettuata esclusivamente sulle fasce laterali, al di fuori della zona occupata

dal tubo, fino ad ottenere che la densità relativa del materiale di rinterro raggiunga il 90% del valore ottimo determinante con la prova di Proctor modificata.

Gli inerti con diametro superiore a 2 cm, presenti in quantità superiore al 30%, devono essere eliminati, almeno per l'aliquota eccedente tale limite. Le terre difficilmente comprimibili (torbose, argillose, ghiacciate) sono da scartare. Il riempimento va eseguito per strati successivi di spessore pari a 30 cm, che devono essere compattati ed eventualmente bagnati per lo spessore di 1 m (misurato dalla generatrice superiore del tubo). L'indice di Proctor risultante deve essere superiore a quello previsto dal progettista.

Infine, verrà lasciato uno spazio libero per l'ultimo strato di terreno vegetale.

Il rinterro deve avvenire secondo le prescrizioni della norma **UNI EN 1295-1**, che distingue:

- zona di rinterro, che deve essere eseguita secondo le caratteristiche della condotta (rigida, semirigida o flessibile), i carichi esterni e la tipologia dei terreni attraversati;
- zona di rinterro accurato, costituita:
 - da letto di posa e rinfiacco fino a 10 cm almeno al di sopra della generatrice superiore dell'accoppiamento per le condotte flessibili;
 - letto di posa e base d'appoggio fino al diametro orizzontale per le condotte rigide.
- terreno.

In generale, le condizioni di posa devono tenere conto dei seguenti fattori:

- mantenimento della condotta al riparo dal gelo;
- attraversamento ad alta sicurezza (passaggi di ferrovie, autostrade, ecc.);
- regolamenti locali relativi alla viabilità.

L'esecuzione della base d'appoggio e del reinterro sarà effettuata con materiali compatibili con le condizioni di costipamento necessarie e previa accettazione della direzione dei lavori.

La ricopertura minima della condotta per qualsiasi materiale deve risultare di 80-100 cm in zone soggette a traffico leggero e di almeno 150 cm in zone soggette a traffico pesante. Per altezze del rinterro inferiori a quelle sopra stabilite, il riempimento dovrà essere eseguito con interposizione di un diaframma rigido di protezione e ripartizione dei carichi, collocato sullo strato superiore del materiale incoerente e calcolato tenendo conto delle caratteristiche dei terreni di posa, dello scavo e della resistenza meccanica del tubo impiegato.

Per i tubi in ghisa sferoidale potranno ammettersi altezze minime inferiori, previa adeguata verifica e parere favorevole della direzione dei lavori.

Se è previsto il riutilizzo del materiale di scavo, questo sarà privato di tutti quegli elementi suscettibili di danneggiare le condotte. Quando è previsto il costipamento della base d'appoggio, questo sarà realizzato con strumenti leggeri da tutte e due le parti della condotta, al fine di non provocare deviazioni del piano e del livello della condotta.

Per il ricoprimento, la scelta degli strumenti di costipamento (a vibrazione o costipanti), sarà realizzata in funzione della qualità del terreno, dei dispositivi di palancolaggio e dell'altezza di rinterro al di sopra dell'estradosso, previo parere favorevole della direzione dei lavori e del progettista.

Il materiale di rinterro dovrà appartenere ai gruppi A1, A2 e A3 della classificazione CNR **UNI 10006** e rispettare le metodologie di calcolo delle norme ATV 127 e **UNI 7517**.

Resta comunque facoltà della direzione dei lavori, eseguiti i necessari accertamenti, prescrivere, se è il caso, il ricorso ad altro materiale di riporto.

Il rinfiacco e il ricoprimento devono essere realizzati con terra vagliata a maglia grossa o liberata (a mano) dagli elementi più grossolani che possono danneggiare la tubazione.

Nel caso di tubi installati in trincea, la profondità minima del rinterro sarà $1,2 \cdot DN$ (mm), e non saranno ammessi in alcun caso reinterri inferiori alla metà del diametro esterno del tubo, con minimo assoluto di 350 mm.

Nel caso fosse necessario un rinterro minore, si dovrà realizzare un rinfiacco in calcestruzzo e, sopra la superficie esterna del tubo, un getto di cemento armato le cui caratteristiche saranno determinate dal progettista della condotta.

Durante le operazioni di rinterro e di costipamento bisogna evitare che carichi pesanti transitino sulla trincea.

88.17 Raccomandazioni per la compattazione

Considerato che un'eccessiva compattazione o una compattazione con apparecchiature non appropriate possono far deformare il tubo o farlo sollevare dal letto di posa, debbono essere rispettate le seguenti raccomandazioni per ottenere il massimo valore pratico della densità del materiale.

La compattazione può essere eseguita usando un compattatore ad impulsi o altro sistema idoneo. Durante la

compattazione del rinterro, sarà cura dell'appaltatore e del direttore dei lavori controllare la forma della sezione del tubo. I controlli della deflessione dei tubi si eseguiranno quando siano stati posati e ricoperti i primi tubi. Controlli periodici si effettueranno durante lo svolgimento dei lavori.

Quando è possibile, occorre eseguire sul posto la misura della densità del materiale compattato della zona primaria, per verificarne l'accordo con le assunzioni progettuali esecutive.

Per quanto riguarda i terreni a grana grossolana con il 5% di fini, la massima densità si otterrà con la compattazione, la saturazione e la vibrazione. Il rinterro sarà posato in strati compresi fra 0,15 e 0,30 m. Si dovrà evitare il galleggiamento della tubazione durante la saturazione del terreno. Non è consigliato l'uso del getto d'acqua, in quanto potrebbe comportare il dilavamento del terreno di supporto laterale del tubo. La posa del rinterro al di sopra del tubo dovrà evitarsi nel momento in cui viene saturata la zona di materiale attorno al tubo, in quanto questa condizione caricherebbe il tubo prima che abbia inizio la reazione di assestamento.

La compattazione dei terreni che presentano una quantità di fini compresa tra il 5 e il 12% si dovrà eseguire mediante costipamento o saturazione e vibrazione.

Infine, i terreni a grana grossolana che presentano una quantità di fini maggiore del 12% si compattano meglio per costipazione meccanica in strati compresi fra 0,10 e 0,15 m.

Il direttore dei lavori deve effettuare il controllo di deflessione dopo l'installazione e il ricoprimento dei primi tratti di tubo. L'appaltatore potrà proseguire i lavori soltanto dopo tale controllo.

Il rinfianco con terreni, quali quelli di natura organica, torbosi, melmosi, argillosi, ecc., è vietato, perché detti terreni non sono costipabili a causa del loro alto contenuto d'acqua. Esso potrà essere consentito dalla direzione dei lavori, in via eccezionale, solo se saranno prescritte speciali modalità di posa o maggiori spessori.

Capitolo 8

ESECUZIONE DI PROVE E VERIFICHE SULLE OPERE E SUI MATERIALI

Art. 89. Controlli regolamentari sul conglomerato cementizio

89.1 Resistenza caratteristica

Agli effetti delle nuove norme tecniche emanate con D.M. 14 gennaio 2008, un calcestruzzo viene individuato tramite la resistenza caratteristica a compressione. Si definisce *resistenza caratteristica* la resistenza a compressione al di sotto della quale si può attendere di trovare il 5% della popolazione di tutte le misure di resistenza.

89.2 Controlli di qualità del conglomerato

Il controllo di qualità, così come descritto più avanti, consente di verificare nelle diverse fasi esecutive la produzione del conglomerato cementizio, garantendone, così, la conformità alle prescrizioni di progetto.

Il controllo deve articolarsi nelle seguenti fasi:

- valutazione preliminare di qualificazione;
- controllo di accettazione;
- prove complementari.

VALUTAZIONE PRELIMINARE DI QUALIFICAZIONE

Consiste nella verifica della qualità dei componenti il conglomerato cementizio (ovvero aggregati, cementi, acque e additivi), e si esplica attraverso il confezionamento di miscele sperimentali che permettono di accertare la possibilità di produrre conglomerati conformi alle prescrizioni di progetto (classe di resistenza e classe di consistenza conformi alla norma **UNI EN 206-1**).

Tutti i materiali forniti, se finalizzati all'esecuzione di elementi strutturali, devono essere forniti di un'attestazione di conformità di livello 2+. Tali controlli sono da considerarsi cogenti e inderogabili.

CONTROLLO DI ACCETTAZIONE

Si riferisce all'attività di controllo esercitata dalla direzione dei lavori durante l'esecuzione delle opere, e si esplica attraverso la determinazione di parametri convenzionali, quali la misura della resistenza a compressione di provini cubici, la misura della lavorabilità mediante l'abbassamento al cono di Abrams del calcestruzzo fresco, ecc. Tali controlli sono da considerarsi cogenti e inderogabili.

PROVE COMPLEMENTARI

Comprendono tutta l'attività sperimentale che la direzione dei lavori può avviare in presenza di procedure particolari di produzione e/o ove necessario, ad integrazione delle precedenti prove.

89.3 Valutazione preliminare della resistenza caratteristica

L'appaltatore, prima dell'inizio della costruzione di un'opera, deve garantire, attraverso idonee prove preliminari, la resistenza caratteristica per ciascuna miscela omogenea di conglomerato che verrà utilizzata per la costruzione dell'opera. Tale garanzia si estende anche al calcestruzzo fornito da terzi.

L'appaltatore resta, comunque, responsabile della garanzia sulla qualità del conglomerato, che sarà controllata dal direttore dei lavori, secondo le procedure di cui al punto seguente.

89.4 Controllo di accettazione

Il direttore dei lavori ha l'obbligo di eseguire controlli sistematici in corso d'opera, per verificare la conformità tra le caratteristiche del conglomerato messo in opera e quello stabilito dal progetto e garantito in sede di valutazione preliminare.

Il controllo di accettazione va eseguito su miscele omogenee e si articola, in funzione del quantitativo di conglomerato accettato, nelle seguenti due tipologie:

- controllo tipo A;
- controllo tipo B.

Il controllo di accettazione è positivo, e il quantitativo di calcestruzzo accettato, se risultano verificate le due disuguaglianze riportate nella tabella 112.1.

Il controllo d'accettazione di tipo A (o di tipo B) deve essere riferito al quantitativo complessivo di calcestruzzo con la stessa classe di resistenza.

Tabella 112.1 - Controlli di accettazione

Controllo di tipo A	Controllo di tipo B
$R_i \geq R_{ck} - 3,5$	
$R_m \geq R_{ck} + 3,5$ (numero prelievi 3)	$R_m \geq R_{ck} + 1,4 s$ (numero prelievi ≥ 15)
R_m = resistenza media dei prelievi (N/mm ²); R_i = minore valore di resistenza dei prelievi (N/mm ²); s = scarto quadratico medio.	

89.4.1 Non conformità dei controlli d'accettazione

La non conformità del controllo d'accettazione comporterà l'applicazione della riduzione percentuale del prezzo, ovvero la demolizione e il rifacimento delle strutture realizzate con calcestruzzo ritenuto non conforme a spese dell'appaltatore.

Il controllo d'accettazione negativo comporterà l'esecuzione di controlli distruttivi e non distruttivi del calcestruzzo delle strutture precedentemente realizzate e la verifica della sicurezza della struttura, per valutare l'opportunità di eventuali lavori di consolidamento. I controlli sul calcestruzzo in opera saranno affidati dal committente o dal direttore dei lavori ad un laboratorio ufficiale autorizzato, imputando la spesa a carico dell'appaltatore.

89.5 Prelievo ed esecuzione della prova a compressione

89.5.1 Prelievo di campioni

Il prelievo di campioni di calcestruzzo deve essere eseguito dalla direzione dei lavori, che deve provvedere ad identificare i provini mediante sigle ed etichette, e a custodirli in un locale idoneo prima della formatura e durante la stagionatura.

Un prelievo consiste nel prelevare da una carica di calcestruzzo, per ogni giorno di getto e per un massimo di 100 m³ forniti, al momento della posa in opera nei casseri, la quantità di conglomerato necessaria per la confezione di un gruppo di due provini.

La campionatura minima per ciascun controllo di accettazione è di tre prelievi di due cubetti ciascuno.

La media delle resistenze a compressione dei due provini di un prelievo rappresenta la cosiddetta *resistenza di prelievo*, che costituisce il valore mediante il quale vengono eseguiti i controlli del calcestruzzo.

È obbligo del direttore dei lavori prescrivere ulteriori prelievi rispetto al numero minimo, tutte le volte che variazioni di qualità dei costituenti dell'impasto possano far presumere una variazione di qualità del calcestruzzo stesso.

Il prelievo deve rispettare le indicazioni previste dalla norma **UNI EN 206-1**.

89.5.2 Dimensioni dei provini

La forma e le dimensioni dei provini di calcestruzzo per le prove di resistenza meccanica sono previste dalle norme **UNI EN 12390-3**. In generale, il lato dei cubetti deve essere proporzionato alla dimensione massima dell'inerte.

La norma **UNI EN 12390-1** indica, come dimensione del lato del provino, quella pari ad almeno tre volte la dimensione nominale dell'aggregato con cui è stato confezionato il calcestruzzo.

89.5.3 Confezionamento dei provini

Il calcestruzzo entro le forme o cubiere deve essere opportunamente assestato e compattato per strati, secondo le prescrizioni della norma **UNI 12390-2**, utilizzando uno dei seguenti metodi:

- barra d'acciaio a sezione quadra (25 mm · 25 mm) e lunghezza di almeno 38 cm;
- barra di acciaio a sezione circolare con \varnothing 16 mm e lunghezza di almeno 60 cm;

- tavola vibrante, con diametro in funzione della dimensione più piccola dell'inerte con cui è stato confezionato il calcestruzzo;
- vibratore interno.

Il calcestruzzo, prima di essere collocato nelle casseforme, deve essere opportunamente rimiscelato in apposito recipiente. Il riempimento delle casseformi deve avvenire per strati. La norma **UNI 12390-2** indica almeno due strati con spessore non superiore a 10 cm.

Il calcestruzzo a consistenza umida o a basso tenore d'acqua, invece, dovrà essere vibrato nella cubiera mediante tavola vibrante o vibratore ad immersione di dimensioni e caratteristiche rapportate alle dimensioni del provino.

Dopo la costipazione, la superficie di calcestruzzo nella parte superiore della casseforma deve essere rasata con righello metallico e lisciata con idonea cazzuola o con fratazzo. La superficie esterna del provino deve essere opportunamente protetta, dall'evaporazione fino alla sformatura.

La sformatura, che consiste nella rimozione delle casseforme, potrà essere eseguita dopo 24 ore dalla preparazione e in maniera da non danneggiare il provino.

89.5.4 *Caratteristiche delle casseformi calibrate per provini*

Le casseformi calibrate per il confezionamento dei provini di calcestruzzo cubici, cilindrici e prismatici, secondo la norma **UNI EN 12390-1**, devono essere a tenuta stagna e non assorbenti.

Preferibilmente devono impiegarsi casseforme in acciaio o in ghisa, e le giunture devono essere trattate con specifici prodotti (oli, grasso, ecc.) per assicurare la perfetta tenuta stagna.

Sulle dimensioni (lati e diametro) è ammessa una tolleranza dello $\pm 0,25\%$. Le tolleranze sulla planarità delle facce laterali e della superficie della piastra di base variano a seconda che si tratti di casseforme nuove o usate. Per le casseforme per provini cubici o prismatici è ammessa una tolleranza sulla perpendicolarità tra gli spigoli di $\pm 0,5$ mm. Le modalità di misurazione delle tolleranze geometriche (planarità, perpendicolarità e rettilineità) e dei provini di calcestruzzo e delle casseforme sono illustrate nell'appendice A e B della norma **UNI EN 12390-1**.

Le caratteristiche costruttive delle casseformi devono essere idonee a prevenire eventuali deformazioni durante il confezionamento dei provini. Le casseformi in commercio sono realizzate in:

- materiale composito (di tipo compatto o scomponibile nel fondo e nelle quattro pareti laterali);
- polistirolo espanso (la sformatura del provino da tali casseforme ne comporta la distruzione);
- acciaio (scomponibili e dotate di separatori ad incastro nel caso di casseforme a più posti).

L'impiego di tali prodotti verrà autorizzato dal direttore dei lavori solo in presenza del certificato di qualità attestante che i requisiti prestazionali corrispondano a quelli previsti dalla norma **UNI EN 12390-1**.

89.5.5 *Marcatura dei provini*

Il direttore dei lavori deve contrassegnare i provini di calcestruzzo mediante sigle, etichettature indelebili, ecc. Tali dati devono essere annotati nel verbale di prelievo ai fini dell'individuazione dei campioni, e per avere la conferma che essi siano effettivamente quelli prelevati in cantiere in contraddittorio con l'appaltatore.

Dopo la marcatura, i provini devono essere inviati per l'esecuzione delle prove ai laboratori ufficiali. Il certificato di prova dovrà contenere tutti i dati dichiarati dal direttore dei lavori, compreso il riferimento al verbale di prelievo.

89.5.6 *Verbale di prelievo di campioni di calcestruzzo in cantiere*

Il verbale di prelievo dei cubetti di calcestruzzo, che deve essere eseguito in cantiere dal direttore dei lavori in contraddittorio con l'impresa per l'esecuzione di prove presso laboratori ufficiali, deve contenere le seguenti indicazioni:

- località e denominazione del cantiere;
- requisiti di progetto del calcestruzzo;
- modalità di posa in opera;
- identificazione della betoniera;
- data e ora del prelevamento;
- posizione in opera del calcestruzzo da cui è stato fatto il prelievo;
- marcatura dei provini;
- modalità di compattazione nelle casseforme (barra d'acciaio a sezione quadra o a sezione circolare e relativo numero dei colpi necessari per l'assestamento, tavola vibrante, vibratore interno);

- modalità di conservazione dei provini prima della scasseratura;
 - modalità di conservazione dei provini dopo la scasseratura.
 - dichiarazione, del direttore dei lavori o dell'assistente, delle modalità di preparazione dei provini, in conformità alle prescrizioni della norma **UNI 12390-2**;
 - eventuali osservazioni sulla preparazione e sulla conservazione dei provini di calcestruzzo.
- Il verbale di prelievo deve essere firmato dal direttore dei lavori e dall'appaltatore.

89.5.7 *Domanda di prova al laboratorio ufficiale*

La domanda di prove al laboratorio deve essere sottoscritta dal direttore dei lavori e deve contenere precise indicazioni sulla posizione delle strutture interessate da ciascun prelievo.
Le prove non richieste dal direttore dei lavori non possono fare parte dell'insieme statistico che serve per la determinazione della resistenza caratteristica del materiale.

89.5.8 *Conservazione e maturazione*

La conservazione e la maturazione dei provini di calcestruzzo deve avvenire presso il laboratorio ufficiale prescelto, a cui devono essere inviati i provini non prima di 24 ore dopo il confezionamento in cantiere.
Le condizioni di stagionatura diverse rispetto a quelle prescritte dalla norma **UNI EN 12390-2**, devono essere opportunamente annotate sul verbale.
La media delle resistenze a compressione dei due provini di un prelievo rappresenta la cosiddetta *resistenza di prelievo*, che costituisce il valore mediante il quale vengono eseguiti i controlli del conglomerato.

89.5.9 *Resoconto della prova di compressione*

I certificati emessi dai laboratori ufficiali prove, come previsto dalle norme tecniche, devono obbligatoriamente contenere almeno:

- l'identificazione del laboratorio che rilascia il certificato;
- una identificazione univoca del certificato (numero di serie e data di emissione) e di ciascuna sua pagina, oltre al numero totale di pagine;
- l'identificazione del committente i lavori in esecuzione e del cantiere di riferimento;
- il nominativo del direttore dei lavori che richiede la prova e il riferimento al verbale di prova;
- la descrizione, l'identificazione e la data di prelievo dei campioni da provare;
- la data di ricevimento dei campioni e la data di esecuzione delle prove;
- l'identificazione delle specifiche di prova o la descrizione del metodo o della procedura adottata, con l'indicazione delle norme di riferimento per l'esecuzione della stessa;
- le dimensioni effettivamente misurate dei campioni provati, dopo eventuale rettifica;
- le modalità di rottura dei campioni;
- la massa volumica del campione;
- i valori di resistenza misurati.

Art. 90. Controlli sul calcestruzzo fresco

90.1 *Prove per la misura della consistenza*

La consistenza, intesa come lavorabilità, non è suscettibile di definizione quantitativa, ma soltanto di valutazione relativa del comportamento dell'impasto di calcestruzzo fresco secondo specifiche modalità di prova. I metodi sottoelencati non risultano pienamente convergenti, tanto che le proprietà del calcestruzzo risultano diverse al variare del metodo impiegato. In sostanza, il tipo di metodo andrà riferito al tipo di opera strutturale e alle condizioni di getto.

Le prove che possono essere eseguite sul calcestruzzo fresco per la misura della consistenza sono:

- prova di abbassamento al cono (slump test);
- misura dell'indice di compattabilità;
- prova Vebè;
- misura dello spandimento.

Le linee guida sul calcestruzzo strutturale raccomandano di interpretare con cautela i risultati delle misure quando i valori misurati cadono al di fuori dei seguenti limiti:

- abbassamento al cono: ≥ 10 mm e ≤ 210 mm;
- tempo Vebè: ≤ 30 secondi e > 5 secondi;

- indice di compattabilità: $\geq 1,04$ e $< 1,46$;
- spandimento: > 340 mm e ≤ 620 mm.

Tabella 113.1 - Classi di consistenza del calcestruzzo fresco mediante la misura dell'abbassamento al cono (*Linee guida sul calcestruzzo strutturale, 1996*)

Classe di consistenza	Abbassamento [mm]	Denominazione corrente
S1	da 10 a 40	Umida
S2	da 50 a 90	Plastica
S3	da 100 a 150	Semifluida
S4	da 160 a 210	Fluida
S5	> 210	-

Tabella 113.2 - Classi di consistenza del calcestruzzo fresco mediante il metodo Vebè (*Linee guida sul calcestruzzo strutturale, 1996*)

Classe di consistenza	Tempo Vebè [s]
V0	≥ 31
V1	da 30 a 21
V2	da 20 a 11
V3	da 10 a 6
V4	da 5 a 3

Tabella 113.3 - Classi di consistenza del calcestruzzo fresco mediante la misura dello spandimento (*Linee guida sul calcestruzzo strutturale, 1996*)

Classe di consistenza	Spandimento [mm]
FB1	≥ 340
FB2	da 350 a 410
FB3	da 420 a 480
FB4	da 490 a 550
FB5	da 560 a 620
FB6	≥ 630

Tabella 113.4 - Classi di consistenza del calcestruzzo fresco mediante dell'indice di compattabilità (*Linee guida sul calcestruzzo strutturale, 1996*)

Classe di consistenza	Indice di compattabilità
C0	$\geq 1,46$
C1	da 1,45 a 1,26
C2	da 1,25 a 1,11
C3	da 1,10 a 1,04

90.2 Controllo della composizione del calcestruzzo fresco

La prova prevista dalla norma **UNI 6393** (ritirata senza sostituzione) è impiegata per la determinazione del dosaggio dell'acqua e del legante e per l'analisi granulometrica del residuo secco, al fine di controllare la composizione del calcestruzzo fresco rispetto alla composizione e alle caratteristiche contrattuali per le specifiche opere.

La prova potrà essere chiesta dal direttore dei lavori in caso di resistenza a compressione non soddisfacente o per verificare la composizione del calcestruzzo rispetto alle prescrizioni contrattuali.

Il metodo non è applicabile per i calcestruzzi nei quali la dimensione massima dell'aggregato superi 31,5 mm e per il calcestruzzo indurito prelevato da getti in opera.

Per l'esecuzione della prova dovranno essere prelevati tre campioni di quantità variabile da 3 a 10 kg di calcestruzzo fresco, in funzione della dimensione dell'inerte. Il prelevamento dei campioni da autobetoniera deve essere eseguito entro 30 minuti dall'introduzione dell'acqua. Il campionamento deve essere eseguito secondo le modalità prescritte dalla norma **UNI EN 12350-1**.

Al metodo di controllo della composizione del calcestruzzo fresco è attribuita una precisione di circa il 3%.

Art. 91. Controlli sul calcestruzzo in corso d'opera

91.1 Le finalità

Le nuove norme tecniche per le costruzioni (D.M. 14 gennaio 2008) prevedono esplicitamente (paragrafo 11.2.5) l'effettuazione di un controllo di accettazione del calcestruzzo in relazione alla resistenza caratteristica a compressione prescritta. Qualora i valori di resistenza a compressione dei provini prelevati durante il getto non soddisfino i criteri di accettazione della classe di resistenza caratteristica prevista nel progetto, o qualora sorgano dubbi sulla qualità del calcestruzzo in opera, è facoltà del direttore dei lavori richiedere l'effettuazione di prove direttamente sulle strutture. In questi casi, si dovrà tenere nel debito conto gli effetti che sui prelievi in opera hanno avuto la posa in opera e la stagionatura del calcestruzzo. Per tale ragione, la verifica o il prelievo del calcestruzzo indurito non possono essere sostitutivi dei controlli d'accettazione da eseguirsi su provini prelevati e stagionati in conformità alle relative norme UNI.

La conformità della resistenza non implica necessariamente la conformità nei riguardi della durabilità o di altre caratteristiche specifiche del calcestruzzo messo in opera. Analogamente, la non conformità della resistenza valutata in una posizione non implica la non conformità di tutto il calcestruzzo messo in opera.

La stima della resistenza *in situ* dalla struttura può essere richiesta anche ai fini della valutazione della sicurezza di edifici esistenti, per esempio quando ricorra uno dei seguenti casi:

- riduzione evidente della capacità resistente di elementi strutturali;
- azioni ambientali (sisma, vento, neve e temperatura) che abbiano compromesso la capacità resistente della struttura;
- degrado e decadimento delle caratteristiche meccaniche dei materiali (in relazione alla durabilità dei materiali stessi);
- verificarsi di azioni eccezionali (urti, incendi, esplosioni) significative e di situazioni di funzionamento e uso anomalo;
- distorsioni significative imposte da deformazioni del terreno di fondazione;
- provati errori di progetto o esecuzione;
- cambio della destinazione d'uso della costruzione o di parti di essa, con variazione significativa dei carichi variabili;
- interventi non dichiaratamente strutturali (impiantistici, di redistribuzione degli spazi, ecc.) qualora essi interagiscano, anche solo in parte, con elementi aventi funzione strutturale.

Le modalità d'indagine, ovviamente, sanno diversificate a seconda che sia necessario:

- stimare la stabilità di un'intera struttura;
- determinare la qualità del calcestruzzo di singoli elementi strutturali;

In ogni caso, il numero di campioni prelevati dipende:

- dal grado di fiducia che si intende affidare alla stima della resistenza;
- dalla variabilità dei dati o risultati che si presume di ottenere.

91.2 Pianificazione delle prove in opera

Le regioni di prova, da cui devono essere estratti i campioni o sulle quali saranno eseguite le prove sul calcestruzzo in opera, devono essere scelte in modo da permettere la valutazione della resistenza meccanica della struttura o di una sua parte interessata all'indagine secondo i criteri previsti dalla norma **UNI EN 13791**.

Le aree e i punti di prova devono essere preventivamente identificati e selezionati in relazione agli obiettivi. La dimensione e la localizzazione dei punti di prova dipendono dal metodo prescelto, mentre il numero di prove da effettuare dipende dall'affidabilità desiderata nei risultati. La definizione e la divisione in regioni di prova di una struttura, presuppongono che i prelievi o i risultati di una regione appartengano statisticamente e qualitativamente ad una medesima popolazione di calcestruzzo.

Nella scelta delle aree di prova si deve tener conto che, in ogni elemento strutturale eseguito con getto continuo, la resistenza del calcestruzzo in opera diminuisce progressivamente dal basso verso l'alto. Nel caso in cui si voglia valutare la capacità portante di una struttura, le regioni di prova devono essere concentrate nelle zone più sollecitate dell'edificio. Nel caso in cui si voglia valutare il tipo o l'entità di un danno, invece, le regioni di prova devono essere concentrate nelle zone dove si è verificato il danno o si suppone sia avvenuto. In quest'ultimo caso, per poter effettuare un confronto, è opportuno saggiare anche una zona non danneggiata.

91.3 Predisposizione delle aree di prova

Le aree e le superfici di prova devono essere predisposte in relazione al tipo di prova che s'intende eseguire, facendo riferimento al fine cui le prove sono destinate, alle specifiche norme UNI, e alle indicazioni del produttore dello strumento di prova.

In linea di massima e salvo quanto sopra indicato, le aree di prova devono essere prive di evidenti difetti che possano inficiare il risultato e la significatività delle prove stesse (vespai, vuoti, occlusioni, ecc.), di materiali estranei al calcestruzzo (intonaci, collanti, impregnanti, ecc.), nonché di polvere e impurità in genere.

L'eventuale presenza di materiale estraneo e/o di anomalie sulla superficie deve essere registrata sul verbale di prelievo e/o di prova.

In relazione alla finalità dell'indagine, i punti di prelievo o di prova possono essere localizzati in modo puntuale, per valutare le proprietà di un elemento oggetto d'indagine, o casuale, per valutare una partita di calcestruzzo indipendentemente dalla posizione. In quest'ultimo caso, il campionamento dovrebbe essere organizzato in modo da stimare tutta la popolazione del calcestruzzo costituente il lotto.

Dal numero di carote estratte o di misure non distruttive effettuate, dipende la significatività della stima della resistenza.

91.4 Elaborazione dei risultati

Un'indagine mirata alla stima della resistenza in opera comporta genericamente l'esame di risultati provenienti da prove di resistenza meccanica su carote e/o di dati ottenuti da metodi non distruttivi. Se la numerosità (complessiva) dei risultati relativi ad un'area di prova è pari a tre, numero minimo accettabile, si può stimare solamente la resistenza media.

Si ribadisce che per stimare la resistenza caratteristica del calcestruzzo in opera bisogna fare riferimento al procedimento previsto dalla norma **UNI EN 13791**.

91.5 Carotaggio

La valutazione della resistenza meccanica del calcestruzzo *in situ* può essere formulata sulla scorta dei risultati ottenuti in laboratorio da prove di compressione eseguite su campioni cilindrici (carote) prelevati dalle strutture in numero non inferiore a tre. L'ubicazione dei prelievi o carotaggi deve essere effettuata in maniera da non arrecare danno alla stabilità della struttura. I fori devono essere ripristinati con malte espansive e a ritiro compensato.

Il carotaggio può risultare improprio per verificare le caratteristiche di calcestruzzi di bassa resistenza ($R_c \leq 20$ N/mm²), o alle brevi scadenze, poiché sia il carotaggio sia la lavorazione delle superfici possono sgretolare e compromettere l'integrità del conglomerato di resistenza ridotta.

Ai fini della determinazione della resistenza a compressione del calcestruzzo *in situ*, è necessario applicare i necessari fattori di correzione, poiché i risultati forniti dalla prova a compressione delle carote non corrispondono esattamente a quelli che si otterrebbero con le prove a compressione condotte su cubi confezionati durante il getto, a causa della diversità dell'ambiente di maturazione, della direzione del getto rispetto a quella di carotaggio, dei danni prodotti dall'estrazione, ecc. I fattori di influenza sono quelli descritti dall'allegato A alla norma **UNI EN 13791**.

91.5.1 Linee generali

Si devono prendere in considerazione le seguenti avvertenze:

- il diametro delle carote deve essere almeno superiore a tre volte il diametro massimo degli aggregati (i

diametri consigliati sono compresi tra 75 e 150 mm);

- le carote destinate alla valutazione della resistenza non dovrebbero contenere ferri d'armatura (si devono scartare i provini contenenti barre d'armatura inclinate o parallele all'asse);
- per ottenere la stima attendibile della resistenza di un'area di prova devono essere prelevate e provate almeno tre carote;
- il rapporto lunghezza/diametro delle carote deve essere uguale a 1 e diametro = 100 mm. Si deve evitare che i provini abbiano snellezza inferiore a uno o superiore a due;
- i campioni estratti (e i provini) devono essere protetti nelle fasi di lavorazione e di deposito rispetto all'essiccazione all'aria. Salvo diversa prescrizione, le prove di compressione devono essere eseguite su provini umidi;
- nel programmare l'estrazione dei campioni si deve tener conto che la resistenza del calcestruzzo dipende dalla posizione o giacitura del getto;
- è necessario verificare accuratamente, prima di sottoporre i campioni alla prova di compressione, la planarità e l'ortogonalità delle superfici d'appoggio. La lavorazione o preparazione inadeguata dei provini porta, infatti, a risultati erranei. Il semplice taglio e la molatura delle superfici di prova può non soddisfare i requisiti di parallelismo e planarità richiesti dalle norme.

91.5.2 Area di prova o di prelievo

Le carote devono essere prelevate nell'individuata regione di prova e, in particolare, in corrispondenza degli elementi strutturali nei quali è stato posto in opera il calcestruzzo non conforme ai controlli di accettazione o laddove il direttore dei lavori ritiene che ci sia un problema di scadente o inefficace compattazione e maturazione dei getti.

Nell'individuazione delle aree di carotaggio dovranno essere rispettati i seguenti accorgimenti, oltre a quelli indicati dalla norma **UNI EN 12504-1**:

- devono essere lontane dagli spigoli e dai giunti in cui è presente poca o nessuna armatura;
- devono riguardare zone a bassa densità d'armatura (prima di eseguire i carotaggi sarà opportuno stabilire l'esatta disposizione delle armature mediante apposite metodologie d'indagine non distruttive);
- devono essere lontane dalle parti sommitali dei getti;
- devono essere evitati i nodi strutturali.

L'estrazione dei provini di calcestruzzo indurito deve avvenire almeno dopo 28 giorni di stagionatura

In occasione dell'estrazione dovranno essere scartati tutti quei provini danneggiati o che contengano corpi estranei e parti di armature che potrebbero pregiudicare il risultato finale.

91.5.3 Norme di riferimento

Le procedure per l'estrazione, la lavorazione dei campioni estratti per ottenere i provini e le relative modalità di prova a compressione sono quelle descritte nelle norme:

UNI EN 12504-1 – *Prelievo sul calcestruzzo nelle strutture. Carote. Prelievo, esame e prova di compressione;*

UNI EN 12390-1 – *Prova sul calcestruzzo indurito. Forma, dimensioni ed altri requisiti per provini e per casseforme;*

UNI EN 12390-2 – *Prova sul calcestruzzo indurito. Confezionamento e stagionatura dei provini per prove di resistenza;*

UNI EN 12390-3 – *Prova sul calcestruzzo indurito. Resistenza alla compressione dei provini;*

UNI EN 13791 – *Valutazione della resistenza a compressione in sito nelle strutture e nei componenti prefabbricati di calcestruzzo.*

91.5.4 Verbale di prelevamento dei campioni di calcestruzzo indurito

Il verbale di prelievo dei campioni di calcestruzzo indurito, redatto secondo la norma UNI EN 12504-1, deve contenere almeno le seguenti indicazioni:

- località e denominazione del cantiere;
- posizione in opera del calcestruzzo da cui è stato fatto il prelievo;
- forma e dimensione dei provini;
- numero e sigla di ciascun campione;
- data del getto;
- data del prelievo delle carote;
- modalità di estrazione e utensile impiegato.

91.6 *Metodi indiretti per la valutazione delle caratteristiche meccaniche del calcestruzzo in opera*

Come metodi indiretti devono essere presi in considerazione i metodi più consolidati nella pratica dei controlli non distruttivi: indice di rimbalzo, pull-out e misura della velocità di propagazione.

I metodi indiretti (indice di rimbalzo, velocità di propagazione degli impulsi e forza di estrazione) dovranno rispettare le linee guida della stessa norma **UNI EN 13791**, mediante la correlazione tra i risultati dei metodi di prova indiretti e la resistenza a compressione su carote prelevate dalla struttura in esame. Il carotaggio è il metodo di riferimento per la calibrazione (taratura) di tutti i metodi non distruttivi o parzialmente distruttivi.

La legge di correlazione deve essere determinata utilizzando un adeguato numero di campioni, ottenuti mediante carotaggio dalla struttura in esame e sottoposti ad indagine non distruttiva prima della loro rottura.

Il direttore dei lavori deve condurre una preliminare campagna di analisi con metodi indiretti al fine di programmare le posizioni di prelievo delle carote, anche sulla base del grado di omogeneità del volume di calcestruzzo in esame, ed eventualmente di suddividere l'area in esame in lotti entro i quali sia possibile definire statisticamente l'omogeneità del calcestruzzo.

I fattori di influenza dei risultati dei metodi indiretti sono quelli descritti dall'allegato B alla norma **UNI EN 13791**.

91.6.1 *Calibratura delle curve di correlazione tra risultati di prove non distruttive e la resistenza a compressione del calcestruzzo in opera*

La stima della resistenza a compressione del calcestruzzo in opera, mediante metodi non distruttivi, si deve basare sull'impiego di correlazioni tra il parametro non distruttivo proprio del metodo impiegato e la resistenza a compressione del calcestruzzo in esame mediante prove su carote come prescritto dalla norma **UNI EN 13791**. I metodi indiretti, dopo la calibrazione mediante prove su carote, possono essere impiegati:

- singolarmente;
- in combinazione con altri metodi indiretti;
- in combinazione con altri metodi indiretti e diretti (carote).

Le curve di correlazione fornite a corredo delle apparecchiature di prova non risultano, nella generalità dei casi, del tutto adeguate, poiché il loro sviluppo è basato sull'uso di determinati tipi di calcestruzzo e su prefissate condizioni di prova. L'andamento della legge di correlazione può essere assunto predefinito per ciascun metodo di indagine, a meno di costanti che possono essere determinate utilizzando un campione di carote di adeguata numerosità, sottoposte ad indagine non distruttiva prima della loro rottura. È, perciò, essenziale predisporre tavole di calibrazione per il tipo specifico di calcestruzzo da sottoporre a prova, utilizzando i risultati delle prove su carote portate a rottura dopo l'esecuzione sulle stesse di prove indirette, oltre a quelle eseguite in opera nello stesso punto di estrazione della carota stessa.

È opportuno che le carote utilizzate per la calibrazione siano non meno di tre. I valori numerici delle costanti che precisano l'andamento delle leggi di correlazione possono essere ottenuti applicando tecniche di minimizzazione degli errori.

91.6.2 *Determinazione di altre proprietà del calcestruzzo in opera: dimensioni e posizione delle armature e stima dello spessore del copriferro*

La misurazione dello spessore del copriferro delle armature e l'individuazione delle barre di armatura può essere effettuata utilizzando dispositivi denominati *misuratori di ricoprimento* o *pacometri*.

91.7 *Stima della resistenza del calcestruzzo in opera*

La resistenza dei provini estratti per carotaggio generalmente è inferiore a quella dei provini prelevati e preparati nel corso della messa in opera del calcestruzzo e stagionati in condizioni standard.

Le nuove norme tecniche per le costruzioni hanno quantificato l'entità di tale differenza, riconducibile alle caratteristiche del materiale, alle modalità di posa in opera, di stagionatura e di esposizione, ritenendo accettabile un calcestruzzo il cui valore medio di resistenza a compressione ($R_{opera,m}$), determinato con tecniche opportune (carotaggi e/o controlli non distruttivi), sia almeno superiore all'85% del valore medio della resistenza di progetto $R_{progetto,cm}$:

$$R_{opera, m} \geq 0,85 R_{progetto, cm} \text{ (N/mm}^2\text{)}$$

Alla necessità di effettuare correttamente la stima delle condizioni al contorno, caratteristiche di ciascuna opera, e di garantire adeguatamente la normalizzazione delle procedure di prova, indispensabili per la riproducibilità e la ripetibilità dei risultati sperimentali, si aggiunge l'esigenza di definire correttamente il valore, indicato dalle norme tecniche, da assumere per la resistenza media di progetto $R_{progetto,cm}$.

Il controllo della resistenza del calcestruzzo in opera deve essere eseguito in conformità alla norma **UNI EN 13791**, che stabilisce il passaggio dalla resistenza caratteristica cubica di progetto R_{ck} alla resistenza caratteristica cilindrica di progetto f_{ck} , con la seguente relazione:

$$f_{ck} = 0,85 R_{ck} \text{ (N/mm}^2\text{)}$$

Al punto 6, tabella 1, della stessa norma, sono riportati per ciascuna classe di resistenza i valori caratteristici minimi accettabili. La $R_{opera,ck}$ deve essere determinata secondo il punto 7 della stessa norma **UNI EN 13791** che prevede un controllo di tipo statistico nel caso che la numerosità dei prelievi sia maggiore di 15 (Approccio A, p. 7.3.2), e un controllo alternativo nel caso di una minore numerosità dei prelievi (Approccio B, p. 7.3.3.); in sintesi si dovrà confrontare:

$$R_{opera,ck} \geq 0,85 R_{progetto,ck} \text{ (N/mm}^2\text{)}$$

Il rapporto di valutazione della resistenza calcestruzzo in opera deve essere conforme al punto 10 della norma **UNI EN 13791**.

91.7.1 *La non conformità dei controlli d'accettazione*

Le indagini per la valutazione del calcestruzzo in opera, in caso di non conformità dei controlli d'accettazione, dovranno rispettare i criteri previsti dal paragrafo 9 della norma **UNI EN 13791**.

1) In una regione di prova comprendente diversi lotti di calcestruzzo con 15 o più risultati di prove su carote, se

$$f_{m(n),is} \geq 0,85 (f_{ck} + 1,48 s)$$

e

$$f_{is,lowest} \geq 0,85 (f_{ck} - 4)$$

dove

f_{ck} = resistenza caratteristica a compressione del calcestruzzo prevista in progetto;

$f_{m(n),is}$ = valore medio delle resistenza a compressione delle carote;

$f_{is,lowest}$ = valore minimo di resistenza a compressione delle carote;

s = scarto quadratico medio dei risultati sperimentali. Se il valore di s è minore di 2 N/mm² si assume pari a 2 N/mm²

il calcestruzzo della regione di prova può essere considerato di resistenza sufficiente e conforme alla norma EN 206-1.

2) In alternativa, previo accordo tra le parti, qualora fossero disponibili 15 o più risultati di prove indirette e i risultati di almeno due carote prelevate da elementi strutturali, per i quali i risultati sui campioni convenzionali avevano fornito valori di resistenza più bassi, se

$$f_{is,lowest} \geq 0,85 (f_{ck} - 4)$$

il calcestruzzo della regione di prova può essere considerato di adeguata resistenza.

3) In una piccola regione di prova contenente pochi lotti di calcestruzzo, al limite uno, il tecnico deve ricorrere all'esperienza per selezionare l'ubicazione dei due punti di prelievo delle carote, e se

$$f_{is,lowest} \geq 0,85 (f_{ck} - 4)$$

il calcestruzzo della regione di prova può essere considerato di adeguata resistenza.

Se la regione di prova è ritenuta contenente calcestruzzo di resistenza adeguata, è conforme anche la popolazione calcestruzzo al quale è riferito il controllo.

Art. 92. Consolidamenti di edifici in cemento armato

92.1 Incamiciatura in cemento armato

Le camicie in cemento armato possono essere applicate a pilastri o a pareti per conseguire tutti o alcuni dei seguenti obiettivi:

- aumento della capacità portante verticale;
- aumento della resistenza a flessione e/o taglio;
- aumento della capacità deformativa;
- miglioramento dell'efficienza delle giunzioni per sovrapposizione.

Lo spessore delle camicie deve essere tale da consentire il posizionamento di armature longitudinali e trasversali con un copriferro adeguato.

Nel caso che la camicia non avvolga completamente l'elemento, è necessario mettere a nudo le armature nelle facce non incamiciate, e collegare a queste ultime le armature delle facce incamiciate.

Se le camicie servono a aumentare la resistenza flessionale, le barre longitudinali devono attraversare il solaio in apposite forature continue, ed essere ancorate con adeguata staffatura alle estremità del pilastro inferiore e superiore.

Se le camicie servono solo per aumentare la resistenza a taglio e la deformabilità, o anche a migliorare l'efficienza delle giunzioni, esse devono fermarsi a circa 10 mm dal solaio.

Ai fini della valutazione della resistenza e della deformabilità di elementi incamiciati, sono accettabili le seguenti ipotesi semplificative:

- l'elemento incamiciato si comporta monoliticamente, con piena aderenza tra il calcestruzzo vecchio e il nuovo;
- si trascura il fatto che il carico assiale è applicato alla sola porzione preesistente dell'elemento, e si considera che esso agisca sull'intera sezione incamiciata;
- le proprietà meccaniche del calcestruzzo della camicia si considerano estese all'intera sezione.

Incamiciatura in acciaio

Le camicie in acciaio possono essere applicate principalmente a pilastri o a pareti per conseguire tutti o alcuni dei seguenti obiettivi:

- aumento della resistenza a taglio;
- aumento della capacità deformativa;
- miglioramento dell'efficienza delle giunzioni per sovrapposizione;
- aumento della capacità portante verticale (effetto del confinamento).

Le camicie in acciaio applicate a pilastri rettangolari sono generalmente costituite da quattro profili angolari sui quali vengono saldate piastre continue in acciaio o bande di dimensioni e interasse adeguati, oppure vengono avvolti nastri in acciaio opportunamente dimensionati. I profili angolari possono essere fissati con resine epossidiche, o semplicemente resi aderenti al calcestruzzo esistente. Le bande possono essere preriscaldare prima della saldatura e i nastri presollecitati, in modo da fornire successivamente una pressione di confinamento.

92.1.1 Miglioramento delle giunzioni per aderenza

Le camicie in acciaio possono fornire un'efficace azione di serraggio nelle zone di giunzione per aderenza. Per ottenere questo risultato occorre che:

- la camicia si prolunghi per una lunghezza pari almeno al 50% della lunghezza della zona di sovrapposizione;
- nella zona di sovrapposizione la camicia è mantenuta aderente in pressione contro le facce dell'elemento mediante almeno due file di bulloni ad alta resistenza;

- nel caso in cui la sovrapposizione sia alla base del pilastro, le file di bulloni devono venire disposte una alla sommità della zona di sovrapposizione, e l'altra ad un terzo dell'altezza di tale zona misurata a partire dalla base.

92.2 *Placcatura e fasciatura in materiali fibrorinforzati (FRP)*

L'uso del FRP nel rinforzo sismico di elementi in cemento armato è finalizzato agli obiettivi seguenti:

- aumento della resistenza a taglio di pilastri e pareti mediante applicazione di fasce di FRP con le fibre disposte secondo la direzione delle staffe;
- aumento della duttilità e/o della resistenza nelle parti terminali di travi e pilastri mediante fasciatura con FRP con fibre continue disposte lungo il perimetro;
- miglioramento dell'efficienza delle giunzioni per sovrapposizione, sempre mediante fasciatura con FRP con fibre continue disposte lungo il perimetro.

Ai fini delle verifiche di sicurezza degli elementi rafforzati con FRP si possono adottare le istruzioni CNR-DT 200/04.

Iniezioni con miscele leganti

Le iniezioni sotto pressione di materiali (miscele cementizie e di resine) di opportuno modulo elastico e con spiccate proprietà di aderenza al calcestruzzo e all'acciaio, possono essere usate soltanto per la risarcitura di lesioni la cui apertura non superi i 3-4 mm.

L'impiego di resine migliora la resistenza sia a compressione che a trazione. Il materiale si presta bene ad essere usato per iniezioni, anche mescolato con inerti fini. In funzione di molti fattori, fra cui anche il tipo di inerti, si ottengono moduli elastici molto variabili (da 20.000 kg/cm² a valori simili a quelli del calcestruzzo ordinario).

Le caratteristiche finali delle miscele dipendono sensibilmente, tra l'altro, dalle condizioni ambientali (temperature e umidità) nelle quali avviene la loro maturazione. Pertanto, è raccomandabile che lo studio delle modalità di preparazione tenga conto delle effettive condizioni ambientali prevedibili e che si provveda, in sede di esecuzione, al controllo delle condizioni stesse, eventualmente con misurazioni della temperatura e dell'umidità.

Le risarciture di lesioni localizzate di piccola entità possono essere effettuate con miscele prevalentemente di resine con viscosità e pressioni dipendenti dalle ampiezze delle stesse. Si raccomanda di usare pressioni non troppo elevate per non indurre stati di coazione eccessivi nell'elemento iniettato. Si sconsigliano iniezioni di resina per lesioni rilevanti per evitare eccessivi riscaldamenti prodotti dalla polimerizzazione della miscela.

Le operazioni da effettuare sono:

- pulizia della polvere o dalle altre impurità delle superfici danneggiate con l'eliminazione del materiale disgregato;
- pulizia in profondità con aria o acqua in pressione;
- sigillatura delle lesioni con stucco o intonaco e predisposizione di tubicini di ingresso della miscela, costituita generalmente da resina pura o debolmente caricata.

La tecnica descritta è, altresì, da evitare nel caso di lesioni molto piccole (per esempio attorno al decimo di millimetro), perché l'iniezione diventa difficoltosa e richiede pressioni elevate, con esito incerto e possibilità di effetti negativi difficilmente controllabili sulle parti di struttura lesionate. In questi casi si raccomanda di non fare affidamento sul completo ripristino della continuità dell'elemento fessurato, ma soltanto su una percentuale cautelativa che tenga conto, appunto, della probabile presenza di lesioni e distacchi non iniettati.

Ripristino localizzato con conglomerati

Nel caso di lesioni di apertura superiore ai 3-4 mm ovvero quando il calcestruzzo si presenta fortemente degradato o frantumato, si può ricorrere al ripristino dell'elemento danneggiato mediante il getto localizzato di conglomerato, che potrà essere, a seconda dei casi, di tipo ordinario, di tipo additivato con spiccata proprietà di aderenza al preesistente calcestruzzo e alle armature di tipo spruzzato (gunite, spritzbeton, ecc.), adoperabile soltanto su nuclei integri e per spessori non eccessivi, e del tipo composto da resine.

Qualsiasi intervento deve essere preceduto dalla scarificazione nel calcestruzzo con la rimozione di tutte le parti disgregate.

La riparazione con getto di calcestruzzo, ordinario o con additivi, è la più frequente nel caso che si presenti parziale disgregazione del materiale (eventualmente evidenziabile anche con debole percussione).

Eseguite le occorrenti puntellature o tirantature provvisorie, si deve procedere nella maniera seguente:

- eliminazione di tutte le parti disgregate o parzialmente espulse, ponendo attenzione a non danneggiare le armature presenti;
- eventuale iniezione della parte messa a nudo;
- pulizia della superficie con aria compressa e lavaggio. Se si rende necessario l'inserimento di nuove armature, dopo l'operazione indicata al primo punto, si prosegue con le operazioni appresso elencate;
- messa in opera di nuove armature mediante saldatura alle preesistenti e semplice legatura con spinotti o con barre infilate in fori trapanati nella parte di calcestruzzo indenne (successivamente iniettati). Quest'ultimo intervento è da effettuare quando non si ritenga sufficiente per il collegamento tra vecchio e nuovo, la sola aderenza del calcestruzzo o la resistenza dell'adesivo spalmato prima del getto;
- posizionamento dei casseri e loro eventuale contrasto;
- eventuale spalmatura di adesivo tra vecchio calcestruzzo e nuovo getto;
- esecuzione del getto di calcestruzzo e di malta, prima che l'eventuale adesivo abbia iniziato la polimerizzazione. Un'analogia tecnica utilizzabile quando il danno si limita al copriferro o poco di più, consiste nell'applicazione di una intonacatura con malta cementizia a ritiro compensato, posta in opera mediante spruzzatura.

Questo tipo di applicazione deve essere eseguito per spessori non superiori a 3 cm, ed è conveniente nella riparazione delle pareti di cemento armato. In questo caso, la riparazione si effettua applicando uno o più strati di rete elettrosaldata e collegando i due strati con barre, spinotti o gabbie staffate passanti attraverso la parete. I collegamenti sono completati iniettando i fori di attraversamento.

Il materiale per la ricostruzione dell'elemento può essere anche malta di resina, con il vantaggio di avere una resistenza e un'adesione elevate, ma con la possibilità di introdurre una zona con moduli elastici e resistenze generalmente diversi da quelli del calcestruzzo.

Ripristino e rinforzo dell'armatura metallica

Se necessario, le armature vanno integrate. Particolare cura deve essere posta all'ancoraggio delle nuove armature e alla loro solidarizzazione all'elemento esistente.

Il rinforzo può essere realizzato localmente con l'aggiunta di nuove barre, o interessare l'intera struttura, con l'inserimento di elementi aggiuntivi in cemento armato o in acciaio, resi collaboranti con quelli esistenti. In presenza di pilastri fortemente danneggiati alle estremità, la riparazione deve comportare anche il rinforzo delle armature longitudinali e trasversali.

Il getto di completamento può essere eseguito con malta o calcestruzzo a stabilità volumetrica, oppure con malta o calcestruzzo ordinari, assicurando in ogni caso l'aderenza tra il nuovo e il vecchio calcestruzzo.

Il rinforzo dei nodi trave-pilastro deve assicurare il miglioramento dell'ancoraggio delle armature e una continuità meccanica sufficiente a trasmettere gli sforzi massimi sopportabili dalle sezioni di estremità interessate, e contenere il conglomerato e le armature nei riguardi della espulsione trasversale, mediante opportuna staffatura.

Quando i nodi trave-pilastro sono tanto danneggiati da rendere tecnicamente difficile la loro riparazione, la funzione statica degli elementi strutturali convergenti nei nodi deve essere attribuita ad altri elementi portanti dell'ossatura.

Per ripristinare l'efficienza di barre ingobbate, occorre un provvedimento diretto di riparazione costituito, ad esempio, da saldatura di spezzoni di barre o di angolari a cavallo del tratto danneggiato e da inserimenti di armature trasversali per ridurre la lunghezza libera di inflessione.

Il caso di un insufficiente o mal disposto ancoraggio delle barre dei pilastri si può risolvere con armature saldate passanti entro fori praticati attraverso i nodi, e successivamente ricoperti con malta cementizia a ritiro compensato o epossidica e/o con iniezioni di resina. Nuove barre possono essere saldate anche in elementi inflessi a cavallo delle sezioni danneggiate per difetto di armature longitudinali, con adeguato prolungamento per l'ancoraggio.

In elementi sottoposti a forze di taglio e nei nodi dei telai possono essere applicate staffe o collari per quanto possibile perpendicolari alla lesione. Le armature vanno, poi, protette da intonaco cementizio a ritiro compensato.

In ogni caso, gli ancoraggi delle barre e le loro giunzioni mediante saldatura sono migliorati dal confinamento realizzato da una fitta armatura trasversale che avvolga la zona trattata.

Per l'acciaio in barre, quando ne sia previsto il collegamento alle armature esistenti tramite saldature, si raccomanda di controllare la saldabilità sia di quelle esistenti che di quelle aggiuntive, o meglio la capacità di sopportare l'unione senza divenire fragili.

Provvedimenti per le strutture di fondazione

Il consolidamento delle fondazioni può, in genere, conseguirsi con:

- la costruzione, ove possibile, di travi in cemento armato per il collegamento dei plinti nelle due direzioni in guisa da realizzare un reticolo orizzontale di base;
- la costruzione di setti in cemento armato al livello di primo interpiano, così da costruire nel suo complesso una struttura scatolare rigida;
- l'approfondimento delle strutture fondali mediante pali di piccolo o medio diametro, fortemente armati;
- l'allargamento della base d'appoggio mediante sottofondazione in cemento armato, oppure mediante la costruzione di cordolature laterali in cemento armato;
- rinforzi localizzati delle strutture di fondazione (fasciature in acciaio o in cemento armato presollecitato, cerchiature, ecc.).

Nei casi in cui l'intervento consista nel ripristinare strutture cementizie per porzioni o tratti di entità considerevoli, può essere usato calcestruzzo ordinario, che abbia resistenza e modulo elastico non troppo diversi da quelli del calcestruzzo esistente. L'aderenza del getto all'elemento da riparare può essere migliorata mediante l'applicazione di uno strato adesivo.

Per conciliare le esigenze di elevata resistenza e buona lavorabilità dei getti, può essere opportuno usare additivi fluidificanti (che in genere migliorano anche l'adesione al materiale preesistente).

Idoneo, in generale, è anche l'uso di calcestruzzi o malte con additivi che realizzano un'espansione volumetrica iniziale capace di compensare o addirittura di superare il ritiro.

Questo accorgimento permette di creare modesti stati di coazione, benefici per l'inserimento dei nuovi getti. È, peraltro, essenziale utilizzare casseri contrastanti.

92.3 Prodotti e sistemi per la protezione e la riparazione delle strutture di calcestruzzo

L'idoneità di agenti adesivi strutturali per l'applicazione sulle superfici di calcestruzzo verticali o orizzontali oggetto di prove o danneggiati, dovrà essere verificato con le seguenti prove:

- adesivi applicati a spatola: prova a scorrimento;
- adesivi strutturali iniettabili: prova di comprimibilità.

NORMA DI RIFERIMENTO

UNI EN 1799 – *Prodotti e sistemi per la protezione e la riparazione delle strutture di calcestruzzo. Metodi di prova. Prove per misurare l'idoneità degli agenti adesivi strutturali per l'applicazione sulle superfici di calcestruzzo.*

Art. 93. Prove di carico sui pali di fondazione

93.1 Prove di verifica in corso d'opera

Sui pali di fondazione devono essere eseguite prove di carico statiche di verifica per:

- accertare eventuali deficienze esecutive nel palo;
- verificare i margini di sicurezza disponibili nei confronti della rottura del sistema palo-terreno;
- valutare le caratteristiche di deformabilità del sistema palo-terreno.

Tali prove devono essere spinte ad un carico assiale pari a 1,5 volte l'azione di progetto utilizzata per le verifiche SLE.

In presenza di pali strumentati per il rilievo separato delle curve di mobilitazione delle resistenze lungo la superficie e alla base, il massimo carico assiale di prova può essere posto pari a 1,2 volte l'azione di progetto utilizzata per le verifiche SLE.

Il numero e l'ubicazione delle prove di verifica devono essere stabiliti in base all'importanza dell'opera e al grado di omogeneità del terreno di fondazione. In ogni caso, il numero di prove non deve essere inferiore a:

- 1, se il numero di pali è inferiore o uguale a 20;
- 2, se il numero di pali è compreso tra 21 e 50;
- 3, se il numero di pali è compreso tra 51 e 100;
- 4, se il numero di pali è compreso tra 101 e 200;
- 5, se il numero di pali è compreso tra 201 e 500;
- il numero intero più prossimo al valore $5 + n/500$, se il numero n di pali è superiore a 500.

Il numero di prove di carico di verifica può essere ridotto se sono eseguite prove di carico dinamiche, da tarare con quelle statiche di progetto, e siano effettuati controlli non distruttivi su almeno il 50% dei pali.

Le prove di carico dovranno essere eseguite da un laboratorio ufficiale.

La direzione dei lavori dovrà, in contraddittorio con l'impresa, stabilire in anticipo su quali pali operare la prova di carico, ai fini dei controlli esecutivi. Per nessun motivo il palo potrà essere caricato prima dell'inizio della prova, che potrà essere effettuata solo quando sia trascorso il tempo sufficiente perché il palo abbia raggiunto la stagionatura prescritta per il calcestruzzo.

93.2 Preparazione dei pali da sottoporre a prova

L'appaltatore ha l'onere della preparazione dei pali da sottoporre a prova di carico mediante la regolarizzazione della testa previa scapitozzatura del calcestruzzo e messa a nudo del fusto per un tratto di ≈ 50 cm. Successivamente, sul palo deve essere realizzato un dado di calcestruzzo armato, di sezione maggiore di quella del palo, per l'appoggio del martinetto. L'esecuzione della prova deve avere inizio dopo la stagionatura del calcestruzzo, per evitare eventuali deformazioni plastiche durante l'applicazione del carico.

L'appaltatore ha anche l'onere di predisporre la struttura di contrasto per l'esecuzione della prova di carico, secondo le indicazioni del laboratorio ufficiale incaricato.

Per la prova di carico verticale, la struttura di contrasto per il martinetto idraulico e il palo deve essere costituita da un cassone zavorrato. Le basi di appoggio del cassone devono essere sufficientemente distanti dal palo di prova (preferibilmente 2 m) per evitare spinte passive sul palo da parte del terreno caricato dagli appoggi.



Figura 116. 1 - Schema di applicazione del carico di prova su palo di fondazione con cassone zavorrato

93.3 Prove di carico verticali

Le prove di carico verticali permettono di misurare gli abbassamenti prodotti dall'applicazione di un carico verticale sulla testa del palo. I risultati ottenuti si riferiscono, nella gran parte dei casi, ai cedimenti istantanei della testa del palo, pertanto la prova deve essere limitata nel tempo dallo stabilizzarsi dei valori rilevati.

La direzione dei lavori deve individuare il numero e l'ubicazione dei pali da sottoporre a prova in conformità ai limiti stabiliti dalle nuove norme tecniche per le costruzioni.

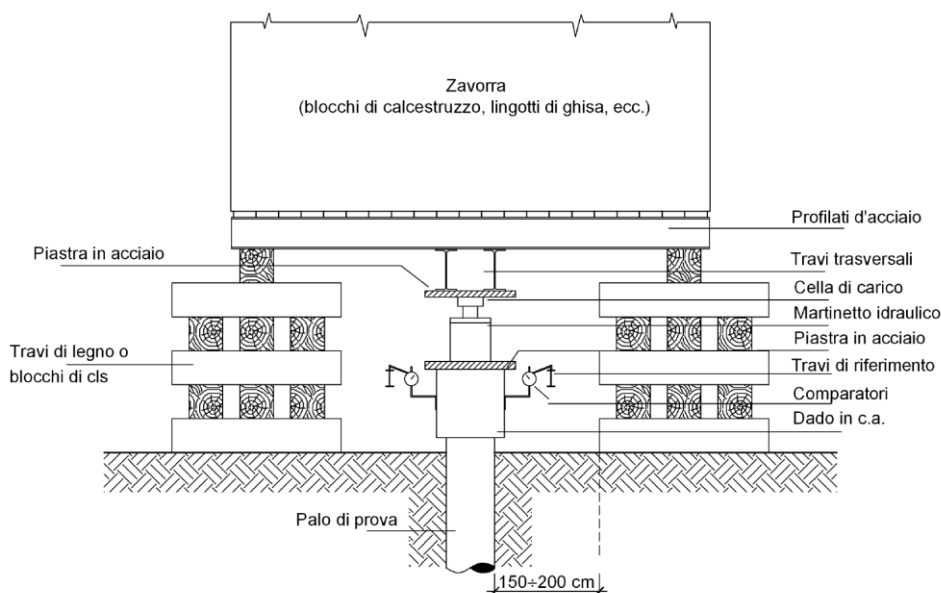
I pali soggetti a prova di carico assiale, a discrezione della direzione dei lavori, potranno essere sottoposti anche a controlli non distruttivi.

La determinazione del carico limite deve essere ottenuta impiegando almeno tre metodi:

- metodo Davisson;
- metodo Chin;
- metodo Brinch Hansen.

93.3.1 Presentazione dei risultati

I risultati della prova di carico su palo di fondazione devono essere presentati con i seguenti diagrammi:

- carico/cedimento;
- tempo/carico;
- tempo/cedimento.

Ai suddetti diagrammi si deve aggiungere la relazione di accompagnamento del laboratorio ufficiale che ha eseguito la prova di carico.

93.3.2 *Verbale di prova di carico su palo di fondazione*

Il verbale di prova di carico su pali di fondazione deve contenere i seguenti dati:

- individuazione e caratteristiche costruttive delle opere;
- data e ora della prova;
- localizzazione del palo su cui è stata effettuata la prova di carico;
- descrizione della struttura di prova (struttura di contrasto, di sostegno laterale, travi portamicrometri, martinetti, celle di carico, ecc.);
- descrizione dell'eventuale strumentazione collocata all'interno del palo;
- curve di taratura degli strumenti utilizzati;
- grafici e tabelle per la visualizzazione dei risultati della prova.

Controlli di integrità dei pali di fondazione

93.4 *Criteri generali*

In tutti i casi in cui la qualità dei pali dipenda in misura significativa dai procedimenti esecutivi e dalle caratteristiche geotecniche dei terreni di fondazione, devono essere effettuati dei controlli di integrità diretti a verificare almeno:

- la lunghezza;
- la sezione trasversale;
- la discontinuità.

Il controllo dell'integrità, da effettuarsi con prove dirette o indirette di comprovata validità, deve interessare almeno il 5% dei pali della fondazione con un minimo di due pali.

Nel caso di gruppi di pali di grande diametro ($d \geq 80$ cm), il controllo dell'integrità deve essere effettuato su tutti i pali di ciascun gruppo se i pali del gruppo sono in numero inferiore o uguale a quattro.

I controlli di integrità dovranno essere eseguiti da un laboratorio ufficiale, in contraddittorio con l'impresa esecutrice. Sui pali con riscontrati difetti esecutivi dovranno essere eseguiti ulteriori controlli (anche distruttivi come il carotaggio) per le successive determinazioni del committente.

93.5 *Prove di eco sonico*

La prova di eco sonico (o della risposta impulsiva) deve essere impiegata per verificare la continuità o eventuali anomalie del palo (variazioni di sezioni, cavità, interruzioni, giunzioni di prefabbricati non eseguite correttamente, ecc.).

La lunghezza del palo oggetto di controllo, o la distanza di una discontinuità dalla testa del palo stesso, è determinata dalla relazione $2L = t \cdot V$, dove L è la lunghezza del palo, V la velocità delle onde longitudinali all'interno del calcestruzzo e t il tempo di ritardo rispetto all'istante in cui l'impulso viene trasmesso al palo.

93.6 *Scavi attorno al fusto del palo*

Verranno richiesti ogni qualvolta si nutrano dubbi sulla verticalità e regolarità della sezione nell'ambito dei primi 4-5 m di palo di fondazione.

Il fusto del palo dovrà essere messo a nudo e pulito con un violento getto d'acqua, e reso accessibile all'ispezione visiva.

Successivamente si provvederà a riempire lo scavo con materiali e modalità di costipamento tali da garantire il ripristino della situazione primitiva.

Tali operazioni saranno eseguite, a cura e spese dell'impresa, in corrispondenza di quei pali ove si fossero manifestate inosservanze rispetto alle indicazioni riportate nel presente capitolato e alle disposizioni della direzione dei lavori.

Art. 94. Controlli non distruttivi sulle strutture in acciaio

94.1 Generalità

Il direttore dei lavori per le strutture in acciaio dovrà eseguire i seguenti controlli:

- esame visivo;
- controllo chimico che accerti la composizione dei materiali;
- controllo con chiave dinamometrica che accerti che i bulloni di ogni classe siano serrati secondo quanto previsto dalla norma **CNR UNI 10011**;
- controllo della corretta esecuzione delle saldature.

Tali controlli debbono essere eseguiti da laboratori ufficiali per evitare contestazioni da parte dell'appaltatore.

94.2 Qualificazioni del personale e dei procedimenti di saldatura

I saldatori nei procedimenti semiautomatici e manuali dovranno essere qualificati secondo la norma **UNI EN 287-1** da parte di un ente terzo. A deroga di quanto richiesto, i saldatori che eseguono giunti a T con cordoni d'angolo non potranno essere qualificati mediante l'esecuzione di giunti testa-testa.

Gli operatori dei procedimenti automatici o robotizzati dovranno essere certificati secondo la norma **UNI EN 1418**. Tutti i procedimenti di saldatura dovranno essere qualificati secondo la norma **UNI EN 15614-1**.

NORME DI RIFERIMENTO

UNI EN 287-1 – *Prove di qualificazione dei saldatori. Saldatura per fusione. Parte 1: Acciai;*

UNI EN 1418 – *Personale di saldatura. Prove di qualificazione degli operatori di saldatura per la saldatura a fusione e dei preparatori di saldatura a resistenza, per la saldatura completamente meccanizzata e automatica di materiali metallici;*

UNI EN ISO 15614-1 – *Specificazione e qualificazione delle procedure di saldatura per materiali metallici. Prove di qualificazione della procedura di saldatura. Parte 1: Saldatura ad arco e a gas degli acciai e saldatura ad arco del nichel e leghe di nichel.*

94.3 Controllo di qualità delle strutture saldate

Il controllo delle saldature e il controllo di qualità deve accertare che le giunzioni saldate corrispondano alla qualità richiesta dalle condizioni di esercizio e quindi progettuali. Il direttore dei lavori potrà fare riferimento alla norma **UNI EN 12062**.

Il controllo delle saldature deve avvenire nelle seguenti fasi:

- verifiche e prove preliminari;
- ispezione durante la preparazione e l'esecuzione delle saldature;
- controllo diretto dei giunti saldati.

La prima fase è quella che viene tradizionalmente chiamata *controllo indiretto delle saldature*. Con il controllo diretto, invece, si procede alla verifica o al collaudo vero e proprio del giunto realizzato.

94.4 Controlli non distruttivi

Le saldature devono essere sottoposte a controlli non distruttivi finali, per accertarne la corrispondenza ai livelli di qualità stabiliti dal progettista e dalle norme tecniche per le costruzioni.

L'entità e il tipo di tali controlli, distruttivi e non distruttivi, in aggiunta a quello visivo al 100%, devono essere eseguiti sotto la responsabilità del direttore dei lavori.

Ai fini dei controlli non distruttivi si possono usare metodi di superficie (per esempio, liquidi penetranti o polveri magnetiche), ovvero metodi volumetrici (per esempio, raggi X o gamma o ultrasuoni).

Per le modalità di esecuzione dei controlli e i livelli di accettabilità, si potrà fare riferimento alle prescrizioni della norma **UNI EN 12062**.

I controlli devono essere certificati da un laboratorio ufficiale ed eseguiti da operatori qualificati secondo la norma **UNI EN 473**.

NORME DI RIFERIMENTO

UNI EN 12062 – *Controllo non distruttivo delle saldature. Regole generali per i materiali metallici;*
UNI EN 473 – *Prove non distruttive. Qualificazione e certificazione del personale addetto alle prove non distruttive. Principi generali.*
UNI EN 1713 – *Controllo non distruttivo delle saldature. Controllo mediante ultrasuoni. Caratterizzazione delle indicazioni nelle saldature;*
UNI EN 1714 – *Controllo non distruttivo delle saldature. Controllo mediante ultrasuoni dei giunti saldati;*
UNI EN 1289 – *Controllo non distruttivo delle saldature mediante liquidi penetranti. Livelli di accettabilità;*
UNI EN 1290 – *Controllo non distruttivo delle saldature. Controllo magnetoscopico con particelle magnetiche delle saldature;*
UNI EN 12062 – *Controllo non distruttivo delle saldature. Regole generali per i materiali metallici;*
UNI EN 473 – *Prove non distruttive. Qualificazione e certificazione del personale addetto alle prove non distruttive. Principi generali.*

94.4.1 Metodo ultrasonico

Il metodo ultrasonico consente di rilevare i difetti anche a considerevoli profondità e in parti interne dell'elemento a condizione che esso sia un conduttore di onde sonore.

Il paragrafo 11.3.4.5 delle nuove norme tecniche stabilisce che, per giunti a piena penetrazione, si possono impiegare anche gli ultrasuoni. Per i giunti a T a piena penetrazione, invece, si può impiegare solo il controllo con gli ultrasuoni.

Per evitare contestazioni con l'appaltatore, il personale che esegue i controlli deve essere qualificato in conformità alla norma **UNI EN 473**, e avere conoscenza dei problemi di controllo relativi ai giunti saldati da esaminare.

Il volume del giunto da esaminare. La preparazione delle superfici

Si premette che, con riferimento alla norma **UNI EN 1714**, il volume da esaminare deve comprendere, oltre alla saldatura, anche il materiale base, per una larghezza di almeno 10 mm da ciascun lato della stessa saldatura, oppure il controllo delle zone laterali termicamente alterate.

In generale, la scansione del fascio di onde ultrasoniche deve interessare tutto il volume in esame.

Le superfici oggetto di controllo, e in particolare quelle di applicazione delle sonde, devono essere prive di sostanze che possono interferire con l'accoppiamento (tracce di ruggine, scaglie staccate, spruzzi di saldature, ecc.).

NORME DI RIFERIMENTO

UNI EN 1712 – *Controllo non distruttivo delle saldature. Controllo mediante ultrasuoni dei giunti saldati. Livelli di accettabilità;*
UNI EN 1713 – *Controllo non distruttivo delle saldature. Controllo mediante ultrasuoni. Caratterizzazione delle indicazioni nelle saldature;*
UNI EN 1714 – *Controllo non distruttivo delle saldature. Controllo mediante ultrasuoni dei giunti saldati;*
UNI EN 583-1 – *Prove non distruttive. Esame ad ultrasuoni. Parte 1: Principi generali;*
UNI EN 583-2 – *Prove non distruttive. Esami ad ultrasuoni. Parte 2: Regolazione della sensibilità e dell'intervallo di misurazione della base dei tempi;*
UNI EN 583-3 – *Prove non distruttive. Esame ad ultrasuoni. Tecnica per trasmissione;*
UNI EN 583-4 – *Prove non distruttive. Esame ad ultrasuoni. Parte 4: Esame delle discontinuità perpendicolari alla superficie;*
UNI EN 583-5 – *Prove non distruttive. Esame ad ultrasuoni. Parte 5: Caratterizzazione e dimensionamento delle discontinuità;*
UNI EN 12223 – *Prove non distruttive. Esame ad ultrasuoni. Specifica per blocco di taratura n. 1;*
UNI EN 27963 – *Saldature in acciaio. Blocco di riferimento n. 2 per il controllo mediante ultrasuoni delle saldature;*
UNI EN 473 – *Prove non distruttive. Qualificazione e certificazione del personale addetto alle prove non distruttive. Principi generali.*

94.4.2 Metodo radiografico

Il controllo radiografico dei giunti saldati per fusione di lamiera e tubi di materiali metallici deve essere eseguito in conformità alla norma **UNI EN 435**.

Il metodo radiografico deve essere usato per il controllo dei giunti saldati a piena penetrazione (paragrafo 11.3.4.5 delle nuove norme tecniche).

NORME DI RIFERIMENTO

UNI EN 1435 – *Controllo non distruttivo delle saldature. Controllo radiografico dei giunti saldati;*
UNI EN 10246-10 – *Prove non distruttive dei tubi di acciaio. Controllo radiografico della saldatura dei tubi di acciaio saldati in automatico ad arco sommerso per la rilevazione dei difetti;*
UNI EN 12517-1 – *Controllo non distruttivo delle saldature. Parte 1: Valutazione mediante radiografia dei giunti saldati di acciaio, nichel, titanio e loro leghe. Livelli di accettazione.*

94.5 Esecuzione e controllo delle unioni bullonate

Le superfici di contatto al montaggio si devono presentare pulite, prive di olio, vernice, scaglie di laminazione e macchie di grasso.

La pulitura deve, di norma, essere eseguita con sabbatura al metallo bianco. È ammessa la semplice pulizia meccanica delle superfici a contatto per giunzioni montate in opera, purché vengano completamente eliminati tutti i prodotti della corrosione e tutte le impurità della superficie metallica.

Il serraggio dei bulloni può essere effettuato mediante chiave dinamometrica a mano, con o senza meccanismo limitatore della coppia applicata, o mediante chiavi pneumatiche con limitatore della coppia applicata, tutte tali da garantire una precisione non minore di $\pm 5\%$. Le chiavi impiegate per il serraggio e nelle verifiche dovranno essere munite di un certificato di taratura emesso in data non superiore all'anno. Il valore della coppia di serraggio T_s , da applicare sul dado o sulla testa del bullone, in funzione dello sforzo normale N_s presente nel gambo del bullone è dato dalla seguente relazione:

$$T_s = 0,20 \cdot N_s \cdot d$$

dove

d è il diametro nominale di filettatura del bullone;

$N_s = 0,80 \cdot f_{k,N} \cdot A_{res}$, essendo A_{res} l'area della sezione resistente della vite e $f_{k,N}$ la tensione di snervamento.

La norma **CNR UNI 10011** (ritirata senza sostituzione) detta precise regole riguardo le dimensioni che devono avere i bulloni normali e quelli ad alta resistenza, riguardo i materiali impiegati per le rosette e le piastrine, nonché il modo di accoppiare viti e dadi e il modo in cui devono essere montate le rosette.

Tabella 118.1 - Valori dell'area resistente, della forza normale e della coppia di serraggio per vari tipi di bulloni (CNR 10011)

Diametro D [m]	Area resistente A_{res} [mm ²]	Coppia di serraggio T_s [N · m]					Forza normale T_s [kN]				
		4,6	5,6	6,6	8,8	10,9	4,6	5,6	6,6	8,8	10,9
12	84	39	48	58	90	113	16	20	24	38	47
14	115	62	77	93	144	180	22	28	33	52	64
16	157	96	121	145	225	281	30	38	45	70	88
18	192	133	166	199	309	387	37	46	55	86	108
20	245	188	235	282	439	549	47	59	71	110	137
22	303	256	320	384	597	747	58	73	87	136	170
24	353	325	407	488	759	949	68	85	102	158	198
27	459	476	595	714	1110	1388	88	110	132	206	257
30	561	646	808	969	1508	1885	108	135	161	251	314

Il serraggio dei bulloni può, inoltre, essere effettuato anche mediante serraggio a mano o con chiave a percussione, fino a porre a contatto le lamiere fra testa e dado. Si dà, infine, una rotazione al dado compresa fra 90° e 120° , con tolleranze di 60° in più.

Durante il serraggio, la norma **CNR UNI 10011** (ritirata senza sostituzione) consiglia di procedere nel seguente modo:

- serrare i bulloni, con una coppia pari a circa il 60% della coppia prescritta, iniziando dai bulloni più interni del giunto e procedendo verso quelli più esterni;
- ripetere l'operazione, come sopra detto, serrando completamente i bulloni.

Per verificare l'efficienza dei giunti serrati, il controllo della coppia torcente applicata può essere effettuato in uno dei seguenti modi:

- si misura con chiave dinamometrica la coppia richiesta per fare ruotare ulteriormente di 10° il dado;
- dopo avere marcato dado e bullone per identificare la loro posizione relativa, si allenta il dado con una rotazione pari a 60° e poi si riserra, controllando se l'applicazione della coppia prescritta riporta il dado nella posizione originale.

Se in un giunto anche un solo bullone non risponde alle prescrizioni circa il serraggio, tutti i bulloni del giunto devono essere controllati.

Il controllo *in situ* deve essere eseguito verniciando in verde i bulloni che risultano conformi, e in rosso quelli non conformi. Le indagini devono essere condotte redigendo delle tabelle, una per ogni collegamento, nelle quali devono essere riportate le seguenti caratteristiche:

- valore della coppia di serraggio;
- mancanza del bullone;
- non coincidenza tra gli assi del foro e del bullone, ecc.

Art. 95. Controlli sulle strutture in legno massiccio e lamellare

95.1 Legno strutturale con giunti a dita

Il direttore dei lavori deve acquisire le certificazioni relative alle prove per il controllo di qualità effettuate dal produttore dell'elemento strutturale in legno lamellare per ciascuna partita di produzione, in particolare per:

- le prove effettuate sui giunti a dita, effettuate sottoponendo a prova l'intera sezione giuntata e in conformità alla norma **UNI EN 408**;
- i valori della resistenza a flessione e della resistenza a flessione caratteristica di ogni singolo giunto a dita (norma **UNI EN 385**, punto 7.1.4).

NORMA DI RIFERIMENTO

UNI EN 385 – *Legno strutturale con giunti a dita. Requisiti prestazionali e requisiti minimi di produzione.*

95.2 Legno lamellare incollato

Il direttore dei lavori deve acquisire le certificazioni relative alle prove per il controllo di qualità effettuate dal produttore dell'elemento strutturale in legno lamellare per ciascuna partita di produzione, in particolare per i giunti di testa (norma **UNI EN 386**).

I giunti di testa delle lamelle devono essere sottoposte a prove di flessione di piatto in conformità alla norma **UNI EN 385**.

NORME DI RIFERIMENTO

UNI EN 385 – *Legno strutturale con giunti a dita. Requisiti prestazionali e requisiti minimi di produzione;*

UNI EN 386 – *Legno lamellare incollato. Requisiti prestazionali e requisiti minimi di produzione;*

UNI EN 390 – *Legno lamellare incollato. Dimensioni. Scostamenti ammissibili;*

UNI EN 391 – *Legno lamellare incollato. Prova di delaminazione delle superfici di incollaggio;*

UNI EN 392 – *Legno lamellare incollato. Prova di resistenza a taglio delle superfici di incollaggio;*

UNI EN 408 – *Strutture di legno. Legno massiccio e legno lamellare incollato. Determinazione di alcune proprietà fisiche e meccaniche;*

UNI EN 1193 – *Strutture di legno. Legno strutturale e legno lamellare incollato. Determinazione della resistenza a taglio e delle proprietà meccaniche perpendicolari alla fibratura;*

UNI EN 1194 – *Strutture di legno. Legno lamellare incollato. Classi di resistenza e determinazione dei valori caratteristici.*

95.3 Legno lamellare incollato giunti a dita a tutta sezione

Si definisce *giunto a dita a tutta sezione* il giunto a dita che attraversa tutta la sezione dell'estremità degli elementi strutturali in legno lamellare incollati. Il giunto deve rispettare i requisiti della norma **UNI EN 387**.

Il direttore dei lavori deve acquisire le certificazioni relative alle prove per il controllo di qualità effettuate dal produttore dell'elemento strutturale in legno lamellare per ciascuna partita di produzione (norma **UNI EN 387**). In particolare, per i giunti a dita a tutta sezione deve acquisire:

- i valori di resistenza a flessione di fianco e di resistenza a flessione caratteristica di una trave diritta (UNI EN 387, punto 5.3);
- le caratteristiche dell'adesivo impiegato (UNI EN 387, punto 5.3);
- lo spessore della superficie di incollaggio;
- il gioco della punta lungo l'intera altezza del giunto dopo la pressione.

NORMA DI RIFERIMENTO

UNI EN 387 – *Legno lamellare incollato. Giunti a dita a tutta sezione. Requisiti prestazionali e requisiti minimi di produzione.*

95.4 Prove su capriate per la determinazione della resistenza e del comportamento a deformazione

Il produttore deve fornire i risultati delle prove riguardanti il comportamento alla deformazione e la resistenza delle capriate soggette al tipo di carico prevedibilmente esercitato in opera (norma UNI EN 595). Le prove con carico uniformemente distribuito possono essere simulate applicando determinati carichi concentrati.

La strumentazione deve essere in grado di applicare e misurare in modo continuo i carichi F con un'accuratezza di $\pm 3\%$ del carico applicato, oppure, per carichi minori di $0,1 F_{max}$, con un'accuratezza di $\pm 0,3\% F_{max}$.

Le deformazioni, in tutti i punti considerati importanti ai fini dei requisiti di funzionalità della capriata, devono essere misurate con un'approssimazione di:

- 0,1 mm nella prova di deformazione;
- 1 mm nella prova di resistenza.

Le procedure di carico sono illustrate nel diagramma di figura 1 della norma UNI EN 595. I carichi di prova non devono generare urti o effetti dinamici sulla capriata.

NORMA DI RIFERIMENTO

UNI EN 595 – *Strutture di legno. Metodi di prova. Prova delle capriate per la determinazione della resistenza del comportamento a deformazione.*

Prove con carico statico

Le prove di carico statico sulle strutture di legno devono essere eseguite in conformità alla norma UNI EN 380. Nel verbale di esecuzione della prova devono essere annotate le condizioni ambientali di temperatura e di umidità relativa. Gli spostamenti lungo la linea elastica devono essere misurati nei punti stabiliti dal progetto esecutivo, ovvero nei punti ritenuti necessari dal direttore dei lavori per valutare la prestazione della struttura. In ogni caso, deve essere misurato lo spostamento nel punto della struttura dove è previsto il valore massimo.

NORMA DI RIFERIMENTO

UNI EN 380 – *Strutture di legno. Metodi di prova. Principi generali per le prove con carico statico.*

Art. 96. Prove sugli infissi

96.1 Generalità

Il direttore dei lavori potrà eseguire prove di accettazione su campioni di infissi prelevati casualmente in cantiere per accertare la rispondenza dei materiali forniti alle prescrizioni contrattuali.

Sui campioni devono essere effettuate almeno le seguenti prove, alcune specifiche per gli infissi esterni:

- permeabilità all'aria (norma UNI EN 1026);
- tenuta all'acqua (norma UNI EN 1027);
- resistenza al carico del vento (norma UNI EN 12211);
- resistenza all'apertura e alla chiusura ripetuta (norma UNI EN 1191);
- calcolo della trasmittanza termica (norma UNI EN ISO 10077-1);
- isolamento termico (norma UNI EN ISO 12567-1).

I campioni di prova devono essere perfettamente funzionanti e devono essere prelevati in contraddittorio con l'esecutore. La prova deve essere eseguita da un laboratorio ufficiale.

Le prove, a discrezione della direzione dei lavori, possono essere sostituite da certificati di prove effettuate su serramenti identici a quelli oggetto della fornitura.

96.2 Norme di riferimento

a) prove in laboratorio:

UNI EN 1026 – Finestre e porte. Permeabilità all'aria. Metodo di prova;

UNI EN 1027 – Finestre e porte. Tenuta all'acqua. Metodo di prova;

UNI EN 12211 – Finestre e porte. Resistenza al carico del vento. Metodo di prova;

UNI EN 1191 – Finestre e porte. Resistenza all'apertura e la chiusura ripetuta. Metodo di prova;

b) prove di resistenza al fuoco:

UNI EN 1634-1 – Prove di resistenza al fuoco e di controllo della dispersione del fumo per porte e sistemi di chiusura, finestre apribili e loro componenti costruttivi. Parte 1: Prove di resistenza al fuoco per porte e sistemi di chiusura e finestre apribili;

UNI EN 1634-3 – Prove di resistenza al fuoco e di controllo della dispersione del fumo per porte e sistemi di chiusura, finestre apribili e loro componenti costruttivi. Parte 3: Prove di controllo della dispersione del fumo per porte e sistemi di chiusura;

c) trasmittanza termica:

UNI EN ISO 10077-1 – Prestazione termica di finestre, porte e chiusure oscuranti. Calcolo della trasmittanza termica. Parte 1: Generalità;

UNI EN ISO 10077-2 – Prestazione termica di finestre, porte e chiusure. Calcolo della trasmittanza termica. Metodo numerico per i telai;

UNI EN ISO 12567-1 – Isolamento termico di finestre e porte. Determinazione della trasmittanza termica con il metodo della camera calda. Finestre e porte complete;

UNI EN ISO 12567-2 – Isolamento termico di finestre e di porte. Determinazione della trasmittanza termica con il metodo della camera calda. Parte 2: Finestre da tetto e altre finestre sporgenti;

d) resistenza all'effrazione:

UNI ENV 1628 – Finestre, porte, chiusure oscuranti. Resistenza all'effrazione. Metodo di prova per la determinazione della resistenza sotto carico statico;

UNI ENV 1629 – Finestre, porte, chiusure oscuranti. Resistenza all'effrazione. Metodo di prova per la determinazione della resistenza sotto carico dinamico;

UNI ENV 1630 – Finestre, porte, chiusure oscuranti. Resistenza all'effrazione. Metodo di prova per la determinazione della resistenza all'azione manuale di effrazione;

e) resistenza all'esplosione:

UNI EN 13123-1 – Finestre, porte e chiusure oscuranti. Resistenza all'esplosione. Requisiti e classificazione. Tubo da onda d'urto (shock-tube);

UNI EN 13123-2 – Finestre, porte e chiusure oscuranti. Resistenza all'esplosione. Requisiti e classificazione. Parte 2: Prova all'aperto;

UNI EN 13124-1 – Finestre, porte e chiusure oscuranti. Resistenza all'esplosione. Metodo di prova. Tubo da onda d'urto (shock-tube);

UNI EN 13124-2 – Finestre, porte e chiusure oscuranti. Resistenza all'esplosione. Metodo di prova. Parte 2: Prova all'aperto;

f) classificazioni in base alle prestazioni:

UNI EN 12207 – Finestre e porte. Permeabilità all'aria. Classificazione;

UNI EN 12208 – Finestre e porte. Tenuta all'acqua. Classificazione;

UNI EN 12210 – Finestre e porte. Resistenza al carico del vento. Classificazione.

Capitolo 9

NORME PER LA MISURAZIONE E LA VALUTAZIONE DEI LAVORI

Art. 97. Valutazione lavori a corpo e a misura

Per le opere o le provviste a corpo il prezzo convenuto è fisso e invariabile, senza che possa essere invocata dalle parti contraenti alcuna verifica sulla misura o sul valore attribuito alla qualità di dette opere o provviste. Per le opere appaltate a misura, la somma prevista nel contratto può variare, tanto in più quanto in meno, secondo la quantità effettiva di opere eseguite.

Art. 98. Scavi

98.1 Scavi di sbancamento

Per *scavi di sbancamento* o *sterri andanti*, si intendono quelli occorrenti per lo spianamento o per la sistemazione del terreno su cui dovranno sorgere le costruzioni, per tagli di terrapieni, per la formazione di cortili, giardini, scantinati, piani di appoggio per platee di fondazione, vespai, rampe incassate o trincee stradali, ecc. e, in generale, tutti quelli eseguiti a sezione aperta su vasta superficie.

Gli scavi di sbancamento generale saranno misurati a volume col metodo delle sezioni ragguagliate, basandosi sul piano quotato redatto all'inizio lavori e sui disegni di progetto.

Normalmente si considera come perimetro dello scavo la verticale sul filo esterno dei manufatti perimetrali.

In nessun caso verrà misurata la scarpata che viene data alle pareti dello scavo, o eventuali maggiorazioni dettate dalla necessità di effettuare armature provvisorie, puntellazioni, ecc.

98.2 Scavi a sezione obbligata

Gli scavi a sezione obbligata verranno misurati esclusivamente sulla verticale del filo esterno dei manufatti, senza tenere conto dei maggiori volumi di scavo effettuati dall'appaltatore per proprie ragioni operative.

All'appaltatore non verranno pagati i volumi di scavo derivanti da maggiori sezioni rispetto a quelle progettuali, soprattutto se dipendenti da inidonea sbadacchiatura o armatura dello scavo stesso.

98.3 Scavi in presenza d'acqua

Si considerano scavi in presenza d'acqua soltanto quelli eseguiti in acqua a profondità maggiore di 20 cm sotto il livello costante a cui si stabiliscono le acque sorgive nei cavi, sia naturalmente, sia dopo un parziale prosciugamento ottenuto con macchine o con l'apertura di canali di drenaggio.

Il volume di scavo eseguito in acqua, sino ad una profondità non maggiore di 20 cm dal suo livello costante, verrà, perciò, considerato come scavo in presenza d'acqua, ma non come scavo subacqueo. Gli scavi subacquei saranno valutati con un sovrapprezzo in aggiunta agli scavi di fondazione, per tenere conto degli aggotamenti ed esaurimenti dell'acqua presente, con qualsiasi mezzo l'appaltatore ritenga opportuno eseguirli.

L'aggotamento delle acque di falda col sistema well-point sarà pagata come indicato nell'elenco prezzi con il relativo prezzo di elenco, comprensivo delle punte aspiranti, pompe, mano d'opera, trasporto, messa in opera tubi, fornitura di energia, manutenzione, guardiania, controllo e assistenza nelle 24 ore.

98.4 Oneri aggiunti per gli scavi

Oltre che per gli obblighi particolari emergenti dal presente articolo, con i prezzi d'elenco per gli scavi in genere l'appaltatore si deve ritenere compensato per i seguenti altri eventuali oneri:

- il taglio di piante, l'estirpazione di ceppaie, radici, ecc.;
- il taglio e lo scavo con qualsiasi mezzo delle materie sia asciutte che bagnate, di qualsiasi consistenza e anche in presenza d'acqua;
- i paleggi, l'innalzamento, il carico, il trasporto e lo scarico a rinterro o a rifiuto, entro i limiti previsti in elenco prezzi, la sistemazione delle materie di rifiuto, il deposito provvisorio e la successiva ripresa;
- la regolazione delle scarpate o delle pareti, lo spianamento del fondo, la formazione di gradoni, attorno e sopra le condotte di acqua o altre condotte in genere, e sopra le fognature o drenaggi, secondo le sagome definitive di progetto esecutivo;
- le puntellature, le sbadacchiature e le armature di qualsiasi importanza e genere secondo tutte le prescrizioni contenute nel presente capitolato speciale d'appalto, compresi le composizioni, le

scomposizioni, le estrazioni e l'allontanamento, nonché gli sfridi, i deterioramenti, le perdite parziali o totali del legname o dei ferri;

- le impalcature, i ponti e le costruzioni provvisorie (occorrenti sia per il trasporto delle materie di scavo sia per la formazione di rilevati), i passaggi, gli attraversamenti, ecc.;
- ogni altra spesa necessaria per l'esecuzione completa degli scavi.

98.5 Disfacimenti e ripristini di massicciate e pavimentazioni stradali

I disfacimenti e i ripristini delle massicciate e delle pavimentazioni devono essere valutati a metro quadrato, assumendo per la misura di tali lavori una larghezza pari a quella convenzionalmente stabilita per gli scavi, maggiorata di 30 cm. Devono essere dedotte le superfici corrispondenti a rotaie, bocchette, chiusini, soglie e quant'altro occupi una parte della superficie pavimentata.

Gli scavi in cassonetto per il ripristino delle massicciate devono essere valutati separatamente a metro cubo, considerando una larghezza di scavo pari a quella convenzionale sopra stabilita e la profondità effettiva del cassonetto ordinato dalla direzione dei lavori.

Art. 99. Rilevati, rinterri e vespai

99.1 Rilevati

Il volume dei rilevati e dei rinterri deve essere determinato con il metodo delle sezioni ragguagliate, in base a rilevamenti eseguiti come per gli scavi di sbancamento.

99.2 Rinterri

I rinterri di cavi a sezione ristretta saranno valutati a metro cubo per il loro volume effettivo misurato in opera. Nei prezzi di elenco sono previsti tutti gli oneri per il trasporto dei terreni da qualsiasi distanza e per gli eventuali indennizzi a cave di prestito.

99.3 Preparazione del piani di posa dei rilevati

La preparazione del piano di posa dei rilevati, compresi il taglio e l'asportazione di piante, arbusti, basso bosco, ceppai e vegetazione in genere, l'asportazione del terreno vegetale per uno spessore non inferiore a 30 cm (da computare nel calcolo dei volumi), il riempimento con idonei materiali dei vuoti lasciati dalle parti asportate, ecc., deve essere compensata per ogni metro quadrato di superficie preparata.

99.4 Riempimento con misto granulare. Vespai

Il riempimento con misto granulare a ridosso delle murature per drenaggi, vespai, ecc., deve essere valutato a metro cubo per il suo volume effettivo misurato in opera.

Art. 100. Demolizioni, dismissioni e rimozioni

100.1 Demolizione totale o parziale di fabbricati con copertura piana

Il volume da computare sarà quello, vuoto per pieno, ottenuto moltiplicando la superficie contenuta dal perimetro esterno dell'edificio per l'altezza effettiva da demolire misurata tra il piano di calpestio più basso e il piano di estradosso dell'ultimo solaio. Il volume così conteggiato comprende eventuali sporti e aggetti presenti, che pertanto non saranno conteggiati separatamente.

100.2 Demolizione totale o parziale di fabbricati con copertura a falde

Per la porzione sino al sottogronda varranno le modalità previste al punto precedente. La porzione sovrastante verrà computata in base al volume effettivo.

100.3 Demolizioni di tramezzi

Le demolizioni parziali o totali di tramezzi di spessore non superiore a 15 cm, compresi gli eventuali rivestimenti, devono essere valutate a metro quadrato, compreso l'onere del trasporto a pubblica discarica del materiale di risulta.

100.4 Demolizioni di murature

Le demolizioni parziali o totali di murature di spessore superiore a 15 cm, compresi gli eventuali rivestimenti, devono essere valutate a metro cubo, compreso l'onere del trasporto a pubblica discarica del materiale di risulta.

100.5 Taglio a sezione obbligata di muratura per la realizzazione di vani porte e/o finestre

Il taglio a sezione obbligata di muratura di spessore superiore a 15 cm eseguito con metodi manuali o meccanici per la realizzazione di vani porta o finestre e simili, compreso l'onere del puntellamento, lo sgombero delle macerie e del loro trasporto a pubblica discarica, deve essere compensato a metro cubo.

100.6 Taglio a sezione obbligata di tramezzi per la realizzazione di vani porta e simili

Il taglio a sezione obbligata di tramezzi di spessore non superiore a 15 cm eseguito con metodi manuali o meccanici per la realizzazione di vani porta e simili, compreso l'onere dell'eventuale puntellamento, lo sgombero delle macerie e del loro trasporto a pubblica discarica, deve essere compensato a metro quadrato.

100.7 Demolizione di elementi strutturali in conglomerato cementizio armato o non armato

La demolizione di elementi strutturali in conglomerato cementizio armato o non armato, compreso l'onere del trasporto a pubblica discarica del materiale di risulta, deve essere compensata a metro cubo di struttura demolita.

100.8 Demolizioni totali di solaio

Le demolizioni totali di solai di qualsiasi tipo e spessore, compresi gli eventuali pavimenti, e l'onere del trasporto a pubblica discarica del materiale di risulta, devono essere valutate a metro quadrato.

100.9 Taglio a sezione obbligata di solaio

Il taglio a sezione obbligata di porzione di solaio, compreso l'onere del taglio della parte di pavimento prevista in progetto, del sottofondo, dello sgombero delle macerie e del loro trasporto a pubblica discarica, deve essere compensato a metro quadrato.

100.10 Demolizione di controsoffitti

La demolizione di controsoffitti di qualsiasi tipo e natura, compreso l'onere del ponteggio, lo sgombero e il trasporto a pubblica discarica del materiale di risulta, deve essere compensata a metro quadrato di superficie demolita.

100.11 Dismissione di pavimenti e rivestimenti

La dismissione di pavimenti e rivestimenti interni quali marmi, piastrelle e simili, compresa la demolizione dell'eventuale sottostrato e il trasporto a pubblica discarica del materiale di risulta, deve essere compensata a metro quadrato di superficie dismessa.

100.12 Dismissione di lastre di marmo per soglie, davanzali di finestre, ecc.

La dismissione di lastre di marmo per soglie, davanzali di finestre, rivestimenti di gradini e simili, compreso la rimozione dello strato di malta/collante sottostante, lo sgombero dei detriti e il trasporto del materiale di risulta a pubblica discarica, deve essere compensata a metro quadrato di superficie dismessa.

100.13 Rimozione di infissi

La rimozione di infissi interni o esterni, compreso mostre, telai, falsi telai, succieli, cassonetti coprirullo, e il trasporto a pubblica discarica del materiale inutilizzabile, deve essere compensata a metro quadrato.

100.14 Rimozione di infissi da riutilizzare

La rimozione di infissi interni o esterni, compreso mostre e telai con la necessaria accortezza, da riutilizzare dopo eventuale trattamento, deve essere compensata a metro quadrato.

100.15 Rimozione di ringhiere, grate, cancelli, ecc.

La rimozione di opere in ferro quali ringhiere, grate, cancelli, anche con eventuali elementi in vetro, ecc., e il trasporto a pubblica di scarica del materiale inutilizzabile, deve essere compensata a metro quadrato.

100.16 Sostituzione di parti di ringhiere, grate, cancelli, ecc.

La sostituzione di elementi di opere in ferro quali ringhiere, grate, cancelli, ecc., e il trasporto a rifiuto del materiale inutilizzabile, deve essere compensata a corpo.

100.17 Dismissione e rimontaggio di strutture in alluminio

La dismissione e il rimontaggio di strutture in alluminio e vetri e simili deve essere compensata a corpo.

Art. 101. Murature, calcestruzzi, solai, impermeabilizzazioni

101.1 Murature e tramezzi

101.1.1 Murature

Tutte le murature in genere, con spessore superiore a 15 cm, saranno misurate geometricamente in base al volume, con le misure prese sul vivo dei muri, esclusi cioè gli intonaci, e devono essere dedotti tutti i vuoti di superficie maggiore di 1 m². Nei prezzi della muratura di qualsiasi specie, si intende compreso ogni onere per la formazione di spalle, sguinci, spigoli e strombature.

101.1.2 Tramezzi

Tutte le tramezzature in genere, con spessore inferiore a 15 cm, saranno valutate a metro quadrato, e devono essere dedotti tutti i vuoti di superficie maggiore di 1 m². Nei prezzi della tramezzatura di qualsiasi specie, si intende compreso ogni onere per la formazione di spalle, sguinci, spigoli e strombature.

101.1.3 Sagome, cornici, cornicioni, lesene e pilastri

La formazione di sagome, di cornici, cornicioni, lesene, ecc. di qualsiasi oggetto sul paramento murario, deve essere valutata a corpo.

101.2 Calcestruzzi

I calcestruzzi per fondazioni e le strutture costituite da getto in opera saranno in genere pagati a metro cubo e misurati in opera in base alle dimensioni previste dal progetto esecutivo, esclusa quindi ogni eccedenza, ancorché inevitabile, dipendente dalla forma degli scavi aperti e dal modo di esecuzione dei lavori.

Nei prezzi del conglomerato sono, inoltre, compresi tutti gli oneri derivanti dalla formazione di palchi provvisori di servizio e dall'innalzamento dei materiali, qualunque sia l'altezza alla quale l'opera di cemento armato deve essere eseguita, nonché gli oneri derivanti dal getto e dalla vibratura.

L'armatura ad aderenza migliorata deve essere compensata a parte.

101.2.1 Casseforme

Le casseforme e le relative armature di sostegno, se non comprese nei prezzi di elenco del conglomerato cementizio, saranno computate a metro quadrato.

101.3 Acciaio per armature e reti elettrosaldate

101.3.1 Acciaio per cemento armato

Le barre di acciaio ad aderenza migliorata, per armature di opere di cemento armato di qualsiasi tipo, nonché la rete elettrosaldata, opportunamente sagomate e collocate in opera secondo le quantità del progetto esecutivo delle strutture in cemento armato, saranno valutate secondo il peso effettivo. Nel prezzo, oltre alla lavorazione e lo sfrido, è compreso l'onere della legatura dei singoli elementi e la posa in opera dell'armatura stessa.

101.4 Pali di fondazione

La misurazione del palo verrà eseguita dal fondo del foro fino alla base del plinto, trave o altra struttura di collegamento.

101.5 Solai, impermeabilizzazioni, rivestimenti, ecc.

101.5.1 Solai

I solai interamente di cemento armato (senza laterizi) saranno valutati al metro cubo, come ogni altra opera di cemento armato.

Ogni altro tipo di solaio, qualunque sia la forma, sarà, invece, pagato al metro quadrato di superficie netta misurata all'interno dei cordoli e/o delle travi di calcestruzzo armato, esclusi, quindi, la presa e l'appoggio su cordoli perimetrali o travi di calcestruzzo armato o su eventuali murature portanti.

101.5.2 Impermeabilizzazioni

Le impermeabilizzazioni con malta di asfalto, bitume, guaina prefabbricata a base di bitume, membrana composita, ecc., dello spessore minimo e delle caratteristiche rispondenti a quelle indicate nell'elenco prezzi o nei disegni progettuali esecutivi, saranno compensate:

- a metro quadrato, per le superfici piane;
- a metro quadrato di proiezione orizzontale per le superfici inclinate.

101.5.3 Isolamento termo-acustico di pareti verticali o intercapedini di murature, solai, terrazzi, ecc.

L'isolamento termo-acustico di pareti verticali, intercapedini di murature, solai e terrazze realizzati con pannelli rigidi, posti in opera con le caratteristiche indicate nell'elenco prezzi e con le dimensioni minime progettuali, sarà compensato a metro quadrato di superficie isolata

101.5.4 Massetto isolante

Il massetto isolante posto in opera a qualunque altezza nel rispetto di eventuali pendenze, con le caratteristiche indicate nell'elenco prezzi e con le dimensioni minime illustrate nel progetto esecutivo, sarà compensato a metro cubo.

101.5.5 Misurazione delle coibentazioni

Per altre indicazioni circa la misurazione delle coibentazioni di tubazioni, apparecchi e serbatoi, non previste espressamente, si rimanda alla norma **UNI 6665**.

101.6 Lavori in metallo

101.6.1 Ringhiere e cancellate semplici

Le ringhiere e cancellate con profilati di ferro scolorati o pieni e con disegni semplici e lineari, devono essere valutate a peso.

101.6.2 Ringhiere e cancellate con ornati

Le ringhiere e cancellate di ferro con ornati o con disegni particolarmente complessi devono essere valutate a corpo.

101.7 Controsoffitti e soppalchi

101.7.1 Soppalchi

I soppalchi devono essere valutati a metro quadrato di superficie di solaio realizzata.

101.7.2 Controsoffitti piani

I controsoffitti piani saranno pagati in base alla superficie della loro proiezione orizzontale. Sono compresi e compensati nel prezzo anche il raccordo con eventuali muri perimetrali curvi, e tutte le forniture, magisteri e mezzi d'opera necessari per dare controsoffitti finiti in opera, come prescritto nelle norme sui materiali e sui modi di esecuzione. È esclusa e compensata a parte l'orditura portante principale.

101.7.3 Lavorazioni particolari sui controsoffitti

Gli eventuali elementi aggiuntivi di lavorazioni sui controsoffitti, quali per esempio sporgenze, rientranze, sagome particolari, cornici, ecc., devono essere compensati a corpo.

101.8 Pavimenti e rivestimenti

101.8.1 Pavimenti

I pavimenti, di qualunque genere, saranno valutati per la superficie vista tra le pareti intonacate dell'ambiente. Nella misura non sarà, perciò, compresa l'incassatura dei pavimenti nell'intonaco e la stuccatura delle eventuale fughe.

I prezzi di elenco per ciascun genere di pavimento comprendono l'onere per la fornitura dei materiali e per ogni lavorazione intesa a dare i pavimenti stessi completi e rifiniti, come prescritto nelle norme sui materiali e sui modi di esecuzione, compreso il sottofondo.

In ciascuno dei prezzi concernenti i pavimenti, anche nel caso di sola posa in opera, si intendono compresi gli oneri e le opere di ripristino e di raccordo con gli intonaci, qualunque possa essere l'entità delle opere stesse.

101.8.2 Zoccolino battiscopa

La posa in opera di zoccolino battiscopa di qualunque genere, deve essere valutata a metro lineare, compresa la stuccatura delle eventuale fughe.

101.8.3 Rivestimenti di pareti

I rivestimenti di piastrelle o di mosaico verranno misurati per la superficie effettiva, qualunque sia la sagoma e la posizione delle pareti da rivestire. Nel prezzo al metro quadrato sono comprese la fornitura e la posa in opera di tutti i pezzi speciali di raccordo, gli angoli, ecc., che saranno computati nella misurazione, nonché l'onere per la preventiva preparazione con malta delle pareti da rivestire, la stuccatura finale dei giunti e la fornitura di collante per rivestimenti.

101.8.4 Fornitura in opera dei marmi, pietre naturali e artificiali

I prezzi della fornitura in opera dei marmi e delle pietre naturali o artificiali, previsti in elenco, saranno applicati alle superfici effettive dei materiali in opera. Ogni onere derivante dall'osservanza delle norme prescritte nel presente capitolato si intende compreso nei prezzi.

Specificatamente, detti prezzi comprendono gli oneri per:

- la fornitura;
- lo scarico in cantiere;
- il deposito e la provvisoria protezione in deposito;
- la ripresa, il successivo trasporto e il solle-vamento dei materiali a qualunque altezza, con eventuale protezione, copertura o fasciatura;
- ogni successivo sollevamento e ogni ripresa con boiaccia di cemento o altro materiale;
- la fornitura di lastre di piombo, grappe, staffe, regolini, chiavette e perni occorrenti per il fissaggio;
- ogni occorrente scalpellamento delle strutture murarie e la successiva chiusura e ripresa delle stesse;
- la stuccatura dei giunti;
- la pulizia accurata e completa e la protezione a mezzo di opportune opere provvisorie delle pietre già collocate in opera,
- tutti i lavori che risultassero necessari per il perfetto rifinito dopo la posa in opera.

I prezzi di elenco sono, tra l'altro, comprensivi dell'onere dell'imbottitura dei vani dietro i pezzi, fra i pezzi stessi o comunque fra i pezzi e le opere murarie da rivestire, in modo da ottenere un buon collegamento, e, dove richiesto, un incastro perfetto.

101.9 Intonaci

I prezzi degli intonaci saranno applicati alla superficie intonacata senza tener conto delle superfici laterali di risalti, lesene e simili. Tuttavia, saranno valutate anche tali superfici laterali quando la loro larghezza superi 5 cm. Tali prezzi varranno sia per superfici piane che per superfici curve. L'esecuzione di gusci di raccordo, se richiesti negli angoli fra pareti e soffitto e fra pareti e pareti, con raggio non superiore a 15 cm, è compresa nel prezzo, avuto riguardo che gli intonaci verranno misurati anche in questo caso come se esistessero gli spigoli vivi.

Nel prezzo degli intonaci è compreso l'onere della ripresa, dopo la chiusura, di tracce di qualunque genere, della muratura di eventuali ganci al soffitto e delle riprese di contropavimenti, zoccolature e serramenti.

I prezzi dell'elenco valgono anche per intonaci su murature di mattoni forati dello spessore di una testa, essendo essi comprensivi dell'onere dell'intasamento dei fori dei laterizi.

Gli intonaci interni sui muri di spessore maggiore di 15 cm saranno computati a vuoto per pieno, a compenso dell'intonaco nelle riquadrature dei vani, che non saranno perciò sviluppate.

Saranno, tuttavia, detratti i vani di superficie maggiore di 4 m², valutandone a parte la riquadratura.

Gli intonaci interni su tramezzi in foglio o ad una testa saranno computati per la loro superficie effettiva. Pertanto, dovranno essere detratti tutti i vuoti, di qualunque dimensione essi siano, e aggiunte le loro riquadrature.

Nessuno speciale compenso sarà dovuto per gli intonaci eseguiti a piccoli tratti, anche in corrispondenza di spalle e mazzette di vani di porte e finestre.

101.10 Tinteggiature, coloriture e verniciature

101.10.1 Superfici imurarie interne

Le pareti e i soffitti piani devono essere misurate deducendo solo i vani non tinteggiabili aventi superfici superiori ai 4 m².

I vani inferiori ai 4 m² vengono computati vuoto per pieno con infisso, a compenso degli eventuali squarci o celini dell'indispensabile profilatura.

Quando esistono sporgenze o rientranze, non si computano se inferiori ai 5 cm.

I sistemi di misurazione di cui sopra si riferiscono a lavori a calce, colla e tempera; per lavori con l'impiego di altri materiali la misura è quella effettiva, con detrazione dei vani superiori a 2 m².

Le zoccolature si devono misurare a metro lineare se inferiori ai 18 cm di altezza; le zoccolature di altezza superiore, invece, si devono misurare a metro quadrato e le relative profilature a metro lineare.

La superficie dei soffitti normali in legno a travatura parallela si deve misurare calcolando la superficie in proiezione moltiplicata per 1,50.

Per i soffitti a volta aventi la luce fino a 6 metri lineari, la relativa superficie deve essere determinata moltiplicando la superficie della loro proiezione orizzontale per il coefficiente compreso tra un minimo di 1,20 e un massimo di 1,40.

Per luci maggiori a 6 metri lineari occorre misurare la superficie reale.

101.10.2 Superfici murarie esterne

Le tinteggiature eseguite su facciate o superfici esterne devono essere calcolate sulla massima altezza e massima larghezza, deducendo soltanto i vuoti superiori a 8 m² e con l'aggiunta dello sviluppo delle gronde, dei parapetti, dei sottobalconi, dei frontali e di qualunque altra sporgenza o rientranza.

Le tinteggiature con idropitture, e le verniciature e le applicazioni di rivestimenti plastici, devono essere calcolate sulla massima altezza e massima larghezza, deducendo soltanto i vuoti superiori a 2 m² e con l'aggiunta dello sviluppo delle gronde, dei parapetti, dei sottobalconi, dei frontali e di qualunque altra sporgenza o rientranza.

Resta a carico dell'impresa esecutrice la protezione e la pulizia di davanzali, spalle, architravi e oggetti in genere.

In ogni caso, zoccolini, sagome, filettature, profilature, campionature, scuretti e cordonature, se eseguiti in colore diverso, devono essere misurate a parte, a metro lineare, secondo la linea più lunga.

101.10.3 Infissi, ringhiere e simili

La preparazione e la successiva tinteggiatura o laccatura di infissi e simili provenienti da dismissione deve essere valutata a corpo, comprendendo la dismissione e la ricollocazione dell'infisso dopo il trattamento.

Per la coloritura o verniciatura di infissi, ringhiere o simili si devono osservare le seguenti norme:

- per le porte bussole e simili si computerà due volte la luce netta dell'infisso, non detraendo le eventuali superfici del vetro. È compresa con ciò anche la verniciatura del telaio per muri grossi o del cassettoncino;
- per le finestre senza persiane, ma con scuretti, si computerà tre volte la luce netta dell'infisso, essendo così compensata la coloritura degli scuretti e del telaio (o cassettone);
- per le finestre senza persiane e senza scuretti si computerà una volta sola la luce netta dell'infisso, comprendendo con ciò anche la coloritura e sgocciolatoio del telaio;
- per persiane avvolgibili si computerà due volte e mezzo la luce netta dell'infisso, comprendendo con ciò anche la coloritura del telaio;
- per le opere in ferro semplici e senza ornati, quali finestre, grandi vetrate, lucernari, serrande avvolgibili a maglia, infissi di vetrine, si computeranno i tre quarti della superficie complessiva, misurata sempre in proiezione, ritenendo così compensata la coloritura di sostegni, grappe e simili accessori dei quali non si terrà conto nella misurazione;
- per le opere in ferro di tipo normale a disegno, quali ringhiere, cancelli anche riducibili, inferriate e simili, sarà computata una volta la loro superficie misurata come sopra;
- per opere in ferro con ornati ricchissimi, nonché per pareti metalliche e lamiera striate, sarà computata una volta e mezzo la loro superficie misurata come sopra;
- per le serrande in lamiera ondulata o ad elementi di lamiera, sarà computata tre volte la luce netta del vano, misurato in altezza, tra la soglia e la battuta della serranda, intendendo con ciò compensata anche la coloritura della superficie non in vista;
- i radiatori saranno computati per elemento radiante;

- per le persiane alla romana si computerà tre volte.

Tutte le coloriture e le verniciature si intendono eseguite su entrambe le facce, compresi eventuali accessori.

101.11 Infissi

101.11.1 Modalità di misurazione delle superfici

La superficie degli infissi, qualora non espressamente o non chiaramente indicata nell'elenco prezzi, deve essere misurata considerando le luci nette, le luci fra i telai, oppure la luce massima fra le mostre.

I prezzi elencati comprendono la fornitura a piè d'opera dell'infisso e dei relativi accessori (serrature, maniglie e cerniere), l'onere dello scarico e del trasporto sino ai singoli vani di destinazione e la posa in opera.

101.11.2 Porte in legno

La fornitura e la collocazione di porte interne o di ingresso deve essere valutata a corpo, compresi telai, coprifili, ferramenta e maniglierie.

101.11.3 Infissi in metallo

La fornitura e la collocazione di infissi di alluminio, compresi telai, coprifili, ferramenta e maniglierie, elementi in vetro (vetro-camera, vetro normale, vetro di sicurezza), pannelli, ecc., deve essere valutata a metro quadrato.

101.12 Pluviali e grondaie

I tubi pluviali e le grondaie (in PVC, rame, ecc.) devono essere valutati a metro lineare di sviluppo in opera senza tener conto delle parti sovrapposte, escluso i pezzi speciali che saranno pagati a parte, intendendosi comprese nei rispettivi prezzi di elenco la fornitura e la posa in opera di staffe o di altri elementi di ancoraggio (in acciaio o in rame).

Capitolo 10 NORME AMMINISTRATIVE E CONTABILI

Art. 102. Contabilità dei lavori

La contabilità dei lavori e le relative misurazioni sono effettuate in contraddittorio tra il direttore dei lavori e l'appaltatore. Nell'esecuzione dei lavori si utilizzano i seguenti documenti contabili:

- elenco dei prezzi contrattuali;
- giornale dei lavori;
- libretti delle misure;
- fatture per i materiali forniti dall'appaltatore;
- autorizzazione scritta del committente per i lavori da eseguirsi in economia;
- verbali dei nuovi prezzi approvati dal committente;
- registro di contabilità;
- stato d'avanzamento dei lavori (SAL).

La modalità di compilazione dei documenti contabili è quella vigente per gli appalti di lavori pubblici.

La contabilità può essere effettuata anche con l'ausilio di programmi informatici.

Art. 103. Stati di avanzamento dei lavori

L'importo pattuito è corrisposto dal committente all'appaltatore secondo gli stati di avanzamento.

Il pagamento degli importi relativi ai singoli stati di avanzamento è effettuato entro 30 giorni dalla comunicazione, da parte dell'appaltatore, di ultimazione del singolo stato di avanzamento, e comporta

l'accettazione parziale o finale dell'opera, fatto salvo il diritto del committente di procedere, entro i termini suddetti, alla verifica delle opere.

In caso di ingiustificato ritardo di pagamento, spettano all'appaltatore gli interessi di mora calcolati in base al tasso ufficiale di sconto aumentato di punti percentuali.

Le fatture emesse dall'appaltatore, in seguito alla redazione del SAL, sono trasmesse mediante raccomandata con ricevuta di ritorno al seguente indirizzo Ogni fattura deve riportare gli estremi del contratto d'appalto e gli estremi del SAL. In caso di errata o incompleta documentazione trasmessa, il pagamento si effettua al ricevimento della fattura correttamente redatta.

Art. 104. Disposizioni generali relative ai lavori da eseguirsi in economia

L'appaltatore deve provvedere ai materiali e ai mezzi d'opera che siano richiesti e indicati dal direttore dei lavori per essere impiegati nei lavori in economia previsti in contratto.

Capitolo 11 VERIFICA E COLLAUDO

Art. 105. Oneri per le prove di collaudo tecnico-amministrativo

Sono a carico dell'appaltatore tutti gli oneri relativi alle prove su materiali, alle prove di carico su strutture e alle prove sugli impianti tecnici e tecnologici eseguite da laboratori ufficiali autorizzati e ritenute necessarie dal direttore dei lavori e/o dal collaudatore ai fini dell'accettazione delle opere realizzate.

Il collaudo statico delle opere strutturali deve essere effettuato secondo le prescrizioni delle nuove norme tecniche per le costruzioni approvate con D.M. 14 gennaio 2008.

Le operazioni di collaudo statico non devono arrecare danno alle strutture o agli impianti.

L'appaltatore deve, a proprie cura e spese, mettere a disposizione del collaudatore statico i materiali, gli operai e i mezzi d'opera per l'esecuzione delle prove di collaudo.

Il direttore dei lavori è tenuto ad assistere alle operazioni di collaudo statico e l'appaltatore deve essere invitato a prendervi parte.

Inizio e compimento del collaudo statico

Le operazioni di verifica e di collaudo avranno inizio dopo la formale comunicazione, mediante lettera raccomandata con avviso di ricevuta, da parte dell'appaltatore, dell'ultimazione dei lavori, e sono effettuate da un tecnico (o da commissione) nominato dal committente con le modalità previste dalle norme vigenti al momento della consegna delle opere eseguite. Il collaudo statico deve essere compiuto e verbalizzato dal collaudatore entro giorni dalla data di ultimazione dei lavori. Il verbale di collaudo deve, in tutti i casi, essere comunicato all'appaltatore per la sua accettazione. Qualora le operazioni di collaudo non vengano compiute entro i termini di cui al secondo comma dell'art. 1667 del codice civile, l'appaltatore rimane sempre responsabile di eventuali vizi occulti dell'opera. In base alle risultanze del collaudo, l'appaltatore è tenuto ad eseguire tutti i lavori di riparazione o di completamento che il collaudatore ritiene necessari, entro un termine assegnato. Decorso il termine suddetto, il committente, previa comunicazione scritta all'appaltatore, ha diritto di farli eseguire ad un'altra impresa, addebitandone gli oneri all'impresa inadempiente; il relativo importo è detratto dalla rata di saldo.

Consegna parziale dell'opera

Le opere strutturali possono essere consegnate al committente soltanto dopo l'esecuzione con esito positivo del collaudo statico.

Art. 106. Accettazione e consegna dell'opera

La consegna delle opere eseguite dall'appaltatore avviene mediante verbale redatto in contraddittorio con l'appaltatore e il committente. La consegna comporta, quindi, anche l'accettazione delle opere, per gli effetti di cui all'art. 1665 del codice civile.

L'obbligo per l'appaltatore di consegnare l'opera sorge appena la stessa sia accettata dal committente e siano stati effettuati i pagamenti in acconto e a saldo.

(nel caso in cui l'appalto comprenda l'installazione di impianti)

Le operazioni di verifica e consegna delle opere eseguite non si ritengono concluse sino a quando l'appaltatore non consegna al committente, a norma del D.M. n. 37/2008, le certificazioni di conformità degli impianti rilasciate dalle imprese installatrici, unitamente alla attestazione del deposito delle relative relazioni presso il comune di

Capitolo 12 GARANZIE E RESPONSABILITÀ

Art. 107. Difetti e mancanze nell'esecuzione

Qualora dalle visite e dagli accertamenti effettuati in sede di collaudo emergessero difetti di esecuzione imputabili all'appaltatore e tali da rendere necessari lavori di riparazione o completamento, l'appaltatore è tenuto a eseguirli entro il termine prescritto dal collaudatore statico.

In base alle risultanze del collaudo, è vincolato l'importo della trattenuta proporzionato alle spese occorrenti per l'esecuzione dei lavori di riparazione e di completamento ordinati dal collaudatore.

Decorso il termine prescritto dal collaudatore, in caso di inadempienza dell'appaltatore, il committente ha diritto di fare eseguire i lavori ad un'altra impresa, addebitandone l'onere all'appaltatore.

Art. 108. Garanzie per gli impianti forniti dal committente

Gli impianti di sono forniti dal committente mediante contratto di appalto o fornitura stipulati con una ditta terza, impiantista.

L'appaltatore fornisce soltanto l'assistenza muraria, contabilizzata in economia, con liquidazione separata dal resto dell'appalto. L'impresa non deve prestare alcuna garanzia per i detti impianti, essendo la garanzia dovuta dalla ditta che ha eseguito l'impianto.

Firmato da:

Francesco Sanzo

codice fiscale SNZFNC78B25D612J

num.serie: 2719083020112253494

emesso da: ArubaPEC EU Qualified Certificates CA G1

valido dal 11/02/2022 al 08/11/2024