

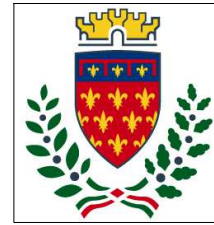

Finanziato
dall'Unione europea
NextGenerationEU



comune di
PRATO
Codice Fiscale: 84006890481

Progetto

**EX CONSERVATORIO SANTA CATERINA, VIA SANTA CATERINA 17,
RIQUALIFICAZIONE FACCIATA: SOSTITUZIONE INFISSI**

CUP

C35F21000050005

Titolo

Piano di Sicurezza e Coordinamento in fase di Progettazione

Fase

Progetto Definitivo

Servizio	Servizio Edilizia storico monumentale ed immobili comunali, Politiche energetiche e Datore di Lavoro
Dirigente del servizio	Arch. Francesco Caporaso
Responsabile Unico del Procedimento	Arch. Francesco Procopio

Progettista delle opere architettoniche

Arch. Francesco Procopio - Comune di Prato

Ing. Francesca Macera - Comune di Prato

Coordinatore alla sicurezza in fase di progettazione

Ing. Francesca Macera - Comune di Prato

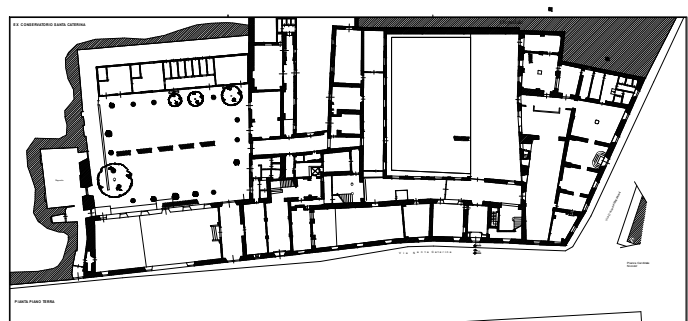

Elaborato E: PIANO DI SICUREZZA E COORDINAMENTO

Spazio riservato agli uffici:

PIANO DI SICUREZZA E COORDINAMENTO

Art. 100, D. Lgs. n. 81 del 9 aprile 2008

Allegato XV, D. Lgs. 81/2008



OGGETTO: EX CONSERVATORIO SANTA CATERINA, VIA SANTA CATERINA 17,
RIQUALIFICAZIONE FACCIATA: SOSTITUZIONE INFISSI
CUP: C35F21000050005

COMMITTENTE: Comune di Prato

RUP: Arch. Francesco Procopio

Piazza Mercatale 37

59100 - Prato

Tel. 05741836666

mail: f.procopio@comune.prato.it

CANTIERE: Ex Conservatorio Santa Caterina

Via Santa Caterina 17

59100 Prato (PO)

REDATTO DA:

Ing. Francesca Macera

Piazza Mercatale 37

59100 - Prato

Tel. 05741836668

mail: f.macera@comune.prato.it

Il Coordinatore per la Sicurezza

Il committente

Il Responsabile dei Lavori

1. Introduzione

Il presente Piano di Sicurezza e Coordinamento è redatto dal Coordinatore per la Sicurezza in fase progettuale (CSP) in conformità alle disposizioni dell'articolo 91 e dell'allegato XV del D. Lgs. 81/2008, così come modificato dal D. Lgs. 106/2009.

Esso rappresenta il documento progettuale della sicurezza nel cantiere individuato, e cioè, il documento nel quale il CSP ha individuato, analizzato e valutato tutti gli elementi che possono influire sulla salute e sicurezza dei lavoratori prima dell'inizio dei lavori per l'opera oggetto di realizzazione.

Il Piano di Sicurezza e Coordinamento contiene tutte le informazioni, le valutazioni e le misure richieste per legge o ritenute necessarie dal CSP per assicurare la tutela della salute e della sicurezza dei lavoratori nel cantiere in oggetto. Esso è il risultato delle scelte progettuali ed organizzative attuate in conformità alle prescrizioni dell'articolo 100 del D.Lgs. 81/2008.

Il presente Piano contiene pertanto l'individuazione, l'analisi e la valutazione dei singoli rischi e di tutti gli elementi richiesti per legge, con l'indicazione delle conseguenti procedure, degli apprestamenti e delle attrezzature atti a garantire per tutta la durata dei lavori il rispetto delle norme per la prevenzione degli infortuni e la tutela della salute dei lavoratori, con particolare riferimento alla eventuale presenza simultanea o successiva di più imprese o di lavoratori autonomi.

Contiene inoltre la stima dei costi della sicurezza, effettuata secondo le disposizioni dell'articolo 100 e del punto 4 allegato XV del D.Lgs 81/2008 ed il cronoprogramma dei lavori in cui sono indicate, in base alla complessità dell'opera, le lavorazioni, le fasi e le sottofasi di lavoro, la loro sequenza temporale e la loro durata.

Per facilità di riferimento e lettura, il piano è stato suddiviso in capitoli e paragrafi seguendo le prescrizioni di cui agli articoli succitati.

1.1 CRITERI AMBIENTALI MINIMI (CAM) ex art. 34 D.Lgs 50/2016

1.1.1 Riferimenti normativi

I criteri ambientali individuati in questo capitolo corrispondono a caratteristiche e prestazioni ambientali superiori a quelle previste dalle leggi nazionali e regionali vigenti, da norme e standard tecnici obbligatori, (ai sensi delle Norme tecniche per le costruzioni di cui al DM 14 gennaio 2008) e dal Regolamento UE sui Prodotti da Costruzione (CPR 305/2011 e successivi Regolamenti Delegati). Si vogliono comunque richiamare qui alcune norme e riferimenti principali del settore: D.Lgs. 30 maggio 2008, n. 115 "Attuazione della direttiva 2006/32/CE relativa all'efficienza degli usi finali dell'energia e i servizi energetici e abrogazione della direttiva 93/76/CEE".

D.Lgs. 3 marzo 2011, n. 28 "Attuazione della direttiva 2009/28/CE sulla promozione dell'uso dell'energia da fonti rinnovabili, recante modifica e successiva abrogazione delle direttive 2001/77/CE e 2003/30/CE".

Legge 14 gennaio 2013, n. 10. "Norme per lo sviluppo degli spazi verdi urbani".

Decreto Legge 4 giugno 2013, n. 63 "Disposizioni urgenti per il recepimento della Direttiva 2010/31/UE del Parlamento europeo e del Consiglio del 19 maggio 2010, sulla prestazione energetica nell'edilizia per la definizione delle procedure d'infrazione avviate dalla Commissione europea, nonché altre disposizioni in materia di coesione sociale".

D.Lgs. 4 luglio 2014 n.102 "Attuazione della direttiva 2012/27/UE sull'efficienza energetica, che modifica le direttive 2009/125/CE e 2010/30/UE e abroga le direttive 2004/8/CE e 2006/32/CE". COM(2014) 445 final "Opportunità per migliorare l'efficienza delle risorse nell'edilizia".

Decreto Legge 63/2013 convertito in Legge n.90/2013 e relativi decreti attuativi tra cui il decreto interministeriale del 26 giugno 2015 del Ministro dello sviluppo economico di concerto con i Ministri dell'ambiente e della tutela del territorio e del mare, delle infrastrutture e dei trasporti, della salute e della difesa, "Applicazione delle metodologie di calcolo delle prestazioni energetiche e definizione delle prescrizioni e dei requisiti minimi degli edifici", ai sensi dell'articolo 4, comma 1, del decreto legislativo 19 agosto 2005, n. 192, con relativi allegati 1 (e rispettive appendici A e B) e 2 (c.d. decreto "prestazioni") ed il decreto interministeriale "Adeguamento del decreto del Ministro dello sviluppo economico, 26 giugno 2009 – "Linee guida nazionali per la certificazione energetica degli edifici" (c.d. decreto "linee guida").

1.1.2. Criteri ambientali minimi per la gestione del cantiere

Per quanto riguarda la scelta dei componenti edilizi, sostanze e materiali impiegati si rimanda alla valutazione del progetto architettonico e energetico.

Specifiche tecniche del cantiere (rif. CAM 2.5)

Prestazioni ambientali (rif. CAM 2.5.3)

Ferme restando le norme e i regolamenti più restrittivi (es. regolamenti urbanistici e edilizi comunali, etc.), le attività di cantiere devono garantire le seguenti prestazioni:

-per tutte le attività di cantiere e trasporto dei materiali devono essere utilizzati mezzi che rientrano almeno nella categoria EEV (veicolo ecologico migliorato);

Al fine di impedire fenomeni di diminuzione di materia organica, calo della biodiversità, contaminazione locale o diffusa, salinizzazione, erosione del suolo, etc. sono previste le seguenti azioni a tutela del suolo:

-tutti i rifiuti prodotti dovranno essere selezionati e conferiti nelle apposite discariche autorizzate quando non sia possibile avviarli al recupero.

-eventuali aree di deposito provvisorio di rifiuti non inerti devono essere opportunamente impermeabilizzate e le acque di dilavamento devono essere depurate prima di essere convogliate verso i recapiti idrici finali.

L'offerente deve dimostrare la rispondenza ai criteri su indicati tramite la documentazione nel seguito indicata:

2. Identificazione e descrizione dell'opera

Ubicazione del cantiere

Comune di Prato, Via Santa Caterina n.c. 17

Descrizione sintetica dell'opera

L'intervento consistente in:

- sostituzione degli infissi e delle persiane della corte interna e nel prospetto adiacente gli ambulatori ospedalieri

Layout del cantiere

Vedi Planimetria Allegata di seguito.

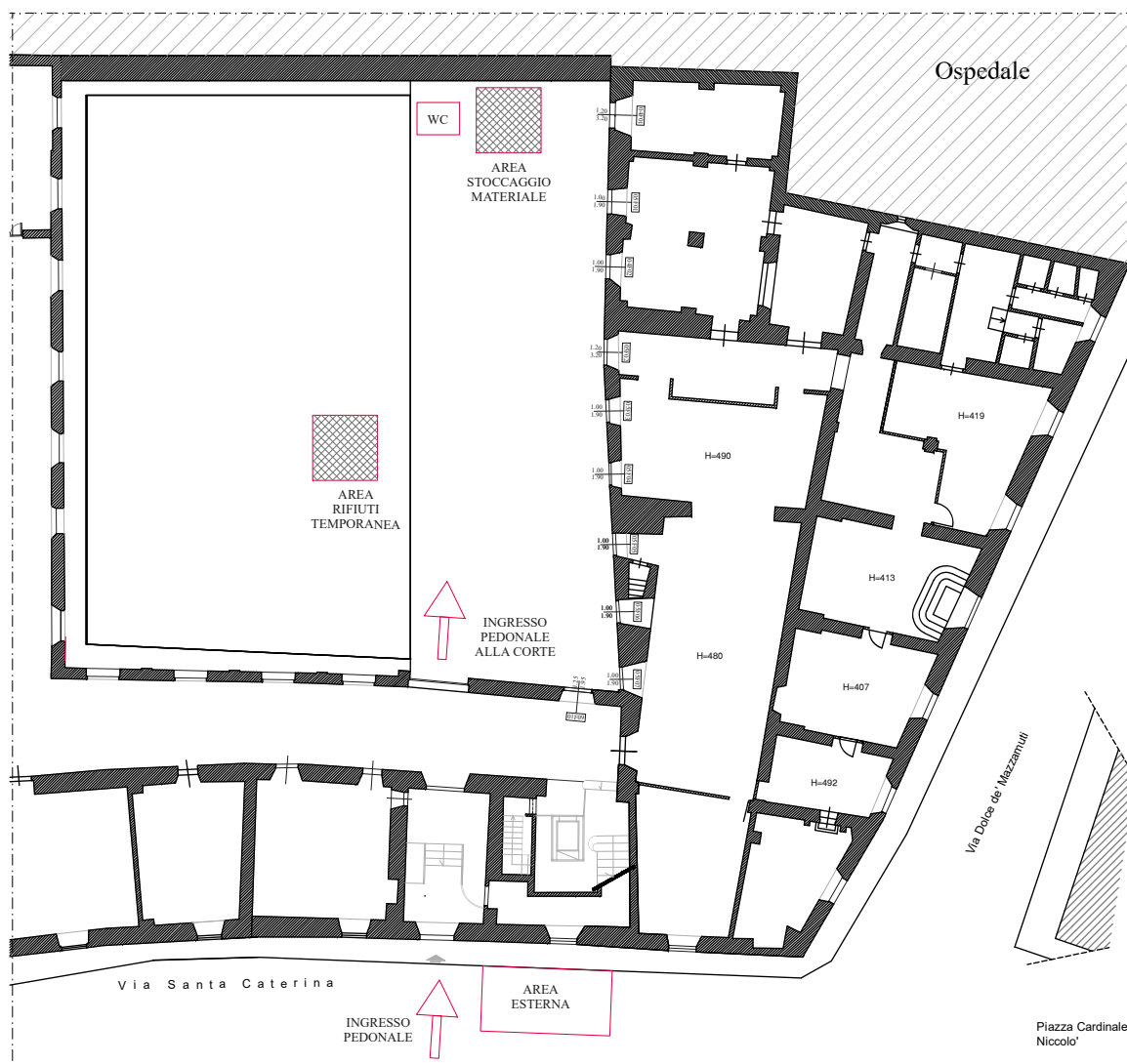

3. Anagrafica di cantiere

Committente

Comune di Prato

RUP: Arch. Francesco Procopio

Piazza Mercatale 37

59100 - Prato

Tel. 05741836666

mail: f.procopio@comune.prato.it

Responsabile dei lavori

Comune di Prato

RUP: Arch. Francesco Procopio

Piazza Mercatale 37

59100 - Prato

Tel. 05741836666

mail: f.procopio@comune.prato.it

Coordinatore in fase di progettazione

Ing. Francesca Macera

Piazza Mercatale 37

59100 - Prato

Tel. 05741836668

mail: f.macera@comune.prato.it

Coordinatore in fase di esecuzione

Da definire

Progettisti

PROGETTAZIONE ARCHITETTONICA

Arch. Francesco Procopio

Ing. Francesca Macera

Direzione lavori

PROGETTAZIONE ARCHITETTONICA

Arch. Francesco Procopio

Ing. Francesca Macera

Imprese

Da definire

Lavoratori autonomi

Da definire

4. Documentazione da tenere in cantiere

Ai sensi della vigente normativa le imprese che operano in cantiere dovranno custodire presso gli uffici di cantiere

la seguente documentazione:

- Notifica preliminare (inviata alla A.S.L. e alla D.P.L. dal committente o dal responsabile dei lavori e consegnata all'impresa esecutrice che la deve affiggere in cantiere);
- Piano di Sicurezza e di Coordinamento;
- Fascicolo con le caratteristiche dell'Opera;
- Piano Operativo di Sicurezza di ciascuna delle imprese operanti in cantiere ed eventuali relativi aggiornamenti;
- Titolo abilitativo alla esecuzione dei lavori;
- Copia del certificato di iscrizione alla Camera di Commercio Industria e Artigianato per ciascuna delle imprese operanti in cantiere;
- Documento unico di regolarità contributiva (DURC);
- Certificato di iscrizione alla Cassa Edile per ciascuna delle imprese operanti in cantiere;
- Copia del Libro Unico del Lavoro per ciascuna delle imprese operanti in cantiere;
- Registro delle visite mediche periodiche e di idoneità alla mansione.

Inoltre dovrà essere conservata negli uffici del cantiere anche la seguente documentazione:

- Contratto di appalto (contratto con ciascuna impresa esecutrice e subappaltatrice);
- Autorizzazione per occupazione di suolo pubblico;
- Documentazione relativa agli apparecchi di sollevamento con capacità superiore ai 200 kg, completi di verbali di verifica periodica;
- Libretto d'uso e manutenzione delle macchine e attrezzature presenti sul cantiere;
- Schede di manutenzione periodica delle macchine e attrezzature;
- Dichiarazione di conformità delle macchine CE;
- Copia di autorizzazione ministeriale all'uso dei ponteggi e copia della relazione tecnica del fabbricante per i ponteggi metallici fissi;
- Piano di montaggio, trasformazione, uso e smontaggio (Pi.M.U.S.) per i ponteggi metallici fissi;
- Progetto e disegno esecutivo del ponteggio, se alto più di 20 m o non realizzato secondo lo schema tipo riportato in autorizzazione ministeriale;
- Dichiarazione di conformità dell'impianto elettrico e dei quadri elettrici da parte dell'installatore;
- Dichiarazione di conformità dell'impianto di messa a terra, effettuata dalla ditta abilitata, prima della messa in esercizio;
- Denuncia impianto di messa a terra e impianto di protezione contro le scariche atmosferiche (ai sensi del D.P.R. 462/2001).

Telefoni di emergenza

Pronto soccorso 118

Elisoccorso 118

Vigili del fuoco 115

Polizia 113

Carabinieri 112

ASL 0573 454545

Acquedotto (segnalazione guasti) 800-338158

ENEL (segnalazione guasti) 800-861292

Gas (segnalazione guasti) 800-338158

Comune ufficio tecnico (segnalazione guasti) 05741836666

Per i numeri dei coordinatori, committenti e impresa vedasi la sezione dedicata ai soggetti del cantiere.

5. Area del cantiere

Caratteristiche dell'area di cantiere

Le lavorazioni per il cambio di infissi si svolgeranno lungo il perimetro della facciata della corte interna del fabbricato. L'area di cantiere in fase di progettazione viene posta all'interno della corte interna che caratterizza il palazzo. La corte non risulta accessibile in maniera carrabile. L'accesso pedonale avviene da portoni e/o porte finestre al piano terra. La porzione corte che si adibisce ad area di cantiere viene idoneamente delimitata e segnalata come indicato nello specifico capitolo.

Giacitura e pendenza: pressoché pianeggiante.

Tipo di terreno: sufficientemente compatto.

Presenza di frane o smottamenti: nessuna frana o smottamento è stata mai segnalata in questa zona. Comunque non verranno mai installate opere provvisorie su terreno di riporto soggetto a franamenti.

Profondità della falda: la falda si trova a oltre 10 metri e non è previsto il suo innalzamento, né è possibile il suo inquinamento in quanto non vengono utilizzate sostanze inquinanti che possono filtrare nel terreno.

Pericolo di allagamenti: il cantiere si trova in posizione tale che in caso di forte pioggia non dovrebbe verificarsi alcun allagamento. In ogni caso verranno realizzati, qualora fossero necessari, appositi canali per l'allontanamento delle acque superficiali, in modo che esse non vadano ad infiltrarsi negli scavi, ed atti ad evitare che il ruscellamento possa diminuire la stabilità delle opere provvisorie.

Lavori in luoghi confinati e/o sospetti di inquinamento:

Non sono presenti luoghi confinati di cui al DPR 177/2011.

Per il tipo di lavorazioni non è prevista la bonifica da ordigni bellici.

Contesto ambientale

Il palazzo interessato dai lavori si trova in angolo tra Via Santa Caterina e Via Dolce de' Mazzamuti. I fabbricati prospicienti sono da una parte l'ospedale Misericordia Dolce-Sala e Pellegrinario e dall'altra la Scuola Primaria Cesare Guasti ed altri uffici del Comune di Prato. Il cantiere si trova in una zona centrale di Prato all'interno delle mura.

Dettò ciò non dovrebbero verificarsi particolari problemi per accedere alla zona di cantiere.

Rischi esterni all'area di cantiere

Attualmente non si rilevano altri cantieri nelle immediate vicinanze, tanto meno nessuna attività pericolosa risulta essere insediata nelle vicinanze del medesimo.

Rischi trasmessi all'area circostante

Caduta di materiali all'esterno del cantiere: nelle zone di confine con aree dove è possibile il passaggio o la presenza di persone verranno installati gli opportuni mezzi provvisori per evitare la caduta di materiali sui pedoni.

Trasmissione di agenti inquinanti: dato che in cantiere non vengono usati agenti chimici altamente inquinanti, è da escluderne la possibile trasmissione all'esterno.

Propagazione di incendi: verrà messa in atto una sorveglianza specifica da attuarsi durante le operazioni di saldatura e durante ogni altra operazione che possa propagare l'incendio ad altri edifici.

Propagazione di rumori molesti: la propagazione dei rumori verrà ridotta al minimo, utilizzando attrezzature adeguate e organizzando il cantiere in modo che i lavori più rumorosi, in vicinanza delle altre proprietà, vengano eseguiti nelle ore centrali della mattinata e del pomeriggio. Inoltre prima dell'uso di utensili particolarmente rumorosi (es. martelli pneumatici) verrà dato preavviso alle proprietà adiacenti.

Propagazione di polveri: durante le fasi di demolizione verranno irrorate con acqua le opere da demolire in modo tale che le polveri non si propagano all'esterno, sempre che tale operazione sia possibile e non interagisca con impianti elettrici e simili. Per impedire l'accesso involontario di non addetti ai lavori alle zone corrispondenti del cantiere, si dovranno adottare opportuni provvedimenti quali segnalazioni, delimitazioni, scritte e cartelli ricordanti il divieto d'accesso (cartelli di divieto) ed i rischi qui presenti (cartelli di avvertimento); tali accorgimenti dovranno essere di natura tale da risultare costantemente ben visibili.

Le zone di lavoro del cantiere, quelle di stoccaggio dei materiali e manufatti e quelle di deposito-sosta dei mezzi meccanici dovranno essere delimitate da una robusta e duratura recinzione.

Gli elementi costituenti la recinzione su spazio pubblico dovranno essere segnalati con delle sbarre rosse e bianche inclinate di circa 45 gradi e dipinte od applicate in modo da risultare ben visibili ed identificabili da terzi. Durante le ore notturne l'ingombro di questi dovrà risultare visibile per mezzo di opportuna illuminazione sussidiaria.

6. Organizzazione del cantiere

Modalità per le recinzioni, gli accessi e le segnalazioni

Tutta l'area del cantiere verrà recintata allo scopo di impedire l'ingresso ai non addetti ai lavori. La recinzione verrà realizzata con materiali robusti e di altezza tale da rendere non equivoco il divieto di accesso. Verranno osservate le norme presenti nel regolamento edilizio comunale. Apposito cartello indicherà i lavori, gli estremi della concessione, i nominativi di tutte le figure tecniche che hanno partecipato o che parteciperanno alla costruzione (per le opere pubbliche vedasi circ. LL.PP. 01/06/1990). Verranno inoltre installati i cartelli di divieto e di avviso previsti per legge. I depositi di materiali verranno realizzati all'interno della recinzione in modo tale da non costituire intralcio ai percorsi pedonali e veicolari. Al cantiere si accederà tramite apposita porta che si aprirà verso l'interno e sarà inoltre munita di catenaccio di chiusura.

Delimitazione delle zone soggetto a pubblico transito.

Particolare cautela verrà osservata nelle delimitazioni delle zone soggette a pubblico transito. In particolare i ponteggi, su esse prospettanti, saranno provvisti di idonei parasassi e di reti di protezione contro la caduta di materiali dall'alto. Se il cantiere occupa parte della sede stradale o comunque è in prossimità di essa, le opere provvisorie verranno opportunamente segnalate con cartelli, bande colorate e segnalatori notturni.

Delimitazione delle zone soggette a servitù di passaggio a favore di fondi limitrofi.

Se vi sono diritti di passaggio a favore di fondi limitrofi, le zone oggetto di tali servitù verranno opportunamente delimitate ed eventualmente spostate in posizione non pericolosa.

Modalità di accesso dei mezzi dei fornitori:

I fornitori accedono al cantiere tramite l'ingresso predisposto allo scopo.

I fornitori che trasportano sostanze pericolose, prima dell'ingresso del cantiere, attendono la presenza del capo cantiere.

L'accesso è indicato nel layout del cantiere.

Servizi igienico-assistenziali

Prefabbricato tipo chimico:

Nel cantiere è installato un servizio igienico a funzionamento chimico con additivo chimico antifermentativo antiodore, con pozzetto liquami a caduta diretta privo di meccanismi idraulici con capacità di circa 180 lt. / usi 250 - 300.

Il servizio è dotato di sapone liquido e salviette di carta monouso. L'areazione è garantita da finestratura apribile.

Uffici prefabbricati:

Nel cantiere è installato un box prefabbricato ad uso ufficio. Il box ha pareti coibentate ed è dotato di impianto elettrico, di riscaldamento e di impianto di illuminazione. E' arredato con una scrivania e sedie. La zona di installazione è individuata dal layout di cantiere in modo da essere facilmente accessibile dai visitatori senza che questi siano costretti a transitare in zone pericolose del cantiere.

Convenzione con ristorante:

Considerata la vicinanza di un pubblico locale di ristorazione, vengono presi accordi verbali con il gestore in modo tale che le maestranze possano utilizzare detto locale.

Si utilizza acqua minerale:

Non essendo possibile l'approvvigionamento di acqua potabile dall'acquedotto pubblico, alle maestranze verrà fornita acqua minerale e bicchieri di carta monouso.

Viabilità principale di cantiere

Accesso al cantiere stradale con barriere:

Per accedere alla zona oggetto dell'intervento verrà utilizzato un apposito spazio delimitato da transenne che verranno rimosse durante le ore di lavoro e reinstallate al termine della giornata lavorativa.

I pedoni utilizzano l'ingresso dell'edificio:

Considerato che i lavori si svolgono completamente all'interno dell'edificio e che non risulta necessario provvedere alla messa in opera di una recinzione interna, il personale accederà alla zona di lavoro utilizzando l'ingresso pedonale dell'edificio, attenendosi alle disposizioni impartite dall'amministrazione.

Il percorso pedonale è inibito sotto ponti sospesi, a sbalzo o scale aeree.

Viabilità esterna al cantiere

Su via Santa Caterina e su via Dolce de' Mazzamuti la viabilità ed i percorsi resteranno invariati.

In presenza di lavorazioni o di scarico di grosse forniture i pedoni saranno convogliati sul marciapiede opposto, con apposite barriere e segnalazioni.

Impianti e reti di alimentazione

Entro tre metri dal punto di consegna verrà installato un interruttore onnipolare, il cui disinserimento toglie corrente a tutto l'impianto del cantiere.

Subito dopo è installato il quadro generale dotato in interruttore magnetotermico contro i sovraccarichi e differenziale contro i contatti accidentali ($I_d < 0.3-0.5^\circ$).

I quadri elettrici sono conformi alla norma CEI EN 60439-4 (CEI 17-13/4) con grado di protezione minimo IP44. La rispondenza alla norma è verificata tramite l'applicazione sul quadro di una targhetta dove sono leggibili il nome del costruttore e marchio di fabbrica dell'ASC, la natura e il valore nominale della corrente.

Le linee di alimentazione mobili sono costituite da cavi tipo H07RN-F o di tipo equivalente e sono protette contro i danneggiamenti meccanici.

Le prese a spina sono conformi alla norma CEI EN 60309 (CEI 23-12) e approvate da IMQ, con grado di protezione non inferiore ad IP67 (protette contro l'immersione) e sono protette da interruttore differenziale. Nel quadro elettrico ogni interruttore protegge non più di 6 prese.

Le prese a spina delle attrezzature di potenza superiore a 1000 W sono del tipo a inserimento o disinserimento a circuito aperto.

Per evitare che il circuito sia rinchiuso intempestivamente durante l'esecuzione dei lavori elettrici o per manutenzione apparecchi ed impianti, gli interruttori generali di quadro saranno del tipo bloccabili in posizione di aperto o alloggiati entro quadri chiudibili a chiave.

La protezione contro i contatti indiretti è assicurata dall'interruttore differenziale, dall'impianto di terra, dall'uso di idonei dpi (guanti dielettrici, scarpe isolanti) da parte delle maestranze.

Impianti di illuminazione

In cantiere è garantito un livello di illuminamento non inferiore a 30 lux, ottenuta tramite lampade a bassissima tensione di sicurezza tramite trasformatore di sicurezza.

Impianti di terra e di protezione

Nel cantiere la tensione massima sulle masse metalliche non supera i 25 V (CEI 64-8/7), considerando massa esterna qualunque parte metallica con resistenza verso terra minore 200 Ohm.

Tutte le masse metalliche, siano essi macchinari o opere provvisorie (es. ponti), sono collegate a terra.

Tutti i collegamenti a terra vengono coordinati con l'interruttore generale.

Le baracche metalliche saranno collegate all'impianto qualora presentino una resistenza verso terra inferiore a 200 Ohm. Il numero di dispersori e il loro diametro è calcolato e verificato dall'installatore.

E' fatto divieto alle maestranze di collegare a terra gli apparecchi elettrici alimentati a bassissima tensione o alimentati da trasformatore.

Impianto di protezione contro le scariche atmosferiche.

Verrà verificata anche la necessità di un impianto di protezione contro le scariche atmosferiche, anche se tale impianto di norma è richiesto per opere provvisorie avente uno sviluppo in altezza di una certa importanza. (vedasi anche norma CEI 81-1 1990 e la guida CEI-ISPLES 81/2 1995). Nei ponteggi metallici, se necessità l'impianto contro le scariche atmosferiche, la messa a terra verrà realizzata massimo una ogni 25 metri lineari.

Modalità di accesso dei mezzi di fornitura dei materiali

I mezzi di fornitura dei materiali accedono al cantiere direttamente percorrendo la viabilità comunale, Via Santa Caterina 17.

Dislocazione degli impianti di cantiere

Nel layout di cantiere è segnalata la posizione del pannello di controllo dell'impianto elettrico, contenente l'interruttore generale e la posizione degli estintori.

La posizione dell'impianto elettrico è segnalata mediante appositi mezzi visivi.

Dislocazione delle zone di carico e scarico

Il carico e lo scarico di materiale avviene in zone appositamente destinate ed individuate nel layout di cantiere.

Dette zone sono mantenute libere e non devono essere occupate da attrezzature o da materiali di risulta.

Nel caso una zona non possa essere utilizzata per lo scarico, l'individuazione di un'altra zona è eseguita a cura del responsabile del cantiere, previa richiesta al CSE.

Dislocazione delle zone di deposito

Ubicazione: ai fini dell'ubicazione dei depositi, l'impresa deve considerare opportunamente la viabilità interna ed esterna, le aree lavorative, l'eventuale pericolosità dei materiali ed i problemi di stabilità del terreno.

E' fatto divieto di predisporre depositi di materiali sul ciglio degli scavi ed accatastamenti eccessivi in altezza; il deposito di materiale in cataste, pile, mucchi va sempre effettuato in modo razionale e tale da evitare crolli o cedimenti pericolosi.

E' fatto obbligo di allestire i depositi di materiali - così come le eventuali lavorazioni che possono costituire pericolo - in zone appartate del cantiere e delimitate in modo conveniente.

Accatastamento materiali: l'altezza massima per le cataste deve essere valutata in funzione della sicurezza al ribaltamento, dello spazio necessario per i movimenti e della necessità di accedere per l'imbracco; le cataste non devono appoggiare o premere su pareti non idonee a sopportare sollecitazioni.

Occorre utilizzare adeguate rastrelliere per lo stoccaggio verticale dei materiali (lamiere, lastre o pannelli). Le scorte di reattivi e solventi vanno tenuti in un'area fresca, aerata e protetta dalle radiazioni solari.

Se si dovessero riscontrare delle problematiche di stoccaggio, i materiali dovranno essere trasportati in cantiere giornalmente o settimanalmente in funzione delle lavorazioni da compiersi.

Gli impalcati dei ponteggi, e le relative zone di passaggio, dovranno essere mantenute sgombre da materiali ed attrezzature non più in uso; i materiali eventualmente depositati sul ponteggio dovranno essere quelli strettamente necessari per l'andamento dei lavori.

Movimentazione dei carichi: per la movimentazione dei carichi dovranno essere usati, quanto più possibile, mezzi ausiliari atti ad evitare o ridurre le sollecitazioni sugli addetti. Al manovratore del mezzo di sollevamento o trasporto dovrà essere garantito il controllo delle condizioni di tutto il percorso, anche con l'ausilio di un eventuale aiutante. I percorsi per la movimentazione dei carichi sospesi dovranno essere scelti in modo da evitare, quanto più possibile, che essi interferiscano con zone in cui si trovino persone; diversamente la movimentazione dei carichi dovrà essere opportunamente segnalata al fine di consentire il loro spostamento.

Deposito del materiale da costruzione: il layout di cantiere individua la zona da utilizzarsi per l'accatastamento dei materiali da costruzione. L'appaltatore potrà rilocalizzare l'area previa preavviso al coordinatore in fase esecutiva.

L'area è posizionata in modo da non interferire con apprestamenti o con le attrezzature o con passaggi pedonali. Il materiale è accatastato in modo ordinato e, per i materiali impilati, verranno utilizzati appositi bancali con paletizzazione al suolo. In ogni caso il materiale verrà accatastato in modo da evitare crolli intempestivi o cedimenti del terreno.

Deposito del materiale di risulta: nel cantiere non è possibile localizzare un'area per il deposito temporaneo del materiale di risulta, che pertanto verrà immediatamente portato a discarica.

Gestione dei rifiuti in cantiere

Si riportano di seguito le modalità di gestione dei rifiuti prodotti in cantiere, che dovranno essere seguite da parte delle imprese.

Smaltimento in discarica di macerie prodotte in cantiere: le macerie devono essere depositate in un'area delimitata e segnalata attraverso apposita cartellonistica, dove deve essere indicato il cod. CER del rifiuto e la descrizione dello stesso (CER 17.09.04, rifiuti misti dell'attività di costruzione e demolizione).

I rifiuti non pericolosi (macerie) stoccati in cantiere devono essere avviati alle operazioni di recupero o smaltimento: al raggiungimento dei 20 mc, ogni due mesi o almeno una volta all'anno se non si raggiungono i 20 mc.

La presa in carico delle macerie (la registrazione su apposita modulistica della quantità di macerie stoccate nel cantiere prima di essere recuperate o portate allo smaltimento) deve essere annotata sul registro di carico e scarico dei rifiuti entro una settimana dalla produzione delle stesse, nel caso in cui il rifiuto sopraccitato venga consegnato a terzi per le fasi di recupero o smaltimento. Il registro di carico e scarico dei rifiuti deve essere vidimato presso l'Ufficio competente.

Il trasporto delle macerie alla discarica può essere effettuato direttamente dalla ditta produttrice del rifiuto, senza la necessità di ottenere autorizzazioni, in quanto non rientra nella categoria dei rifiuti pericolosi. Si rende noto che il trasporto delle macerie deve essere accompagnato da apposito formulario di identificazione vidimato presso l'Ufficio competente.

Attività di recupero delle macerie prodotte in cantiere: le macerie devono essere depositate in un'area delimitata e segnalata attraverso apposita cartellonistica, dove deve essere indicato il cod. CER del rifiuto e la descrizione dello stesso (CER 17.09.04, rifiuti misti dell'attività di costruzione e demolizione). La fase di stoc-

caggio dei rifiuti prima del recupero, viene definita messa in riserva e deve essere autorizzata dalla Provincia territorialmente competente.

La presa in carico delle macerie (la registrazione su apposita modulistica della quantità di macerie stoccate nel cantiere prima di essere recuperate o portate allo smaltimento) deve essere annotata sul registro di carico e scarico dei rifiuti entro 24 ore dalla produzione delle stesse. Il registro di carico e scarico dei rifiuti deve essere vidimato presso l'Ufficio competente.

Le macerie prima di poter essere riutilizzate, devono essere sottoposte ad un processo di recupero autorizzato dalla Provincia territorialmente competente.

Il processo di recupero sopraccitato deve rispondere ai requisiti richiesti dal DM 5.02.98 ed in particolare: macinazione, vagliatura, selezione granulometrica e separazione della frazione metallica e delle frazioni indesiderate. Il prodotto così ottenuto deve essere sottoposto al test di cessione, presso un laboratorio chimico autorizzato. La durata del test di cessione è di circa venti giorni. Una volta ottenuto il risultato del test, se rispondente ai parametri di legge, la materia prima ottenuta può essere riutilizzata in diversi siti. La validità del test di cessione è di 2 anni.

Il trasporto delle macerie dalla sede dove avverrà la fase di recupero può essere effettuata direttamente dalla ditta produttrice del rifiuto (ditta A) senza la necessità di ottenere autorizzazioni, in quanto non rientra nella categoria dei rifiuti pericolosi. Nel caso in cui la demolizione venga effettuata dalla (ditta A), mentre il trasporto ed il recupero delle macerie vengano affidati alla (ditta B), si rende noto che quest'ultima deve essere autorizzata (dagli organi competenti) sia al trasporto dei rifiuti, che al riutilizzo degli stessi. Inoltre la ditta (A) deve ottenere copia delle autorizzazioni al trasporto e recupero della ditta "B". Si rende noto che il trasporto delle macerie deve essere accompagnato da apposito formulario di identificazione in entrambi i casi. Il formulario di identificazione deve essere vidimato presso l'Ufficio competente.

Le ditte che effettuano attività di recupero di rifiuti sono tenute a comunicare annualmente tramite la denuncia al catasto dei rifiuti le quantità e le caratteristiche qualitative dei rifiuti recuperati.

Altre tipologie di rifiuti: dalla lavorazione in cantiere possono scaturire altre tipologie di rifiuti oltre alle macerie, quali a titolo puramente indicativo e non esaustivo: bancali in legno, carta (sacchi contenenti diversi materiali), nylon, latte sporche di vernici, bidoni sporchi di collanti, guanti usurati.

Per ogni tipologia di rifiuto, deve essere attribuito un codice CER. Per i rifiuti sopraindicati essi sono: 15.01.06 imballaggi in materiali misti, 15.01.04 imballaggi metallici, 15.01.02 imballaggi in plastica, 15.02.03 indumenti protettivi.

7. Informazioni di carattere generale

Misure di protezione contro i rischi provenienti dall'ambiente esterno

La zona di Cantiere è racchiusa all'interno della corte interna alla quale si può accedere solamente da porte pedonali, chiuso a chiave.

Misure di protezione connesse alla presenza di linee aeree o interrato

Linee elettriche aeree esterne al cantiere: è presente una linea Enel la cui distanza non interferisce con il cantiere. In ogni caso nessuna opera provvisoria verrà installata (gru, ponteggi) a meno di 5 metri dalla linea, tenendo anche conto della lunghezza dei materiali sollevati. Particolare cautela verrà osservata durante il transito in vicinanza di linee elettriche, specie per i mezzi con bracci meccanici.

Linee elettriche aeree interne al cantiere: le linee elettriche, eventualmente presenti sulla facciata del fabbricato, verranno rimosse a cura dei tecnici Enel prima dell'inizio dei lavori.

Linee elettriche interrato: nella zona perimetrata del cantiere le planimetrie dell'Enel non segnalano alcuna linea di loro proprietà. Nel caso che vengano individuate linee private, esse vanno opportunamente segnalate e nessuno scavo dovrà eseguirsi a meno di 1.50 metri di distanza.

Acquedotto cittadino: l'acquedotto cittadino transita al centro della via pubblica e non costituisce intralcio ai normali lavori.

Fognatura pubblica: la fognatura pubblica transita al centro della via pubblica e non costituisce intralcio ai normali lavori. È opportuno però adottare sistemi che impediscano il ritorno di acque (ad esempio in presenza di forti temporali) utilizzando una valvola di non ritorno.

Rete del gas di città: la rete del gas transita lungo la via e non costituisce intralcio ai lavori. Nessuna linea privata transita nell'area del cantiere. Comunque nel caso che fosse rilevata una rete, prima dell'inizio delle operazioni, il tracciato verrà opportunamente segnalato con calce bianca e strisce colorate fissate su paletti. Lo scavo in vicinanza di detti tubi verrà eseguito con l'assistenza di persona munita di badile che verifichi la posizione del tubo.

Rete telefonica: nessuna rete telefonica transita nell'ambito del cantiere.

Altri: nessun altro impianto risulta transitare nell'area del cantiere. Prima dell'inizio degli scavi il coordinatore all'esecuzione dei lavori eseguirà un sopralluogo per verificare la presenza di linee o reti non segnalate.

Misure generali di protezione contro il rischio di caduta dall'alto

La caduta di persone da posti di lavoro, a quota maggiore di 2 metri dal piano sottostante, verrà impedita con idonee misure di prevenzione, di norma parapetti, ripiani, passerelle, ponteggi, ecc. Quando non sia possibile l'installazione di tali mezzi, verranno utilizzate misure collettive o personali tali da ridurre al minimo il danno conseguente alle eventuali cadute (es. reti di protezione, funi di trattenuta ecc.).

Misure di sicurezza contro i rischi di incendio o esplosione

Per le sostanze infiammabili eventualmente presenti in cantiere, verranno adottate adeguate misure di prevenzione. In particolare non verranno eseguiti lavori suscettibili di innescare incendi o esplosioni (es. impermeabilizzazione a caldo in vicinanza di legno e altro materiale) e gli addetti, nel maneggiare tali sostanze, indosseranno indumenti atti a impedire l'accumulo elettrostatico. Nel cantiere saranno installati idonei estintori e i cartelli avvisatori del pericolo.

Misure di protezione contro gli sbalzi eccessivi di temperatura

Per evitare (per quanto possibile) l'esposizione delle maestranze alle temperature eccessivamente fredde ed eccessivamente calde, esse utilizzeranno idonei indumenti e si provvederà alla alternanza degli addetti all'esposizione.

Misure di protezione contro i rischi da esposizione ad agenti chimici

Identificazione dei fattori di rischio: vengono preventivamente identificate le lavorazioni nelle quali necessita l'uso di sostanze chimiche potenzialmente dannose per i lavoratori, siano esse classificate pericolose o meno.

Vengono altresì identificate le eventuali emissioni esterne alle lavorazioni provenienti dall'ambiente esterno o dall'attività del committente.

Individuate le lavorazioni o le fonti emissive, vengono identificate le sostanze al fine di attuare le adeguate misure di prevenzione.

Identificazione dei lavoratori esposti al rischio: per ogni singola lavorazione nella quale si fa uso di agenti chimici, vengono individuati i lavoratori che possono subire danni dall'uso diretto o indiretto di dette sostanze. Vengono altresì valutate la durata, il livello di esposizione e i valori limite professionali e biologici.

Per le emissioni esterne vengono identificate ed opportunamente segnalate le zone di influenza all'interno delle quali occorre attuare le misure di cui al successivo punto "Misure di prevenzione e protezione".

Identificazione dei rischi a cui sono sottoposti i lavoratori: in presenza di agenti chimici vengono individuati i rischi ed i danni alla salute dei lavoratori ed in particolare:

- incendi o esplosioni a causa del grado di infiammabilità delle sostanze o per la creazione di miscele esplosive nel caso vengano a contatto di acqua, aria od altre sostanze;
- aumento del pericolo di cancro per contatto, ingestione o inalazione;
- intossicazioni per contatto o inalazione;
- lesioni cutanee per contatto;
- danni ereditari nelle prole per contatto, inalazione o ingestione;
- sensibilizzazioni e allergie per contatto, inalazione o ingestione;
- combinazione di sostanze chimiche.

Misure di prevenzione e protezione: in presenza di agenti chimici nocivi vengono adottate le seguenti misure di prevenzione e protezione:

- viene preliminarmente valutata la possibilità di sostituire gli agenti chimici con sostanze a più basso tasso di tossicità;
- vengono ridotti al minimo i lavoratori a contatto con le sostanze e il tempo in cui il lavoratore rimane esposto agli effetti nocivi;
- vengono attivate misure igieniche adeguate, in funzione del tipo di sostanza (pulizia delle parti del corpo a contatto con la sostanza, sostituzione di indumenti);
- viene evitato l'uso di attrezzature o sistemi di lavoro in grado di sprigionare scintille o calore durante l'uso di agenti chimici infiammabili o esplosivi;
- i prodotti in uso sono accompagnati dalla scheda di sicurezza;
- i prodotti sono mantenuti nella loro confezione originale e custoditi in appositi locali tenendo conto della temperatura in relazione al tipo di agente;
- vengono attivate misure per ridurre al minimo la tossicità (quali l'areazione dei locali tramite aspiratori per i vapori e fumi tossici, in caso di uso in luoghi chiusi);
- i lavoratori sono formati sull'uso della sostanza e informati sui rischi derivanti e sulle etichettature di sicurezza;
- i lavoratori sono dotati di appositi dpi in relazione alla sostanza utilizzata.

Sorveglianza sanitaria: sono sottoposti a sorveglianza sanitaria i lavoratori che risultano esposti ad agenti chimici che sono classificati come: molto tossici, tossici, nocivi, sensibilizzanti, corrosivi, irritanti, tossici per il ciclo riproduttivo, cancerogeni e mutageni di categoria 3.

Viene attuato il monitoraggio biologico per i lavoratori esposti agli agenti per i quali è stato fissato un valore limite biologico.

Misure di protezione contro i rischi da esposizione a campi elettromagnetici

Identificazione dei fattori di rischio: vengono preventivamente identificate le eventuali sorgenti di campi elettromagnetici.

In particolare vengono identificate le attrezzature in uso all'impresa nonché i macchinari eventualmente presenti nella zona di intervento che possono generare campi magnetici dannosi per la salute dei lavoratori. Vengono altresì identificati i campi elettromagnetici presenti nell'ambiente circostante ed indotti da apparati quali elettrodotti, antenne, ripetitori e simili.

Misurazione e calcolo dell'intensità dei campi: in presenza di fonti in grado di generare campi elettromagnetici che possono indurre effetti nocivi sulla salute dei lavoratori, vengono misurati e calcolati l'intensità di detti campi al fine di valutare se i valori d'azione ed i valori limite, di cui all'art. 208 del T.U. (D. Lgs. 9 aprile 2008, n. 81), siano superati.

Nessun lavoratore opera nelle zone in cui i valori dei campi sono superiori ai valori limite.

In presenza di superamento del valore di azione, vengono attuate le misure di cui punto "Misure di prevenzione e protezione".

Identificazione dei lavoratori esposti al rischio: una volta individuate le fonti emmissive, vengono individuati i lavoratori esposti ai campi elettromagnetici, in relazione alla organizzazione del lavoro, alle fasi lavorative ed alla dislocazione delle fonti rispetto all'area di cantiere. Detti lavoratori vengono opportunamente informati e formati sui rischi derivanti dai campi magnetici.

Vengono altresì individuati eventuali lavoratori portatori di apparecchi medicali il cui funzionamento può essere influenzato dai campi magnetici, quali stimolatori cardiaci.

Identificazione dei rischi a cui sono sottoposti i lavoratori: in presenza di campi elettromagnetici, vengono individuati i rischi a cui sono sottoposti i lavoratori con particolare riguardo:

- ai lavoratori portatori di apparecchi medicali sensibili ai campi magnetici (pacemaker e simili);
- presenza di apparati che possono azionarsi accidentalmente in presenza di campi magnetici o presentare malfunzionamenti con particolare riguardo ai sistemi di comando remoto (telecomando di gru e similari);
- verifica dei sistemi di sicurezza che possono essere inibiti dai campi magnetici (sistemi di blocco presenti su telecomandi di gru e similari);
- verifica dell'interferenza con sistemi di comunicazioni di sicurezza (radio trasmettenti per dirigere il traffico veicolare e similari);
- proiezioni di parti metalliche in presenza di campi magnetici statici;
- pericolo di incendio od esplosione in presenza di sostanze infiammabili innescate da scintille prodotte da campi indotti, correnti di contatto o scariche elettriche.

Misure di prevenzione e protezione: in presenza di campi elettromagnetici vengono attuate le seguenti misure di prevenzione e protezione:

- sono identificate le aree in cui vengono superati i valori d'azione, anche mediante appositi cartelli;
- quando possibile, i lavoratori operano al di fuori delle zone il cui campo elettromagnetico è superiore al valore d'azione;
- viene privilegiato l'uso di attrezzature a bassa emissione di campi elettromagnetici;
- viene eseguita una turnazione dei lavoratori esposti ai campi;
- in relazione all'intensità del campo e ove necessario, vengono installati appositi schermi;
- in via preferenziale vengono utilizzate attrezzature con comando a cavo anziché con telecomando;
- i lavoratori utilizzando apparecchi di radiocomunicazione vengono istruiti sull'uso dei segnali visivi convenzionali;
- vengono verificati i sistemi di messa a terra delle attrezzature e degli apprestamenti quali ponteggi, betoniere e similari;
- viene evitato l'uso di sostanze infiammabili od esplosive.

Sorveglianza sanitaria: la sorveglianza sanitaria viene effettuata una volta l'anno o con periodicità inferiore decisa dal medico competente con particolare riguardo ai lavoratori particolarmente sensibili al rischio.

Sono tempestivamente sottoposti a controllo medico i lavoratori per i quali è stata rilevata un'esposizione superiore ai valori di azione.

Misure di protezione contro i rischi da movimentazione manuale dei carichi

Identificazione dei fattori di rischio: vengono preventivamente identificate le attività lavorative di movimentazione manuale dei carichi che comportano per i lavoratori rischi di patologie da sovraccarico biomeccanico, in particolare dorso-lombari.

Successivamente vengono valutati i fattori di rischio ed in particolare:

- carico eccessivamente pesante (oltre i 25 Kg) in relazione alla massa del lavoratore;
- carico che, per forma e dimensione, risulta difficilmente maneggiabile ancorché il peso sia compreso fra i 10 ed i 25 kg;
- carico posizionato in modo tale da compromettere l'equilibrio del lavoratore;
- carico posizionato in modo tale da impedire al lavoratore, nella fase di sollevamento, l'avvicinamento al tronco;
- carico posizionato in modo tale da far sì che il lavoratore debba compiere movimenti di torsione del corpo o debba curvare il dorso;
- lavoro che comporti movimenti ripetitivi di sollevamento carichi;
- lavoratore portatore di patologie che possono essere aggravate dalla movimentazione dei carichi.

Identificazione dei lavoratori esposti al rischio: una volta valutati i fattori di rischio, vengono individuati i lavoratori esposti in relazione all'organizzazione del lavoro, alle fasi lavorative, ai compiti di ciascun lavoratore ed alla rispettiva età. Detti lavoratori vengono opportunamente informati e formati sui rischi, sui danni all'apparato dorso-lombare e sulle modalità di prevenzione.

Vengono altresì individuati i lavoratori che, per patologie o per età, possono essere sottoposti a ulteriori fattori di rischio.

Identificazione dei rischi a cui sono sottoposti i lavoratori: vengono altresì individuati i rischi a cui sono sottoposti i lavoratori durante le operazioni di movimentazione manuale dei carichi:

- schiacciamento delle vertebre a causa dell'eccessivo carico o della curvatura del dorso;
- ernie del disco intervertebrale;
- micro rotture degli anelli intervertebrali;
- danni causati da movimenti ripetitivi e comportanti sollevamento di carichi.

Valutazione del rischio: i rischi sono valutati tenuto conto dei fattori sopra elencati, del cantiere e delle norme ISO 11228 parte 1, 2 e 3. In particolare, la verifica di dette norme viene eseguita utilizzando le apposite checklist con riferimento alle azioni di sollevamento, spinta, traino e frequenza.

Misure di prevenzione e protezione: in presenza di rischio da movimentazione manuale dei carichi vengono attuate le seguenti misure di prevenzione e protezione:

- i materiali vengono sollevati con l'ausilio di attrezzature meccaniche quali gru, argani, carrelli ecc;
- i materiali vengono stoccati in vicinanza degli apparati di sollevamento;
- la pavimentazione della zona di stoccaggio è orizzontale e non presenta sconnessioni che possano compromettere l'equilibrio del lavoratore;
- i materiali sono confezionati in modo tale che il peso che il lavoratore deve movimentare non sia superiore a 25 Kg (20 Kg per giovani e anziani);
- la forma degli involucri è tale che il lavoratore possa eseguire una presa salda con le braccia vicino al busto;
- i materiali sono posizionati ad un'altezza da terra superiore a 60 cm ed inferiore a 1,30 m., in modo tale che il lavoratore possa sollevarli senza piegare la schiena;
- il lavoratore è informato che il carico va sollevato tenendolo vicino al busto, piegando leggermente le ginocchia e tenendo la schiena eretta;
- i materiali sono posizionati ed accatastati in modo tale che il lavoratore non debba sporgersi o compiere movimenti di rotazione del busto;
- nei lavori ripetitivi viene eseguita una turnazione dei lavoratori.

Sorveglianza sanitaria: per ogni singolo lavoratore vengono valutati i fattori di rischio di cui all'allegato XXXIII al T.U. (D. Lgs. 9 aprile 2008, n. 81), nonché in relazione alle norme ISO 11228 parte 1, 2 e 3, in relazione alle mansioni del medesimo.

Vengono altresì valutate le eventuali patologie che possono essere aggravate dalla movimentazione manuale dei carichi.

Informazioni generali in relazione agli eventi atmosferici

In presenza di nebbia fitta le lavorazioni eseguite in presenza di traffico veicolare sono sospese. Il cantiere è segnalato con lampade a luce gialla lampeggiante.

In caso di pioggia le lavorazioni all'aperto sono sospese. Prima della ripresa dei lavori, in presenza di scavi o comunque di pareti che presentino pericolo di crollo, ne viene verificata la loro stabilità.

In presenza di forte vento il personale abbandona le strutture e gli apprestamenti che possono intempestivamente crollare (quali ponteggi, strutture a sbalzo, parti della costruzione non ancora stabili).

Se nel cantiere è stata installata una gru, in caso in cui essa non possa essere abbassata, l'addetto sblocca la rotazione in modo che la gru possa girare e posizionare il braccio lungo la direzione del vento riducendo così la resistenza.

In presenza di perturbazioni atmosferiche a carattere temporalesco, le maestranze abbandonano i posti di lavoro su strutture metalliche.

In caso di pioggia tutte le lavorazioni all'aperto sono sospese.

Sorveglianza sanitaria

Il datore di lavoro attiva la sorveglianza sanitaria in relazione al rischio a cui è sottoposto il lavoratore secondo le prescrizioni legislative vigenti.

A titolo esplicativo si riportano le principali sorveglianze da attuare.

Sorveglianza sanitaria in presenza di agenti biologici.

Tutti gli addetti sono sottoposti a sorveglianza sanitaria e , previo parere del medico competente, alle eventuali vaccinazioni ritenute necessarie (es. antiepatiti).

Sorveglianza sanitaria in presenza di agenti chimici.

Sono sottoposti a sorveglianza sanitaria , previo parere del medico competente, tutti gli addetti che utilizzano o che possono trovarsi a contatto con agenti chimici tossici considerati tali in base alle indicazioni riportate nella scheda tossicologica.

Sorveglianza sanitaria in presenza rischio da movimentazione manuale dei carichi.

Il medico competente stabilisce la periodicità delle visite a cui tutti i lavoratori sono sottoposti.

Sorveglianza sanitaria in presenza di rischio da radiazioni non ionizzanti.

Gli addetti sono sottoposti a visita medica con periodicità semestrale, salvo diversa prescrizione del medico.

Sorveglianza sanitaria in presenza di rischio rumore.

La sorveglianza sanitaria è attivata per tutti i lavoratori il cui livello di esposizione personale è superiore a 87 dba. Per valori compresi tra 80 e 87 dba è lo stesso lavoratore che può richiedere la visita medica . La periodicità delle visite è stabilita dal medico competente.

Sorveglianza sanitaria in presenza di rischio da vibrazioni.

Tutti i lavoratori sottoposti a questo rischio eseguono la visita medica con frequenza annuale.

Scala di valutazione dei rischi adottata

Per valutare i rischi si è utilizzata una scala a due dimensioni che tiene conto della probabilità di accadimento del rischio e del danno provocato in caso di accadimento.

I valori possibili per la probabilità che l'evento si verifichi sono i seguenti:

- 1=improbabile;
- 2=poco probabile;
- 3=probabile;
- 4=molto probabile.

I valori possibili per il danno in caso che l'evento si verifichi sono i seguenti:

- 1=lieve;
- 2=medio;
- 3=grave;
- 4=molto grave.

Il risultato ottenuto moltiplicando la probabilità per il danno, costituisce la valutazione del rischio che è definita come segue:

- valore 1=molto basso;
- valori da 2 a 3=basso;
- valori da 4 a 8=medio;
- valori da 9 a 16=alto.

Valutazione del rischio rumore.

Secondo quanto previsto dall'art. 181 del D.Lgs. n. 81/2008, la valutazione del rischio rumore è stata eseguita facendo riferimento ai tempi di esposizione e ai livelli di rumore standard individuati da studi e misurazioni la cui validità è riconosciuta dalla commissione prevenzione infortuni.

In particolare è stato adottato lo studio effettuato da parte del Comitato Paritetico Territoriale di Torino e Provincia e pubblicato nel volume "Conoscere per Prevenire - Valutazione del rischio derivante dall'a esposizione a rumore durante il lavoro nelle attività edili".

8. Schede delle lavorazioni e relative analisi dei rischi

- ALLESTIMENTO DEL CANTIERE

- Impianto di terra del cantiere edile
- Impianto elettrico del cantiere edile
- Recinzione a pannelli di rete elettrosaldata
- Predisposizione zone di deposito scoperte
- Installazione servizi igienici prefabbricati
- Montaggio ponteggio in ferro (Qualora necessario, da verificare in fase di esecuzione)

- DEMOLIZIONI

- Demolizione a mano di intonaco interno
- Rimozione infissi esterni

- SERRAMENTI

- Sostituzione serramenti
- Posa davanzali e soglie

- OPERE DA FALEGNAME

- Pulizia e trattamento di opere in legno a terra

- INTONACO

- Intonaco interno in calce finito al civile steso a mano

- OPERE DA PITTORE

- Pitturazione esterna fori infissi
- Pitturazione interna
- Verniciature esterne di elementi in ferro o legno

- SMONTAGGIO DEL CANTIERE

- Smontaggio del ponteggio in ferro
- Rimozione dell'impianto elettrico
- Rimozione della recinzione

FASE 1 IMPIANTO DI TERRA DEL CANTIERE EDILE

Installazione di impianto di terra e contro le scariche atmosferiche con cavi di alimentazione interrati e aerei. Sono previste le seguenti sottofasi lavorative:

1. Installazione dei pozzetti e delle puntazze
2. Allacciamento della rete all'impianto di terra
3. Collaudo dell'impianto di terra

SOTTOFASE 1. INSTALLAZIONE DEI POZZETTI E DELLE PUNTAZZE

Elenco dei rischi e relative misure preventive e protettive

Per i rischi connessi all'utilizzo di apprestamenti, macchinari, attrezzature e sostanze pericolose, si rimanda alla lettura delle relative schede.

Descrizione rischio	Valutazione rischio	Si trasmette all'esterno	Si diffonde alle fasi concomitanti
Movimentazione manuale dei carichi in genere	MEDIO	NO	NO

1. Movimentazione manuale dei carichi in genere
 - i lavoratori sono formati e informati sulla movimentazione manuale dei carichi
 - vengono utilizzati preferibilmente attrezzature per il sollevamento
 - il singolo lavoratore solleva non oltre 20 Kg
 - quando necessario e nell'impossibilità di utilizzare sollevatori, il peso è ripartito in un numero adeguati di lavoratori
 - i pesi superiori a 25 Kg (15 per le donne) vengono manovrati in due
 - preferibilmente vengono utilizzati mezzi di sollevamento quali carriole, argani e simili

Elenco delle attrezzature e dei macchinari utilizzati

Per le procedure di utilizzo, la normativa di riferimento, le misure organizzative, le verifiche da attuare, i DPI da utilizzarsi ed i rischi relativi a macchinari ed attrezzature, si rimanda alla lettura delle relative schede.

1. Utensili manuali vari

Elenco dei dispositivi di protezione individuale utilizzati

Tutti i lavoratori presenti in cantiere indossano la tuta da lavoro, le scarpe antinfortunistiche, l'elmetto ed i guanti di uso generale (DPI standard). Nel caso non possa essere rispettata la distanza interpersonale di un metro (o più, nel rispetto di quanto stabilito dall'autorità statale e locale) i lavoratori indossano mascherina chirurgica e guanti impermeabili, se non già previsto l'uso di DPI con grado di protezione uguale o superiore. Per ogni singola fase di lavoro i lavoratori integreranno i DPI standard con quelli ivi indicati.

1. Guanti di uso generale
2. Scarpe antinfortunistiche

SOTTOFASE 2. ALLACCIAMENTO DELLA RETE ALL'IMPIANTO DI TERRA

Elenco dei rischi e relative misure preventive e protettive

Per i rischi connessi all'utilizzo di apprestamenti, macchinari, attrezzature e sostanze pericolose, si rimanda alla lettura delle relative schede.

Descrizione rischio	Valutazione rischio	Si trasmette all'esterno	Si diffonde alle fasi concomitanti
Elettrocuzione nell'installazione dell'impianto elettrico	ALTO	NO	NO

1. Elettrocuzione nell'installazione dell'impianto elettrico
 - l'operatore indossa guanti dielettrici e calzature isolanti
 - viene rimosso prima l'impianto elettrico e poi l'impianto di terra e il salvavita
 - nessuna attrezzatura è collegata all'impianto durante le fasi di installazione

Elenco delle attrezzature e dei macchinari utilizzati

Per le procedure di utilizzo, la normativa di riferimento, le misure organizzative, le verifiche da attuare, i DPI da utilizzarsi ed i rischi relativi a macchinari ed attrezzature, si rimanda alla lettura delle relative schede.

1. Utensili manuali per lavori elettrici

Elenco dei dispositivi di protezione individuale utilizzati

Tutti i lavoratori presenti in cantiere indossano la tuta da lavoro, le scarpe antinfortunistiche, l'elmetto ed i guanti di uso generale (DPI standard). Nel caso non possa essere rispettata la distanza interpersonale di un metro (o più, nel rispetto di quanto stabilito dall'autorità statale e locale) i lavoratori indossano mascherina chirurgica e guanti impermeabili, se non già previsto l'uso di DPI con grado di protezione uguale o superiore. Per ogni singola fase di lavoro i lavoratori integreranno i DPI standard con quelli ivi indicati.

1. Guanti dielettrici
2. Scarpe isolanti

SOTTOFASE 3. COLLAUDO DELL'IMPIANTO DI TERRA

Elenco dei rischi e relative misure preventive e protettive

Per i rischi connessi all'utilizzo di apprestamenti, macchinari, attrezzature e sostanze pericolose, si rimanda alla lettura delle relative schede.

Descrizione rischio	Valutazione rischio	Si trasmette all'esterno	Si diffonde alle fasi concomitanti
Movimentazione manuale dei carichi in genere	BASSO	NO	NO

1. Elettrocuzione nell'installazione dell'impianto elettrico
 - l'operatore indossa guanti dielettrici e calzature isolanti
 - viene rimosso prima l'impianto elettrico e poi l'impianto di terra e il salvavita
 - nessuna attrezzatura è collegata all'impianto durante le fasi di installazione

Elenco delle attrezzature e dei macchinari utilizzati

Per le procedure di utilizzo, la normativa di riferimento, le misure organizzative, le verifiche da attuare, i DPI da utilizzarsi ed i rischi relativi a macchinari ed attrezzature, si rimanda alla lettura delle relative schede.

1. Utensili manuali per lavori elettrici

Elenco dei dispositivi di protezione individuale utilizzati

Tutti i lavoratori presenti in cantiere indossano la tuta da lavoro, le scarpe antinfortunistiche, l'elmetto ed i guanti di uso generale (DPI standard). Nel caso non possa essere rispettata la distanza interpersonale di un metro (o più, nel rispetto di quanto stabilito dall'autorità statale e locale) i lavoratori indossano mascherina chirurgica e guanti impermeabili, se non già previsto l'uso di DPI con grado di protezione uguale o superiore. Per ogni singola fase di lavoro i lavoratori integreranno i DPI standard con quelli ivi indicati.

1. Guanti dielettrici
2. Scarpe isolanti

FASE 2 IMPIANTO ELETTRICO DEL CANTIERE EDILE

Opere relative alla realizzazione dell'impianto elettrico di cantiere.

Non sono previste sottofasi lavorative.

Elenco dei rischi e relative misure preventive e protettive

Per i rischi connessi all'utilizzo di apprestamenti, macchinari, attrezzature e sostanze pericolose, si rimanda alla lettura delle relative schede.

Descrizione rischio	Valutazione rischio	Si trasmette all'esterno	Si diffonde alle fasi concomitanti
Elettrocuzione nell'installazione dell'impianto elettrico	ALTO	NO	NO

1. Elettrocuzione nell'installazione dell'impianto elettrico
 - l'operatore indossa guanti dielettrici e calzature isolanti
 - viene rimosso prima l'impianto elettrico e poi l'impianto di terra e il salvavita
 - nessuna attrezzatura è collegata all'impianto durante le fasi di installazione

Elenco delle attrezzature e dei macchinari utilizzati

Per le procedure di utilizzo, la normativa di riferimento, le misure organizzative, le verifiche da attuare, i DPI da utilizzarsi ed i rischi relativi a macchinari ed attrezzature, si rimanda alla lettura delle relative schede.

1. Scala doppia
2. Utensili manuali per lavori elettrici

Elenco dei dispositivi di protezione individuale utilizzati

Tutti i lavoratori presenti in cantiere indossano la tuta da lavoro, le scarpe antinfortunistiche, l'elmetto ed i guanti di uso generale (DPI standard). Nel caso non possa essere rispettata la distanza interpersonale di un metro (o più, nel rispetto di quanto stabilito dall'autorità statale e locale) i lavoratori indossano mascherina chirurgica e guanti impermeabili, se non già previsto l'uso di DPI con grado di protezione uguale o superiore. Per ogni singola fase di lavoro i lavoratori integreranno i DPI standard con quelli ivi indicati.

1. Guanti dielettrici
2. Scarpe isolanti

FASE 3 RECINZIONE A PANNELLI DI RETE ELETTROSALDATA

Recinzione realizzata con rete elettrosaldata fissata a pali in legno o ferro

Sono previste le seguenti sottofasi lavorative:

1. Posa dei pali e dei basamenti
2. Posa dei pannelli in rete elettrosaldata

SOTTOFASE 1. POSA DEI PALI E DEI BASAMENTI

Elenco dei rischi e relative misure preventive e protettive

Per i rischi connessi all'utilizzo di apprestamenti, macchinari, attrezzature e sostanze pericolose, si rimanda alla lettura delle relative schede.

Descrizione rischio	Valutazione rischio	Si trasmette all'esterno	Si diffonde alle fasi concomitanti
Movimentazione manuale dei carichi in genere	BASSO	NO	NO

1. Movimentazione manuale dei carichi in genere

- i lavoratori sono formati e informati sulla movimentazione manuale dei carichi
- vengono utilizzati preferibilmente attrezzature per il sollevamento
- il singolo lavoratore solleva non oltre 20 Kg
- quando necessario e nell'impossibilità di utilizzare sollevatori, il peso è ripartito in un numero adeguati di lavoratori
- i pesi superiori a 25 Kg (15 per le donne) vengono manovrati in due
- preferibilmente vengono utilizzati mezzi di sollevamento quali carriole, argani e simili

Elenco dei dispositivi di protezione individuale utilizzati

Tutti i lavoratori presenti in cantiere indossano la tuta da lavoro, le scarpe antinfortunistiche, l'elmetto ed i guanti di uso generale (DPI standard). Nel caso non possa essere rispettata la distanza interpersonale di un metro (o più, nel rispetto di quanto stabilito dall'autorità statale e locale) i lavoratori indossano mascherina chirurgica e guanti impermeabili, se non già previsto l'uso di DPI con grado di protezione uguale o superiore. Per ogni singola fase di lavoro i lavoratori integreranno i DPI standard con quelli ivi indicati.

1. Guanti di uso generale
2. Scarpe antinfortunistiche

SOTTOFASE 2. POSA DEI PANNELLI IN RETE ELETTRICALI

Elenco dei rischi e relative misure preventive e protettive

Per i rischi connessi all'utilizzo di apprestamenti, macchinari, attrezzature e sostanze pericolose, si rimanda alla lettura delle relative schede.

Descrizione rischio	Valutazione rischio	Si trasmette all'esterno	Si diffonde alle fasi concomitanti
Tagli e abrasioni alle mani in genere	MEDIO	NO	NO

1. Tagli e abrasioni alle mani in genere
- le maestranze utilizzano guanti di uso generale

Elenco delle attrezzature e dei macchinari utilizzati

Per le procedure di utilizzo, la normativa di riferimento, le misure organizzative, le verifiche da attuare, i DPI da utilizzarsi ed i rischi relativi a macchinari ed attrezzature, si rimanda alla lettura delle relative schede.

1. Utensili manuali vari

Elenco dei dispositivi di protezione individuale utilizzati

Tutti i lavoratori presenti in cantiere indossano la tuta da lavoro, le scarpe antinfortunistiche, l'elmetto ed i guanti di uso generale (DPI standard). Nel caso non possa essere rispettata la distanza interpersonale di un metro (o più, nel rispetto di quanto stabilito dall'autorità statale e locale) i lavoratori indossano mascherina chirurgica e guanti impermeabili, se non già previsto l'uso di DPI con grado di protezione uguale o superiore. Per ogni singola fase di lavoro i lavoratori integreranno i DPI standard con quelli ivi indicati.

1. Guanti di uso generale
2. Scarpe antinfortunistiche

FASE 4 PREDISPOSIZIONE ZONE DI DEPOSITO SCOPERTE

Delimitazione e pulitura delle aree che saranno oggetto di deposito e stoccaggio materiali e mezzi d'opera

Sono previste le seguenti sottofasi lavorative:

1. Pulitura dell'area occupata dal deposito
2. Delimitazione dell'area occupata dal deposito

SOTTOFASE 1. PULITURA DELL'AREA OCCUPATA DAL DEPOSITO

Elenco dei rischi e relative misure preventive e protettive

Per i rischi connessi all'utilizzo di apprestamenti, macchinari, attrezzature e sostanze pericolose, si rimanda alla lettura delle relative schede.

Descrizione rischio	Valutazione rischio	Si trasmette all'esterno	Si diffonde alle fasi concomitanti
Caduta di materiali dall'alto in genere	MEDIO	NO	NO

1. Caduta di materiali dall'alto in genere
 - le maestranze indossano elmetto di protezione
 - nessuno opera nelle zone sottostante ai luoghi di lavoro con pericolo di caduta di materiali dall'alto
 - nel caso di persistenza del pericolo, la zona sottostante viene perimetrata
 - nel caso in cui il mezzo sia installato sotto luoghi di lavoro, sarà realizzata idonea tettoia

Elenco delle attrezzature e dei macchinari utilizzati

Per le procedure di utilizzo, la normativa di riferimento, le misure organizzative, le verifiche da attuare, i DPI da utilizzarsi ed i rischi relativi a macchinari ed attrezzature, si rimanda alla lettura delle relative schede.

1. Badile

SOTTOFASE 2. DELIMITAZIONE DELL'AREA OCCUPATA DAL DEPOSITO

Elenco delle attrezzature e dei macchinari utilizzati

Per le procedure di utilizzo, la normativa di riferimento, le misure organizzative, le verifiche da attuare, i DPI da utilizzarsi ed i rischi relativi a macchinari ed attrezzature, si rimanda alla lettura delle relative schede.

1. Martello manuale
2. Sega circolare a disco o a nastro

FASE 5 INSTALLAZIONE SERVIZI IGIENICI PREFABBRICATI

Posa dei servizi igienici prefabbricati e allacciamento agli impianti di cantiere

Sono previste le seguenti sottofasi lavorative:

1. Pulitura e regolarizzazione dell'area
2. Posa dei servizi prefabbricati
3. Allacciamento all'impianto fognario del cantiere
4. Allacciamento alla rete idrica del cantiere

SOTTOFASE 1. PULITURA E REGOLARIZZAZIONE DELL'AREA

Elenco delle attrezzature e dei macchinari utilizzati

Per le procedure di utilizzo, la normativa di riferimento, le misure organizzative, le verifiche da attuare, i DPI da utilizzarsi ed i rischi relativi a macchinari ed attrezzature, si rimanda alla lettura delle relative schede.

1. Badile

SOTTOFASE 2. POSA DEI SERVIZI PREFABBRICATI

Elenco delle attrezzature e dei macchinari utilizzati

Per le procedure di utilizzo, la normativa di riferimento, le misure organizzative, le verifiche da attuare, i DPI da utilizzarsi ed i rischi relativi a macchinari ed attrezzature, si rimanda alla lettura delle relative schede.

1. Badile
2. Martello manuale

SOTTOFASE 3. ALLACIAMENTO ALL'IMPIANTO FOGNARIO DEL CANTIERE

Elenco dei rischi e relative misure preventive e protettive

Per i rischi connessi all'utilizzo di apprestamenti, macchinari, attrezzature e sostanze pericolose, si rimanda alla lettura delle relative schede.

Descrizione rischio	Valutazione rischio	Si trasmette all'esterno	Si diffonde alle fasi concomitanti
Contatto con microrganismi dannosi	MEDIO	NO	NO

1. Contatto con microrganismi dannosi - le maestranze fanno uso di dpi che evitano il contatto con le sostanze inquinate (in particolare guanti impermeabili e mascherine) - preliminarmente il datore di lavoro individua il gruppo di appartenenza dei microrganismi

Elenco delle attrezzature e dei macchinari utilizzati

Per le procedure di utilizzo, la normativa di riferimento, le misure organizzative, le verifiche da attuare, i DPI da utilizzarsi ed i rischi relativi a macchinari ed attrezzature, si rimanda alla lettura delle relative schede.

1. Saldatrice per polietilene
2. Badile

SOTTOFASE 4. ALLACCIAMENTO ALLA RETE IDRICA DEL CANTIERE

Elenco delle attrezzature e dei macchinari utilizzati

Per le procedure di utilizzo, la normativa di riferimento, le misure organizzative, le verifiche da attuare, i DPI da utilizzarsi ed i rischi relativi a macchinari ed attrezzature, si rimanda alla lettura delle relative schede.

1. Saldatrice per polietilene

FASE 6 MONTAGGIO PONTEGGIO IN FERRO

Smontaggio di ponteggio in acciaio e caricamento delle singole parti su autocarro

Non sono previste sottofasi lavorative.

Elenco dei rischi e relative misure preventive e protettive

Per i rischi connessi all'utilizzo di apprestamenti, macchinari, attrezzature e sostanze pericolose, si rimanda alla lettura delle relative schede.

Descrizione rischio	Valutazione rischio	Si trasmette all'esterno	Si diffonde alle fasi concomitanti
Crollo o ribaltamento del ponteggio	ALTO	SI	SI
Elettrocuzione nell'uso del ponteggio	MOLTO BASSO	NO	NO
Tagli e abrasioni alle mani nel montaggio e smontaggio del ponteggio	MOLTO BASSO	NO	NO
Caduta dall'alto dal ponteggio	MEDIO	NO	NO

1. Crollo o ribaltamento del ponteggio

- il ponteggio è realizzato da personale esperto conformemente allo schema fornito dal costruttore
- il ponteggio è ancorato alla costruzione, con esclusione delle pareti in demolizione
- il ponteggio è fornito di basette e di assi ripartitori del carico
- nella progettazione del ponteggio viene tenuto conto della forza del vento esercitato su le reti o i teli
- in caso di forte vento le maestranze abbandonano il ponteggio
- sul ponteggio non vengono accatastati materiali

2. Elettrocuzione nell'uso del ponteggio

- il ponteggio è collegato all'impianto di terra

3. Tagli e abrasioni alle mani nel montaggio e smontaggio del ponteggio

- le maestranze fanno uso di appositi guanti

4. Caduta dall'alto dal ponteggio

- il ponteggio è provvisto di parapetto regolamentare
- il parapetto è fornito di tavola fermapiè
- le scale, per accedere ai vari piani del ponteggio, sono installate sfalsate tra loro e superano di almeno un metro il piano di arrivo
- durante il montaggio il personale utilizza imbracature di sicurezza
- il ponteggio prosegue 1,2 m oltre l'ultimo piano di lavoro
- la distanza tra il ponte e la struttura non è maggiore di 20 cm

5. Caduta di materiali dall'alto del ponteggio

- le eventuali zone di passaggio sono protette con mantovana
- il ponteggio è fornito di rete o teli parasassi
- le eventuali zone di pubblico passaggio sono delimitate e protette

Elenco delle attrezzature e dei macchinari utilizzati

Per le procedure di utilizzo, la normativa di riferimento, le misure organizzative, le verifiche da attuare, i DPI da utilizzarsi ed i rischi relativi a macchinari ed attrezzature, si rimanda alla lettura delle relative schede.

1. Chiave a cricchetto
2. Autocarro

Elenco dei dispositivi di protezione individuale utilizzati

Tutti i lavoratori presenti in cantiere indossano la tuta da lavoro, le scarpe antinfortunistiche, l'elmetto ed i guanti di uso generale (DPI standard). Nel caso non possa essere rispettata la distanza interpersonale di un metro (o più, nel rispetto di quanto stabilito dall'autorità statale e locale) i lavoratori indossano mascherina chirurgica e guanti impermeabili, se non già previsto l'uso di DPI con grado di protezione uguale o superiore. Per ogni singola fase di lavoro i lavoratori integreranno i DPI standard con quelli ivi indicati.

1. Elmetto standard
2. Guanti di uso generale
3. Imbracatura di sicurezza
4. Scarpe antinfortunistiche

FASE 7 DEMOLIZIONE A MANO DI INTONACO INTERNO ED ESTERNO

Demolizione di intonaci e rivestimenti internamente a fabbricati, mediante mazza e scalpello.

Sono previste le seguenti sottofasi lavorative:

1. Demolizione dell'intonaco
2. Trasporto a discarica

Apprestamenti utilizzati per l'intera fase lavorativa

1. Ponte a cavalletto alto 2 m

SOTTOFASE 1. DEMOLIZIONE DELL'INTONACO

Elenco dei rischi e relative misure preventive e protettive

Per i rischi connessi all'utilizzo di apprestamenti, macchinari, attrezzature e sostanze pericolose, si rimanda alla lettura delle relative schede.

Descrizione rischio	Valutazione rischio	Si trasmette all'esterno	Si diffonde alle fasi concomitanti
Elettrocuzione nell'installazione dell'impianto elettrico	MEDIO	NO	NO

1. Inalazioni di polveri durante la demolizione di strutture
 - le maestranze utilizzano mascherine antipolvere
 - se non sussiste pericolo di elettrocuzione e scivolamento, le strutture vengono irrorate con acqua

Elenco delle attrezzature e dei macchinari utilizzati

Per le procedure di utilizzo, la normativa di riferimento, le misure organizzative, le verifiche da attuare, i DPI da utilizzarsi ed i rischi relativi a macchinari ed attrezzature, si rimanda alla lettura delle relative schede.

1. Martello manuale

Elenco dei dispositivi di protezione individuale utilizzati

Tutti i lavoratori presenti in cantiere indossano la tuta da lavoro, le scarpe antinfortunistiche, l'elmetto ed i guanti di uso generale (DPI standard). Nel caso non possa essere rispettata la distanza interpersonale di un metro (o più, nel rispetto di quanto stabilito dall'autorità statale e locale) i lavoratori indossano mascherina chirurgica e guanti impermeabili, se non già previsto l'uso di DPI con grado di protezione uguale o superiore. Per ogni singola fase di lavoro i lavoratori integreranno i DPI standard con quelli ivi indicati.

1. Maschera monouso per polveri e fumi
2. Guanti di uso generale
3. Scarpe antinfortunistiche

SOTTOFASE 2. TRASPORTO A DISCARICA

Elenco delle attrezzature e dei macchinari utilizzati

Per le procedure di utilizzo, la normativa di riferimento, le misure organizzative, le verifiche da attuare, i DPI da utilizzarsi ed i rischi relativi a macchinari ed attrezzature, si rimanda alla lettura delle relative schede.

1. Canale per il convogliamento delle macerie
2. Badile
3. Carriola
4. Autocarro

Elenco dei dispositivi di protezione individuale utilizzati

Tutti i lavoratori presenti in cantiere indossano la tuta da lavoro, le scarpe antinfortunistiche, l'elmetto ed i guanti di uso generale (DPI standard). Nel caso non possa essere rispettata la distanza interpersonale di un metro (o più, nel rispetto di quanto stabilito dall'autorità statale e locale) i lavoratori indossano mascherina chirurgica e guanti impermeabili, se non già previsto l'uso di DPI con grado di protezione uguale o superiore. Per ogni singola fase di lavoro i lavoratori integreranno i DPI standard con quelli ivi indicati.

1. Guanti di uso generale
2. Scarpe antinfortunistiche

FASE 8 RIMOZIONE SERRAMENTI ESTERNI

Rimozione serramenti esterni in genere

Non sono previste sottofasi lavorative.

Elenco dei rischi e relative misure preventive e protettive

Per i rischi connessi all'utilizzo di apprestamenti, macchinari, attrezzature e sostanze pericolose, si rimanda alla lettura delle relative schede.

Descrizione rischio	Valutazione rischio	Si trasmette all'esterno	Si diffonde alle fasi concomitanti
Tagli e abrasioni nei lavori di demolizione	MOLTO BASSO	NO	NO
Caduta dall'alto nei lavori su serramenti prospicienti il vuoto	ALTO	NO	NO

1. Tagli e abrasioni nei lavori di demolizione
 - le maestranze fanno uso di guanti antitaglio
 - viene verificata preliminarmente la presenza di detriti acuminati o taglienti
2. Caduta dall'alto nei lavori su serramenti prospicienti il vuoto
 - in mancanza di protezioni e per serramenti prospicienti sul vuoto, vengono utilizzate piattaforme aeree, ponteggi regolamentari o cinture di sicurezza
 - è fatto divieto di lavorare di utilizzare il davanzale come zona di lavoro

Elenco dei dispositivi di protezione individuale utilizzati

Tutti i lavoratori presenti in cantiere indossano la tuta da lavoro, le scarpe antinfortunistiche, l'elmetto ed i guanti di uso generale (DPI standard). Nel caso non possa essere rispettata la distanza interpersonale di un metro (o più, nel rispetto di quanto stabilito dall'autorità statale e locale) i lavoratori indossano mascherina chirurgica e guanti impermeabili, se non già previsto l'uso di DPI con grado di protezione uguale o superiore. Per ogni singola fase di lavoro i lavoratori integreranno i DPI standard con quelli ivi indicati.

1. Guanti antitaglio in pelle
2. Scarpe antinfortunistiche

FASE 9 POSA DI SERRAMENTI ESTERNI COMPLETI DI VETRI

Posa serramenti esterni completi di vetri

Non sono previste sottofasi lavorative.

Elenco dei rischi e relative misure preventive e protettive

Per i rischi connessi all'utilizzo di apprestamenti, macchinari, attrezzature e sostanze pericolose, si rimanda alla lettura delle relative schede.

Descrizione rischio	Valutazione rischio	Si trasmette all'esterno	Si diffonde alle fasi concomitanti
Movimentazione manuale dei carichi in genere	BASSO	NO	NO
Tagli, abrasioni e schegge nel maneggiare elementi in legno	BASSO	NO	NO
Caduta dall'alto nei lavori su serramenti prospicienti il vuoto	ALTO	NO	NO
Caduta di materiali e attrezzi dall'alto	MOLTO BASSO	NO	NO

1. Movimentazione manuale dei carichi in genere

- i lavoratori sono formati e informati sulla movimentazione manuale dei carichi
- vengono utilizzati preferibilmente attrezzature per il sollevamento
- il singolo lavoratore solleva non oltre 20 Kg
- quando necessario e nell'impossibilità di utilizzare sollevatori, il peso è ripartito in un numero adeguati di lavoratori
- i pesi superiori a 25 Kg (15 per le donne) vengono manovrati in due
- preferibilmente vengono utilizzati mezzi di sollevamento quali carriole, argani e simili

2. Tagli, abrasioni e schegge nel maneggiare elementi in legno

- le maestranze utilizzano guanti di uso generale

3. Caduta dall'alto nei lavori su serramenti prospicienti il vuoto

- in mancanza di protezioni e per serramenti prospicienti sul vuoto, vengono utilizzate piattaforme aeree, ponteggi regolamentari o cinture di sicurezza
- è fatto divieto di lavorare di utilizzare il davanzale come zona di lavoro

4. Caduta di materiali e attrezzi dall'alto

- nessuno opera nella zona immediatamente sottostante ai lavori
- le maestranze fanno uso di cinture con sacche porta attrezzi

Elenco delle attrezzature e dei macchinari utilizzati

Per le procedure di utilizzo, la normativa di riferimento, le misure organizzative, le verifiche da attuare, i DPI da utilizzarsi ed i rischi relativi a macchinari ed attrezzature, si rimanda alla lettura delle relative schede.

1. Avvitatore a batterie
2. Martello demolitore elettrico
3. Martello manuale
4. Pistola sparachiodi
5. Sega circolare a disco o a nastro
6. Trapano elettrico

Elenco dei dispositivi di protezione individuale utilizzati

Tutti i lavoratori presenti in cantiere indossano la tuta da lavoro, le scarpe antinfortunistiche, l'elmetto ed i guanti di uso generale (DPI standard). Nel caso non possa essere rispettata la distanza interpersonale di un metro (o più, nel rispetto di quanto stabilito dall'autorità statale e locale) i lavoratori indossano mascherina chirurgica e guanti impermeabili, se non già previsto l'uso di DPI con grado di protezione uguale o superiore. Per ogni singola fase di lavoro i lavoratori integreranno i DPI standard con quelli ivi indicati.

1. Guanti antitaglio in pelle
2. Scarpe antinfortunistiche

FASE 10 POSA DI DAVANZALI, SOGLIE E SIMILI

Sono previste le seguenti sottofasi lavorative:

1. Preparazione della calce
2. Posa degli elementi

SOTTOFASE 1. PREPARAZIONE DELLA CALCE

Elenco delle attrezzature e dei macchinari utilizzati

Per le procedure di utilizzo, la normativa di riferimento, le misure organizzative, le verifiche da attuare, i DPI da utilizzarsi ed i rischi relativi a macchinari ed attrezzature, si rimanda alla lettura delle relative schede.

1. Badile
2. Betoniera a bicchiere

Elenco delle sostanze pericolose utilizzate

Per la normativa di riferimento e le procedure di utilizzo, si rimanda alla lettura delle relative schede.

1. Cemento

Elenco dei dispositivi di protezione individuale utilizzati

Tutti i lavoratori presenti in cantiere indossano la tuta da lavoro, le scarpe antinfortunistiche, l'elmetto ed i guanti di uso generale (DPI standard). Nel caso non possa essere rispettata la distanza interpersonale di un metro (o più, nel rispetto di quanto stabilito dall'autorità statale e locale) i lavoratori indossano mascherina chirurgica e guanti impermeabili, se non già previsto l'uso di DPI con grado di protezione uguale o superiore. Per ogni singola fase di lavoro i lavoratori integreranno i DPI standard con quelli ivi indicati.

1. Guanti antitaglio in pelle
2. Maschera monouso per polveri e fumi
3. Scarpe antinfortunistiche

SOTTOFASE 2. POSA DEGLI ELEMENTI

Elenco delle attrezzature e dei macchinari utilizzati

Per le procedure di utilizzo, la normativa di riferimento, le misure organizzative, le verifiche da attuare, i DPI da utilizzarsi ed i rischi relativi a macchinari ed attrezzature, si rimanda alla lettura delle relative schede.

1. Cazzuola

Elenco delle sostanze pericolose utilizzate

Per la normativa di riferimento e le procedure di utilizzo, si rimanda alla lettura delle relative schede.

1. Cemento

Elenco dei dispositivi di protezione individuale utilizzati

Tutti i lavoratori presenti in cantiere indossano la tuta da lavoro, le scarpe antinfortunistiche, l'elmetto ed i guanti di uso generale (DPI standard). Nel caso non possa essere rispettata la distanza interpersonale di un metro (o più, nel rispetto di quanto stabilito dall'autorità statale e locale) i lavoratori indossano mascherina chirurgica e guanti impermeabili, se non già previsto l'uso di DPI con grado di protezione uguale o superiore. Per ogni singola fase di lavoro i lavoratori integreranno i DPI standard con quelli ivi indicati.

1. Guanti di uso generale
2. Scarpe antinfortunistiche

FASE 11 PULIZIA E TRATTAMENTO DI OPERE IN LEGNO A TERRA

Pulitura e trattamento elementi in legno

Sono previste le seguenti sottofasi lavorative:

1. Preparazione del fondo
2. Verniciatura

SOTTOFASE 1. PREPARAZIONE DEL FONDO

Elenco delle attrezzature e dei macchinari utilizzati

Per le procedure di utilizzo, la normativa di riferimento, le misure organizzative, le verifiche da attuare, i DPI da utilizzarsi ed i rischi relativi a macchinari ed attrezzature, si rimanda alla lettura delle relative schede.

1. Scala doppia
2. Utensili manuali per lavori elettrici

Elenco delle sostanze pericolose utilizzate

Per la normativa di riferimento e le procedure di utilizzo, si rimanda alla lettura delle relative schede.

1. Antiruggine o primer

Elenco dei dispositivi di protezione individuale utilizzati

Tutti i lavoratori presenti in cantiere indossano la tuta da lavoro, le scarpe antinfortunistiche, l'elmetto ed i guanti di uso generale (DPI standard). Nel caso non possa essere rispettata la distanza interpersonale di un metro (o più, nel rispetto di quanto stabilito dall'autorità statale e locale) i lavoratori indossano mascherina chirurgica e guanti impermeabili, se non già previsto l'uso di DPI con grado di protezione uguale o superiore. Per ogni singola fase di lavoro i lavoratori integreranno i DPI standard con quelli ivi indicati.

1. Guanti di uso generale
2. Scarpe antinfortunistiche

SOTTOFASE 2. VERNICIATURA

Elenco delle attrezzature e dei macchinari utilizzati

Per le procedure di utilizzo, la normativa di riferimento, le misure organizzative, le verifiche da attuare, i DPI da utilizzarsi ed i rischi relativi a macchinari ed attrezzature, si rimanda alla lettura delle relative schede.

1. Pennello o rullo per pittori
2. Scala doppia

Elenco delle sostanze pericolose utilizzate

Per la normativa di riferimento e le procedure di utilizzo, si rimanda alla lettura delle relative schede.

1. Vernice per metalli

Elenco dei dispositivi di protezione individuale utilizzati

Tutti i lavoratori presenti in cantiere indossano la tuta da lavoro, le scarpe antinfortunistiche, l'elmetto ed i guanti di uso generale (DPI standard). Nel caso non possa essere rispettata la distanza interpersonale di un metro (o più, nel rispetto di quanto stabilito dall'autorità statale e locale) i lavoratori indossano mascherina chirurgica e guanti impermeabili, se non già previsto l'uso di DPI con grado di protezione uguale o superiore. Per ogni singola fase di lavoro i lavoratori integreranno i DPI standard con quelli ivi indicati.

1. Guanti di uso generale
2. Scarpe antinfortunistiche

FASE 12 INTONACO INTERNO IN CALCE FINITO AL CIVILE STESO A MANO

Intonaco o rivestimento interno del tipo tradizionale o spruzzato, dalla sbruffatura allo strato a finire.

Sono previste le seguenti sottofasi lavorative:

1. Preparazione dell'impasto
2. Stesura dell'impasto

SOTTOFASE 1. PREPARAZIONE DELL'IMPASTO

Elenco dei rischi e relative misure preventive e protettive

Per i rischi connessi all'utilizzo di apprestamenti, macchinari, attrezzature e sostanze pericolose, si rimanda alla lettura delle relative schede.

Descrizione rischio	Valutazione rischio	Si trasmette all'esterno	Si diffonde alle fasi concomitanti
Danni spino-dorsali nel sollevamento dei sacchi di cemento	MOLTO BASSO	NO	NO

1. Danni spino-dorsali nel sollevamento dei sacchi di cemento
- i lavoratori sono formati e informati sulla corretta posizione di sollevamento
 - i sacchi superiori a 25 Kg (15 per le donne) vengono maneggiati in due o tagliati a metà prima di sollevarli

Elenco delle attrezzature e dei macchinari utilizzati

Per le procedure di utilizzo, la normativa di riferimento, le misure organizzative, le verifiche da attuare, i DPI da utilizzarsi ed i rischi relativi a macchinari ed attrezzature, si rimanda alla lettura delle relative schede.

1. Badile
2. Carriola
3. Betoniera a bicchiere

Elenco delle sostanze pericolose utilizzate

Per la normativa di riferimento e le procedure di utilizzo, si rimanda alla lettura delle relative schede.

1. Cemento

Elenco dei dispositivi di protezione individuale utilizzati

Tutti i lavoratori presenti in cantiere indossano la tuta da lavoro, le scarpe antinfortunistiche, l'elmetto ed i guanti di uso generale (DPI standard). Nel caso non possa essere rispettata la distanza interpersonale di un metro (o più, nel rispetto di quanto stabilito dall'autorità statale e locale) i lavoratori indossano mascherina chirurgica e guanti impermeabili, se non già previsto l'uso di DPI con grado di protezione uguale o superiore. Per ogni singola fase di lavoro i lavoratori integreranno i DPI standard con quelli ivi indicati.

1. Guanti di uso generale
2. Maschera monouso per polveri e fumi
3. Scarpe antinfortunistiche

SOTTOFASE 2. STESURA DELL'IMPASTO

Elenco delle attrezzature e dei macchinari utilizzati

Per le procedure di utilizzo, la normativa di riferimento, le misure organizzative, le verifiche da attuare, i DPI da utilizzarsi ed i rischi relativi a macchinari ed attrezzature, si rimanda alla lettura delle relative schede.

1. Cazzuola
2. Frattazzo liscio o dentato

Elenco dei dispositivi di protezione individuale utilizzati

Tutti i lavoratori presenti in cantiere indossano la tuta da lavoro, le scarpe antinfortunistiche, l'elmetto ed i guanti di uso generale (DPI standard). Nel caso non possa essere rispettata la distanza interpersonale di un metro (o più, nel rispetto di quanto stabilito dall'autorità statale e locale) i lavoratori indossano mascherina chirurgica e guanti impermeabili, se non già previsto l'uso di DPI con grado di protezione uguale o superiore. Per ogni singola fase di lavoro i lavoratori integreranno i DPI standard con quelli ivi indicati.

1. Guanti di uso generale
2. Scarpe antinfortunistiche

FASE 13 PITTURAZIONE ESTERNA FORI INFISSI

Pittura interna

Sono previste le seguenti sottofasi lavorative:

1. Preparazione del fondo mediante pulitura/raschiatura/stuccatura
2. Stesura del primo e secondo strato

SOTTOFASE 1. PREPARAZIONE DEL FONDO MEDIANTE PULITURA/RASCHIATURA/STUCCATURA

Elenco dei rischi e relative misure preventive e protettive

Per i rischi connessi all'utilizzo di apprestamenti, macchinari, attrezzature e sostanze pericolose, si rimanda alla lettura delle relative schede.

Descrizione rischio	Valutazione rischio	Si trasmette all'esterno	Si diffonde alle fasi concomitanti
Caduta dall'alto nei lavori su serramenti prospicienti il vuoto	ALTO	NO	NO
Caduta di materiali e attrezzi dall'alto	MOLTO BASSO	NO	SI

1. Caduta dall'alto nei lavori su serramenti prospicienti il vuoto
 - in mancanza di protezioni e per serramenti prospicienti sul vuoto, vengono utilizzate piattaforme aeree, ponteggi regolamentari o cinture di sicurezza
 - è fatto divieto di lavorare di utilizzare il davanzale come zona di lavoro
2. Caduta di materiali e attrezzi dall'alto
 - nessuno opera nella zona immediatamente sottostante ai lavori
 - le maestranze fanno uso di cinture con sacche porta attrezzi

Elenco delle attrezzature e dei macchinari utilizzati

Per le procedure di utilizzo, la normativa di riferimento, le misure organizzative, le verifiche da attuare, i DPI da utilizzarsi ed i rischi relativi a macchinari ed attrezzature, si rimanda alla lettura delle relative schede.

1. Scala doppia
2. Utensili manuali vari

Elenco dei dispositivi di protezione individuale utilizzati

Tutti i lavoratori presenti in cantiere indossano la tuta da lavoro, le scarpe antinfortunistiche, l'elmetto ed i guanti di uso generale (DPI standard). Nel caso non possa essere rispettata la distanza interpersonale di un metro (o più, nel rispetto di quanto stabilito dall'autorità statale e locale) i lavoratori indossano mascherina chirurgica e guanti impermeabili, se non già previsto l'uso di DPI con grado di protezione uguale o superiore. Per ogni singola fase di lavoro i lavoratori integreranno i DPI standard con quelli ivi indicati.

1. Guanti di uso generale
2. Scarpe antinfortunistiche

SOTTOFASE 2. STESURA DEL PRIMO E SECONDO STRATO

Per i rischi connessi all'utilizzo di apprestamenti, macchinari, attrezzature e sostanze pericolose, si rimanda alla lettura delle relative schede.

Descrizione rischio	Valutazione rischio	Si trasmette all'esterno	Si diffonde alle fasi concomitanti
Caduta dall'alto nei lavori su serramenti prospicienti il vuoto	ALTO	NO	NO
Caduta di materiali e attrezzi dall'alto	MOLTO BASSO	NO	SI

1. Caduta dall'alto nei lavori su serramenti prospicienti il vuoto
 - in mancanza di protezioni e per serramenti prospicienti sul vuoto, vengono utilizzate piattaforme aeree, ponteggi regolamentari o cinture di sicurezza
 - è fatto divieto di lavorare di utilizzare il davanzale come zona di lavoro
2. Caduta di materiali e attrezzi dall'alto
 - nessuno opera nella zona immediatamente sottostante ai lavori
 - le maestranze fanno uso di cinture con sacche porta attrezzi

Elenco delle attrezzature e dei macchinari utilizzati

Per le procedure di utilizzo, la normativa di riferimento, le misure organizzative, le verifiche da attuare, i DPI da utilizzarsi ed i rischi relativi a macchinari ed attrezzature, si rimanda alla lettura delle relative schede.

1. Pennello o rullo per pittori
2. Scala doppia

Elenco delle sostanze pericolose utilizzate

Per la normativa di riferimento e le procedure di utilizzo, si rimanda alla lettura delle relative schede.

1. Pittura colorata all'acqua per interni

Elenco dei dispositivi di protezione individuale utilizzati

Tutti i lavoratori presenti in cantiere indossano la tuta da lavoro, le scarpe antinfortunistiche, l'elmetto ed i guanti di uso generale (DPI standard). Nel caso non possa essere rispettata la distanza interpersonale di un metro (o più, nel rispetto di quanto stabilito dall'autorità statale e locale) i lavoratori indossano mascherina chirurgica e guanti impermeabili, se non già previsto l'uso di DPI con grado di protezione uguale o superiore. Per ogni singola fase di lavoro i lavoratori integreranno i DPI standard con quelli ivi indicati.

1. Guanti di uso generale
2. Scarpe antinfortunistiche

FASE 14 PITTURAZIONE INTERNA

Pitturazione interna

Sono previste le seguenti sottofasi lavorative:

1. Preparazione del fondo mediante pulitura/raschiatura/stuccatura
2. Stesura del primo e secondo strato

SOTTOFASE 1. PREPARAZIONE DEL FONDO MEDIANTE PULITURA/RASCHIATURA/STUCCATURA

Elenco delle attrezzature e dei macchinari utilizzati

Per le procedure di utilizzo, la normativa di riferimento, le misure organizzative, le verifiche da attuare, i DPI da utilizzarsi ed i rischi relativi a macchinari ed attrezzature, si rimanda alla lettura delle relative schede.

1. Scala doppia
2. Utensili manuali vari

Elenco dei dispositivi di protezione individuale utilizzati

Tutti i lavoratori presenti in cantiere indossano la tuta da lavoro, le scarpe antinfortunistiche, l'elmetto ed i guanti di uso generale (DPI standard). Nel caso non possa essere rispettata la distanza interpersonale di un metro (o più, nel rispetto di quanto stabilito dall'autorità statale e locale) i lavoratori indossano mascherina chirurgica e guanti impermeabili, se non già previsto l'uso di DPI con grado di protezione uguale o superiore. Per ogni singola fase di lavoro i lavoratori integreranno i DPI standard con quelli ivi indicati.

1. Guanti di uso generale
2. Scarpe antinfortunistiche

SOTTOFASE 2. STESURA DEL PRIMO E SECONDO STRATO

Elenco delle attrezzature e dei macchinari utilizzati

Per le procedure di utilizzo, la normativa di riferimento, le misure organizzative, le verifiche da attuare, i DPI da utilizzarsi ed i rischi relativi a macchinari ed attrezzature, si rimanda alla lettura delle relative schede.

1. Pennello o rullo per pittori
2. Scala doppia

Elenco delle sostanze pericolose utilizzate

Per la normativa di riferimento e le procedure di utilizzo, si rimanda alla lettura delle relative schede.

1. Pittura colorata all'acqua per interni

Elenco dei dispositivi di protezione individuale utilizzati

Tutti i lavoratori presenti in cantiere indossano la tuta da lavoro, le scarpe antinfortunistiche, l'elmetto ed i guanti di uso generale (DPI standard). Nel caso non possa essere rispettata la distanza interpersonale di un metro (o più, nel rispetto di quanto stabilito dall'autorità statale e locale) i lavoratori indossano mascherina chirurgica e guanti impermeabili, se non già previsto l'uso di DPI con grado di protezione uguale o superiore. Per ogni singola fase di lavoro i lavoratori integreranno i DPI standard con quelli ivi indicati.

1. Guanti di uso generale
2. Scarpe antinfortunistiche

FASE 15 VERNICIATURE ESTERNE DI ELEMENTI IN FERRO O LEGNO

Verniciature esterne di elementi in ferro o legno

Sono previste le seguenti sottofasi lavorative:

1. Preparazione del fondo
2. Verniciatura

SOTTOFASE 1. PREPARAZIONE DEL FONDO

Elenco delle attrezzature e dei macchinari utilizzati

Per le procedure di utilizzo, la normativa di riferimento, le misure organizzative, le verifiche da attuare, i DPI da utilizzarsi ed i rischi relativi a macchinari ed attrezzature, si rimanda alla lettura delle relative schede.

1. Scala doppia

2. Utensili manuali per lavori elettrici

Elenco delle sostanze pericolose utilizzate

Per la normativa di riferimento e le procedure di utilizzo, si rimanda alla lettura delle relative schede.

1. Antiruggine o primer

Elenco dei dispositivi di protezione individuale utilizzati

Tutti i lavoratori presenti in cantiere indossano la tuta da lavoro, le scarpe antinfortunistiche, l'elmetto ed i guanti di uso generale (DPI standard). Nel caso non possa essere rispettata la distanza interpersonale di un metro (o più, nel rispetto di quanto stabilito dall'autorità statale e locale) i lavoratori indossano mascherina chirurgica e guanti impermeabili, se non già previsto l'uso di DPI con grado di protezione uguale o superiore. Per ogni singola fase di lavoro i lavoratori integreranno i DPI standard con quelli ivi indicati.

1. Guanti di uso generale
2. Scarpe antinfortunistiche

SOTTOFASE 2. VERNICIATURA

Elenco delle attrezzature e dei macchinari utilizzati

Per le procedure di utilizzo, la normativa di riferimento, le misure organizzative, le verifiche da attuare, i DPI da utilizzarsi ed i rischi relativi a macchinari ed attrezzature, si rimanda alla lettura delle relative schede.

1. Pennello o rullo per pittori
2. Scala doppia

Elenco delle sostanze pericolose utilizzate

Per la normativa di riferimento e le procedure di utilizzo, si rimanda alla lettura delle relative schede.

1. Vernice per metalli

Elenco dei dispositivi di protezione individuale utilizzati

Tutti i lavoratori presenti in cantiere indossano la tuta da lavoro, le scarpe antinfortunistiche, l'elmetto ed i guanti di uso generale (DPI standard). Nel caso non possa essere rispettata la distanza interpersonale di un metro (o più, nel rispetto di quanto stabilito dall'autorità statale e locale) i lavoratori indossano mascherina chirurgica e guanti impermeabili, se non già previsto l'uso di DPI con grado di protezione uguale o superiore. Per ogni singola fase di lavoro i lavoratori integreranno i DPI standard con quelli ivi indicati.

1. Guanti di uso generale
2. Scarpe antinfortunistiche

FASE 16 SMONTAGGIO PONTEGGIO IN FERRO

Smontaggio di ponteggio in acciaio e caricamento delle singole parti su autocarro

Non sono previste sottofasi lavorative.

Elenco dei rischi e relative misure preventive e protettive

Per i rischi connessi all'utilizzo di apprestamenti, macchinari, attrezzature e sostanze pericolose, si rimanda alla lettura delle relative schede.

Descrizione rischio	Valutazione rischio	Si trasmette all'esterno	Si diffonde alle fasi concomitanti
Crollo o ribaltamento del ponteggio	ALTO	SI	SI

Elettrocuzione nell'uso del ponteggio	MOLTO BASSO	NO	NO
Tagli e abrasioni alle mani nel montaggio e smontaggio del ponteggio	MOLTO BASSO	NO	NO
Caduta dall'alto dal ponteggio	MEDIO	NO	NO

1. Crollo o ribaltamento del ponteggio

- il ponteggio è realizzato da personale esperto conformemente allo schema fornito dal costruttore
- il ponteggio è ancorato alla costruzione, con esclusione delle pareti in demolizione
- il ponteggio è fornito di basette e di assi ripartitori del carico
- nella progettazione del ponteggio viene tenuto conto della forza del vento esercitato su le reti o i teli
- in caso di forte vento le maestranze abbandonano il ponteggio
- sul ponteggio non vengono accatastati materiali

2. Elettrocuzione nell'uso del ponteggio

- il ponteggio è collegato all'impianto di terra

3. Tagli e abrasioni alle mani nel montaggio e smontaggio del ponteggio

- le maestranze fanno uso di appositi guanti

4. Caduta dall'alto dal ponteggio

- il ponteggio è provvisto di parapetto regolamentare
- il parapetto è fornito di tavola fermapiEDE
- le scale, per accedere ai vari piani del ponteggio, sono installate sfalsate tra loro e superano di almeno un metro il piano di arrivo
- durante il montaggio il personale utilizza imbracature di sicurezza
- il ponteggio prosegue 1,2 m oltre l'ultimo piano di lavoro
- la distanza tra il ponte e la struttura non è maggiore di 20 cm

5. Caduta di materiali dall'alto del ponteggio

- le eventuali zone di passaggio sono protette con mantovana
- il ponteggio è fornito di rete o teli parasassi
- le eventuali zone di pubblico passaggio sono delimitate e protette

Elenco delle attrezzature e dei macchinari utilizzati

Per le procedure di utilizzo, la normativa di riferimento, le misure organizzative, le verifiche da attuare, i DPI da utilizzarsi ed i rischi relativi a macchinari ed attrezzature, si rimanda alla lettura delle relative schede.

1. Chiave a cricchetto
2. Autocarro

Elenco dei dispositivi di protezione individuale utilizzati

Tutti i lavoratori presenti in cantiere indossano la tuta da lavoro, le scarpe antinfortunistiche, l'elmetto ed i guanti di uso generale (DPI standard). Nel caso non possa essere rispettata la distanza interpersonale di un metro (o più, nel rispetto di quanto stabilito dall'autorità statale e locale) i lavoratori indossano mascherina chirurgica e guanti impermeabili, se non già previsto l'uso di DPI con grado di protezione uguale o superiore. Per ogni singola fase di lavoro i lavoratori integreranno i DPI standard con quelli ivi indicati.

1. Elmetto standard
2. Guanti di uso generale
3. Imbracatura di sicurezza
4. Scarpe antinfortunistiche

FASE 17 RIMOZIONE DELL'IMPIANTO ELETTRICO

Rimozione dell'impianto elettrico

Non sono previste sottofasi lavorative.

Elenco dei rischi e relative misure preventive e protettive

Per i rischi connessi all'utilizzo di apprestamenti, macchinari, attrezzature e sostanze pericolose, si rimanda alla lettura delle relative schede.

Descrizione rischio	Valutazione rischio	Si trasmette all'esterno	Si diffonde alle fasi concomitanti
Elettrocuzione nell'installazione dell'impianto elettrico	ALTO	NO	NO

1. Elettrocuzione nell'installazione dell'impianto elettrico
 - l'operatore indossa guanti dielettrici e calzature isolanti
 - viene rimosso prima l'impianto elettrico e poi l'impianto di terra e il salvavita
 - nessuna attrezzatura è collegata all'impianto durante le fasi di installazione

Elenco delle attrezzature e dei macchinari utilizzati

Per le procedure di utilizzo, la normativa di riferimento, le misure organizzative, le verifiche da attuare, i DPI da utilizzarsi ed i rischi relativi a macchinari ed attrezzature, si rimanda alla lettura delle relative schede.

1. Scala doppia
2. Utensili manuali per lavori elettrici

Elenco dei dispositivi di protezione individuale utilizzati

Tutti i lavoratori presenti in cantiere indossano la tuta da lavoro, le scarpe antinfortunistiche, l'elmetto ed i guanti di uso generale (DPI standard). Nel caso non possa essere rispettata la distanza interpersonale di un metro (o più, nel rispetto di quanto stabilito dall'autorità statale e locale) i lavoratori indossano mascherina chirurgica e guanti impermeabili, se non già previsto l'uso di DPI con grado di protezione uguale o superiore. Per ogni singola fase di lavoro i lavoratori integreranno i DPI standard con quelli ivi indicati.

1. Guanti dielettrici
2. Scarpe isolanti

FASE 18 RIMOZIONE DELLA RECINZIONE

Rimozione della recinzione

Non sono previste sottofasi lavorative.

Elenco dei rischi e relative misure preventive e protettive

Per i rischi connessi all'utilizzo di apprestamenti, macchinari, attrezzature e sostanze pericolose, si rimanda alla lettura delle relative schede.

Descrizione rischio	Valutazione rischio	Si trasmette all'esterno	Si diffonde alle fasi concomitanti
Tagli, abrasioni e lacerazioni nell'installazione-rimozione del cantiere	BASSO	NO	NO

1. Tagli, abrasioni e lacerazioni nell'installazione-rimozione del cantiere
 - le maestranze utilizzano guanti di uso generale

Elenco delle attrezzature e dei macchinari utilizzati

Per le procedure di utilizzo, la normativa di riferimento, le misure organizzative, le verifiche da attuare, i DPI da utilizzarsi ed i rischi relativi a macchinari ed attrezzature, si rimanda alla lettura delle relative schede.

1. Utensili manuali vari

2. Carriola
3. Autocarro

Elenco dei dispositivi di protezione individuale utilizzati

Tutti i lavoratori presenti in cantiere indossano la tuta da lavoro, le scarpe antinfortunistiche, l'elmetto ed i guanti di uso generale (DPI standard). Nel caso non possa essere rispettata la distanza interpersonale di un metro (o più, nel rispetto di quanto stabilito dall'autorità statale e locale) i lavoratori indossano mascherina chirurgica e guanti impermeabili, se non già previsto l'uso di DPI con grado di protezione uguale o superiore. Per ogni singola fase di lavoro i lavoratori integreranno i DPI standard con quelli ivi indicati.

1. Guanti di uso generale
2. Scarpe antinfortunistiche

ELENCO DELLE APPRESTAMENTI

E' previsto l'uso dei seguenti apprestamenti:

1. Ponte a cavalletto alto 2 m
2. Trabattello su ruote

APP.011 - Ponte a cavalletto alto 2 m

Ponte costituito da un impalcato in assi di legno di adeguate dimensioni sostenuto a distanze prefissate da cavalletti solitamente metallici e utilizzato fino a 2 mt di altezza.

Misure organizzative

CAVALLETTI

I cavalletti sono regolamentari e i piedi sono intirantati

TAVOLE IN LEGNO

Le tavole di legno che formano gli impalcati devono sempre appoggiare su tre cavalletti, comunque per legge la distanza tra due cavalletti consecutivi dipende dalla sezione delle tavole di legno che si andranno ad usare:

- con sezione 30 x 5 cm e lunghezza 4 mt la distanza massima sarà di 3,60 mt (quindi in questo caso è ammesso l'uso anche di due soli cavalletti per tavola)
 - con sezione al minimo di 20 x 4 cm e lunghezza 4 mt la distanza massima sarà 1.80 m
- La larghezza degli impalcati dovrà essere al minimo di 90 cm e le tavole dovranno essere ben accostate e fissate tra di loro.

PRESENZA DI APERTURE.

Qualora i ponti vengano usati in prossimità di aperture prospicienti il vuoto (vani scale, finestre o ascensori) con altezze superiori a 2 m l'impalcato dovrà essere munito di adeguato parapetto completo di tavola fermapiede).

SBALZI

Gli impalcati non dovranno presentare parti a sbalzo superiori a 20 cm.

Procedure di utilizzo

PRIMA DELL'UTILIZZO

- possono essere utilizzati solamente per lavori da eseguirsi nell'ambito dell'edificio e al suolo
- i montanti non devono essere realizzati con mezzi di fortuna (pile di mattoni, sacchi di cemento, ecc.)
- non devono essere montati su impalcati di ponteggi esterni
- devono essere allestiti a regola d'arte e mantenuti in efficienza per tutta la durata del lavoro

DURANTE L'UTILIZZO

- controllare l'integrità dei cavalletti e del blocco, l'accostamento delle tavole e la completezza del piano di lavoro
- non rimuovere cavalletti o tavole e non utilizzare le componenti del ponte in modo improprio
- controllo della planarità del ponte (spessorare con zeppe di legno o mattoni)
- caricare il ponte con i soli materiali ed attrezzi necessari per la lavorazione

DOPO L'UTILIZZO

- eventuali anomalie e mancanza di attrezzature devono essere subito segnalate al responsabile di cantiere

Verifiche da attuare

PRIMA DELL'UTILIZZO

- il piano di lavoro ha quota non maggiore di 2 mt
- è montato su piano solido
- le tavole sono 4x20 o 5x30 e lo sbalzo è minore di 20 cm
- la larghezza non è minore di 90 cm

- la distanza massima tra due cavalletti non è maggiore di 3.60 mt

Elenco dei rischi e relative misure preventive e protettive

Descrizione rischio	Valutazione rischio	Si trasmette all'esterno	Si diffonde alle fasi concomitanti
Caduta dal ponteggio a cavalletti	ALTO	NO	SI
Crollo del ponteggio su cavalletti	MOLTO BASSO	NO	NO

1. Caduta dal ponteggio a cavalletti

- il piano di lavoro del ponte è ad altezza non superiore a 2 m dal suolo
- per la parte prospiciente il vuoto, il ponte è munito di parapetto regolamentare
- il ponte è tenuto sgombro da materiali
- la larghezza degli impalcati è maggiore di 90 cm
- il piano di lavoro è di spessore e di resistenza adeguata (per l'intavolato spessore non inferiore a 4 cm e luce non superiore a 3.00 mt e 5 cm per luci di 4 mt)
- il ponteggio è posizionato su suolo stabile

2. Crollo del ponteggio su cavalletti

- il ponteggio poggia su superficie solida
- i cavalletti sono in buono stato di conservazione
- la larghezza è maggiore di 90 cm
- le tavole sono fissate ai cavalletti
- la distanza massima tra due cavalletti non è superiore a m 3,60, e le tavole hanno sezione trasversale di cm 30 x 5 e lunghe m 4 e le tavole di dimensioni trasversali minori, poggiano su tre cavalletti.

APP.019 - Trabattello su ruote

Impalcatura prefabbricata dotata di ruote per lo spostamento e avente altezza fino a 15 metri

Misure organizzative

Il trabattello ha un'ampia base in modo da resistere, con largo margine di sicurezza, ai carichi ed alle oscillazioni cui possono essere sottoposti durante gli spostamenti o per colpi di vento e in modo che non possano essere ribaltati.

Il piano di scorrimento delle ruote è livellato.

Il carico del trabattello sul terreno deve essere opportunamente ripartito con tavoloni o altro mezzo equivalente.

Le ruote del trabattello sono bloccate con cunei dalle due parti o sistemi equivalenti.

Il trabattello è ancorato alla costruzione almeno ogni due piani.

In assenza di ancoraggio viene utilizzata la tipologia conforme all'allegato XXIII del T.U..

La verticalità è controllata con livello o con pendolino.

Il trabattello è spostato in assenza di lavoratori e carichi.

Procedure di utilizzo

PRIMA DELL'UTILIZZO

- garantire la stabilità del ponte anche senza la disattivazione delle ruote
- il piano di scorrimento delle ruote deve essere livellato e ben compatto
- l'impalcato deve essere ben fissato sugli appoggi

- corredare il ponte alla base mediante un dispositivo per il controllo dell'orizzontalità
- in caso di altezze considerevoli i ponti devono essere ancorati alla costruzione ogni due piani
- deve essere montato con tutte le componenti ed in tutte le parti

DURANTE L'UTILIZZO

- controllo del blocco ruote
- non usare impalcati di fortuna
- non installare apparecchi di sollevamento sul ponte
- non effettuare spostamenti con persone sopra
- rispettare le indicazioni fornite dal costruttore
- in caso di mancata verticalità della struttura ripartire il carico del ponte sul terreno mediante tavoloni
- controllo degli elementi d'incastro e di collegamento
- controllo che non si trovino linee elettriche aeree a distanza minore di 5 mt

DOPO L'UTILIZZO

- eventuali anomalie e mancanza di attrezzature devono essere subito segnalate al responsabile di cantiere

Verifiche da attuare

PRIMA DELL'UTILIZZO

- è dotato di parapetto normale

DURANTE L'UTILIZZO

- è posizionato in verticale
- le ruote sono bloccate
- lo spostamento è fatto senza persona sul ponte
- è ancorato alla struttura

Elenco dei rischi e relative misure preventive e protettive

Descrizione rischio	Valutazione rischio	Si trasmette all'esterno	Si diffonde alle fasi concomitanti
Caduta dal trabattello	MEDIO	NO	SI
Crollo del trabattello	ALTO	NO	NO

1. Caduta dal trabattello

- il trabattello è dotato di parapetto regolamentare
- l'impalcato è di spessore adeguato e posizionato secondo le indicazioni del libretto
- nessuno opera sul trabattello durante lo spostamento

2. Crollo del trabattello

- il trabattello è montato secondo lo schema del costruttore
- quando ospita persone, le ruote sono bloccate
- è controllata l'orizzontalità degli impalcati
- in caso di notevoli altezze è ancorato all'opera ogni due piani
- per altezze superiori a due piani il ponteggio è ancora alla costruzione
- durante lo spostamento nessuno opera sul trabattello e i vengono rimossi i carichi

ELENCO DELLE ATTREZZATURE

E' previsto l'uso delle seguenti attrezzature:

1. Avvitatore a batterie
2. Badile
3. Canale per il convogliamento delle macerie
4. Cannello ossiacetilenico
5. Carriola
6. Cazzuola
7. Chiave a cricchetto
8. Filettatrice elettrica
9. Flessibile o smerigliatrice
10. Forbici
11. Frattazzo liscio o dentato
12. Martello demolitore elettrico
13. Martello manuale
14. Pennello o rullo per pittori
15. Piccone manuale
16. Pinze taglia-spella cavi
17. Pistola sparachiodi
18. Saldatrice elettrica a stelo
19. Saldatrice per polietilene
20. Scala a elementi innestabili
21. Scala doppia
22. Scala semplice portatile
23. Scanalatrice elettrica per esecuzione di rainure
24. Sega circolare a disco o a nastro
25. Sega manuale a lame intercambiabili
26. Taglierina manuale
27. Transpallet manuale
28. Trapano elettrico
29. Utensili manuali per lavori elettrici
30. Utensili manuali vari

ATT.007 - Avvitatore a batterie

Avvitatore elettrico manuale a batterie

Procedure di utilizzo

DURANTE L'UTILIZZO

- utilizzare appositi guanti

Elenco dei rischi e relative misure preventive e protettive

Descrizione rischio	Valutazione rischio	Si trasmette all'esterno	Si diffonde alle fasi concomitanti
Elettrocuzione nell'uso dell'avvitatore a batterie	BASSO	NO	NO
Proiezione di schegge in genere	BASSO	NO	NO
Rumore nell'uso dell'avvitatore a batterie	MEDIO	NO	SI

1. Elettrocuzione nell'uso dell'avvitatore a batterie
 - l'avvitatore è dotato di doppio isolamento
 - prima dell'uso viene verificata la presenza di reti sotto tensione

2. Proiezione di schegge in genere
 - le maestranze utilizzano appositi occhiali
3. Rumore nell'uso dell'avvitatore a batterie
 - l'operatore fa uso di tappi auricolari
 - il trapano è dotato di comando a uomo presente

Elenco dei dispositivi di protezione individuale utilizzati

Tutti i lavoratori presenti in cantiere indossano anche la tuta da lavoro, le scarpe antinfortunistiche, l'elmetto ed i guanti di uso generale (DPI standard). Nel caso non possa essere rispettata la distanza interpersonale di 1 metro (o più, nel rispetto di quanto stabilito dall'autorità statale e locale) i lavoratori indossano mascherina chirurgica e guanti impermeabili, se non già previsto l'uso di DPI con grado di protezione uguale o superiore.

ATT.008 - Badile

Utensile manuale utilizzato per lo scavo o per il caricamento di materiali terrosi

Elenco dei rischi e relative misure preventive e protettive

Descrizione rischio	Valutazione rischio	Si trasmette all'esterno	Si diffonde alle fasi concomitanti
Danni spino-dorsali per movimenti ripetitivi di carichi	MEDIO	NO	NO
Danni all'apparato spino/dorsale nell'uso di attrezzi manuali	MOLTO BASSO	NO	NO

1. Danni spino-dorsali per movimenti ripetitivi di carichi
 - l'azione di movimentazione viene periodicamente sospesa
 - il lavoratore assume una posizione tale da evitare torsioni dannose del busto
 - nella scelta dei materiali, vengono privilegiati quelli a minor peso
2. Danni all'apparato spino/dorsale nell'uso di attrezzi manuali
 - il manico dell'attrezzo è proporzionato all'altezza dell'operatore
 - l'attrezzo è mantenuto in buono stato
 - le maestranze sono formate e informate sull'uso dell'attrezzo
 - in caso di movimenti ripetuti viene eseguita la turnazione dei lavoratori
 - nell'uso prolungato di attrezzi manuali è applicata la turnazione dei lavoratori

Elenco dei dispositivi di protezione individuale utilizzati

Tutti i lavoratori presenti in cantiere indossano anche la tuta da lavoro, le scarpe antinfortunistiche, l'elmetto ed i guanti di uso generale (DPI standard). Nel caso non possa essere rispettata la distanza interpersonale di 1 metro (o più, nel rispetto di quanto stabilito dall'autorità statale e locale) i lavoratori indossano mascherina chirurgica e guanti impermeabili, se non già previsto l'uso di DPI con grado di protezione uguale o superiore.

ATT.010 - Canale per il convogliamento delle macerie

Canale in pvc telescopico utilizzato per convogliare dall'alto i materiali di risulta a terra o su un automezzo

Elenco dei rischi e relative misure preventive e protettive

Descrizione rischio	Valutazione rischio	Si trasmette all'esterno	Si diffonde alle fasi concomitanti
Caduta dall'alto nell'operazione di svuotamento entro il canale	MOLTO BASSO	NO	NO

Caduta di materiali dal canale	MEDIO	NO	SI
Crollo del canale per distacco dei ganci	MEDIO	NO	NO
Inalazione di polveri nell'uso del canale per convogliare le macerie	BASSO	NO	SI

1. Caduta dall'alto nell'operazione di svuotamento entro il canale
 - la zona di svuotamento dispone di una tavola avente funzione di parapetto
 - alla base del canale è fissata una tavola per l'arresto della ruota della carriola
2. Caduta di materiali dal canale
 - nessuno transita sotto la zona di carico del canale
 - il canale è dotato di tramoggia per l'imbocco del materiale
3. Crollo del canale per distacco dei ganci
 - il canale è agganciato secondo le indicazioni del libretto d'uso
 - le catene di aggancio sono mantenute in tensione
 - le dimensioni delle macerie sono di diametro inferiore al convogliatore finale
 - per lunghezze maggiore di 3 mt viene agganciato anche nei punti intermedi
 - nessuno opera sotto la zona di carico del canale
4. Inalazione di polveri nell'uso del canale per convogliare le macerie
 - l'altezza dello sbocco del canale viene tenuto ad altezza inferiore a 2 m rispetto al piano di carico

Elenco dei dispositivi di protezione individuale utilizzati

Tutti i lavoratori presenti in cantiere indossano anche la tuta da lavoro, le scarpe antinfortunistiche, l'elmetto ed i guanti di uso generale (DPI standard). Nel caso non possa essere rispettata la distanza interpersonale di 1 metro (o più, nel rispetto di quanto stabilito dall'autorità statale e locale) i lavoratori indossano mascherina chirurgica e guanti impermeabili, se non già previsto l'uso di DPI con grado di protezione uguale o superiore.

ATT.012 - Cannello ossiacetilenico

Cannello alimentato da acetilene utilizzato per il taglio e la saldatura dei metalli

Procedure di utilizzo

PRIMA DELL'UTILIZZO

- controllo dei manometri e dei riduttori di pressione e della stabilità delle bombole sul carrello portabombole
- verificare l'assenza di gas o altro materiale infiammabile nell'ambiente sul quale si effettuano gli interventi

DURANTE L'UTILIZZO

- le bombole non devono essere lasciate esposte ai raggi solari o ad altre fonti di calore
- spegnere la fiamma e chiudere l'afflusso del gas nelle pause di lavoro
- non utilizzare la fiamma libera in corrispondenza delle bombole e delle tubazioni del gas

DOPO L'UTILIZZO

- dopo aver spento la fiamma chiudere le valvole di afflusso del gas
- le bombole devono essere riposte nel deposito di cantiere

Verifiche da attuare

DURANTE L'UTILIZZO

- l'addetto utilizza grembiale in cuoio e guanti

Elenco dei rischi e relative misure preventive e protettive

Descrizione rischio	Valutazione rischio	Si trasmette all'esterno	Si diffonde alle fasi concomitanti
---------------------	---------------------	--------------------------	------------------------------------

Inalazione di gas nell'uso del cannello	MEDIO	NO	SI
Rumore nell'uso di attrezzi generici	BASSO	NO	SI
Ustioni nell'uso del cannello	ALTO	NO	NO
Incendi ed esplosioni nell'uso del cannello ossiacetilenico	ALTO	SI	SI

1. Inalazione di gas nell'uso del cannello
 - l'operatore utilizza apposita maschera
 - il cannello non viene utilizzato nei locali completamente interrati e non aerati
 - i locali chiusi vengono ventilati naturalmente o artificialmente
2. Rumore nell'uso di attrezzi generici
 - per valori di esposizione maggiori a 85 db l'operatore utilizza cuffie o tappi auricolari
3. Ustioni nell'uso del cannello
 - gli operatori utilizzano guanti, occhiali, grembiale in cuoio ed elmetto protettivo
 - l'accensione avviene solo dopo che il cannello è direzionato sull'elemento da saldare/tagliare
 - il cannello è utilizzato da personale esperto
4. Incendi ed esplosioni nell'uso del cannello ossiacetilenico
 - il cannello non viene utilizzato vicino a sostanze infiammabili
 - le bombole di acetilene sono dotate di dispositivi di sicurezza contro il ritorno di fiamma
 - le bombole sono tenute lontane da fonti di calore
 - è disponibile un estintore a polvere
 - nei recipienti chiusi viene soffiata aria prima delle operazioni di taglio e/o saldatura
 - il cannello è utilizzato da personale esperto
 - la fiamma viene spenta quando il cannello viene appoggiato
 - le bombole di acetilene sono ancorate in verticale- gli spostamenti delle bombole avvengono con carrello Portabombole

Elenco dei dispositivi di protezione individuale utilizzati

Tutti i lavoratori presenti in cantiere indossano anche la tuta da lavoro, le scarpe antinfortunistiche, l'elmetto ed i guanti di uso generale (DPI standard). Nel caso non possa essere rispettata la distanza interpersonale di 1 metro (o più, nel rispetto di quanto stabilito dall'autorità statale e locale) i lavoratori indossano mascherina chirurgica e guanti impermeabili, se non già previsto l'uso di DPI con grado di protezione uguale o superiore.

1. Grembiale per saldature
2. Guanti anticalore
3. Maschera per saldatura

ATT.013 - Carriola

Carriola in acciaio o materiale plastico con gomma pneumatica

Elenco dei rischi e relative misure preventive e protettive

Descrizione rischio	Valutazione rischio	Si trasmette all'esterno	Si diffonde alle fasi concomitanti
Caduta di materiali dalla carriola o carrello	MEDIO	NO	NO
Danni all'apparato spino/dorsale nell'uso della carriola o carrello	MEDIO	NO	NO
Cadute a livello nell'uso della carriola o carrello	BASSO	NO	NO

1. Caduta di materiali dalla carriola o carrello
 - il carico non supera i bordi della carriola

2. Danni all'apparato spino/dorsale nell'uso della carriola o carrello
 - la carriola è caricata per un peso inferiore a 40 Kg
 - le ruote sono mantenute ben gonfie
 - viene prevista la turnazione dei lavoratori
3. Cadute a livello nell'uso della carriola o carrello
 - i passaggi sono mantenuti sgombri
 - le passerelle hanno dimensione regolamentare

Elenco dei dispositivi di protezione individuale utilizzati

Tutti i lavoratori presenti in cantiere indossano anche la tuta da lavoro, le scarpe antinfortunistiche, l'elmetto ed i guanti di uso generale (DPI standard). Nel caso non possa essere rispettata la distanza interpersonale di 1 metro (o più, nel rispetto di quanto stabilito dall'autorità statale e locale) i lavoratori indossano mascherina chirurgica e guanti impermeabili, se non già previsto l'uso di DPI con grado di protezione uguale o superiore.

ATT.014 - Cazzuola

Utensile manuale utilizzato per stendere la malta

Elenco dei rischi e relative misure preventive e protettive

Descrizione rischio	Valutazione rischio	Si trasmette all'esterno	Si diffonde alle fasi concomitanti
Dermatosi per contatto con il cemento	BASSO	NO	NO

1. Dermatosi per contatto con il cemento
 - le maestranze utilizzano guanti di uso generale

Elenco dei dispositivi di protezione individuale utilizzati

Tutti i lavoratori presenti in cantiere indossano anche la tuta da lavoro, le scarpe antinfortunistiche, l'elmetto ed i guanti di uso generale (DPI standard). Nel caso non possa essere rispettata la distanza interpersonale di 1 metro (o più, nel rispetto di quanto stabilito dall'autorità statale e locale) i lavoratori indossano mascherina chirurgica e guanti impermeabili, se non già previsto l'uso di DPI con grado di protezione uguale o superiore.

ATT.6461 - Chiave a cricchetto

Chiave a cricchetto in acciaio

Procedure di utilizzo

PRIMA DELL'UTILIZZO

- selezionare il tipo di utensile adatto all'impiego
- verificare che l'utensile non sia deteriorato

DURANTE L'UTILIZZO

- l'utensile non deve essere utilizzato in maniera impropria
- l'utensile deve essere ben impugnato
- gli utensili di piccola taglia devono essere riposti in appositi contenitori

DOPO L'UTILIZZO

- pulire bene l'utensile
- controllare lo stato d'uso dell'utensile

Elenco dei rischi e relative misure preventive e protettive

Descrizione rischio	Valutazione rischio	Si trasmette all'esterno	Si diffonde alle fasi concomitanti
Tagli e abrasioni alle mani nell'uso di utensili manuali	MEDIO	NO	NO

1. Tagli e abrasioni alle mani nell'uso di utensili manuali
- l'addetto utilizza appositi guanti antitaglio

Elenco dei dispositivi di protezione individuale utilizzati

Tutti i lavoratori presenti in cantiere indossano anche la tuta da lavoro, le scarpe antinfortunistiche, l'elmetto ed i guanti di uso generale (DPI standard). Nel caso non possa essere rispettata la distanza interpersonale di 1 metro (o più, nel rispetto di quanto stabilito dall'autorità statale e locale) i lavoratori indossano mascherina chirurgica e guanti impermeabili, se non già previsto l'uso di DPI con grado di protezione uguale o superiore.

ATT.017 - Filettrice elettrica

Utensile elettrico utilizzato per la realizzazione di filettature su tubi in acciaio

Procedure di utilizzo

PRIMA DELL'UTILIZZO

- verificare l'efficienza dei comandi e dell'interruttore di emergenza

DURANTE L'UTILIZZO

- bloccare il pezzo da filettare e sostenere le barre lunghe

DOPO L'UTILIZZO

- interrompere l'alimentazione elettrica

Elenco dei rischi e relative misure preventive e protettive

Descrizione rischio	Valutazione rischio	Si trasmette all'esterno	Si diffonde alle fasi concomitanti
Imbrigliamento di indumenti	ALTO	NO	NO
Contatto con oli nell'uso della filettrice elettrica	BASSO	NO	NO
Elettrocuzione nell'uso della filettrice elettrica	MOLTO BASSO	NO	NO
Punture e lacerazioni alle mani nell'uso della filettrice elettrica	MEDIO	NO	NO
Rumore nell'uso di attrezzi generici	BASSO	NO	SI

1. Imbrigliamento di indumenti
 - le maestranze non indossano indumenti svolazzanti o braccialetti che possano impigliarsi
 - l'attrezzo dispone di pulsante per l'arresto di emergenza
2. Contatto con oli nell'uso della filettrice elettrica
 - l'operatore utilizza appositi guanti
3. Elettrocuzione nell'uso della filettrice elettrica
 - la filettrice è collegata all'impianto di terra
4. Punture e lacerazioni alle mani nell'uso della filettrice elettrica

- l'operatore utilizza guanti antitaglio

5. Rumore nell'uso di attrezzi generici

- per valori di esposizione maggiori a 85 db l'operatore utilizza cuffie o tappi auricolari

Elenco dei dispositivi di protezione individuale utilizzati

Tutti i lavoratori presenti in cantiere indossano anche la tuta da lavoro, le scarpe antinfortunistiche, l'elmetto ed i guanti di uso generale (DPI standard). Nel caso non possa essere rispettata la distanza interpersonale di 1 metro (o più, nel rispetto di quanto stabilito dall'autorità statale e locale) i lavoratori indossano mascherina chirurgica e guanti impermeabili, se non già previsto l'uso di DPI con grado di protezione uguale o superiore.

1. Guanti antitaglio in pelle

ATT.018 - Flessibile o smerigliatrice

Utensile elettrico manuale con disco rotante ad alta velocità utilizzato in genere per il taglio di metalli

Procedure di utilizzo

PRIMA DELL'UTILIZZO

- verifica dell'interruttore del fissaggio del disco e dell'integrità del medesimo

DURANTE L'UTILIZZO

- l'utensile deve essere ben impugnato con entrambe le mani tramite apposite maniglie
- non tagliare materiali ferrosi in vicinanza di sostanze infiammabili

DOPO L'UTILIZZO

- scollegare elettricamente l'utensile

Elenco dei rischi e relative misure preventive e protettive

Descrizione rischio	Valutazione rischio	Si trasmette all'esterno	Si diffonde alle fasi concomitanti
Inalazione di polveri nell'uso del flessibile	MEDIO	NO	SI
Proiezione di schegge nell'uso del flessibile	MEDIO	NO	SI
Rumore nell'uso del flessibile/levigatrice	ALTO	SI	SI
Tagli agli arti inferiori e superiori nell'uso del flessibile	MEDIO	NO	NO
Ustioni nell'uso del flessibile	BASSO	NO	NO

1. Inalazione di polveri nell'uso del flessibile

- durante il taglio di materiali che comportano l'emissioni di polveri in ambienti chiusi viene utilizzato il sistema di aspirazione
- l'operatore utilizza mascherine antipolvere
- è evitato il taglio in ambienti chiusi

2. Proiezione di schegge nell'uso del flessibile

- l'operatore indossa occhiali o maschera
- il disco usurato o danneggiato viene sostituito
- l'operatore evita di esercitare eccessiva pressione sull'utensile

3. Rumore nell'uso del flessibile/levigatrice

- i non addetti sono allontanati dalla zona di lavoro
- l'operatore utilizza cuffie o tappi auricolari

4. Tagli agli arti inferiori e superiori nell'uso del flessibile
- l'operatore utilizza guanti antitaglio e scarpe antinfortunistiche
 - il flessibile dispone di interruttore a uomo presente
 - il disco è dotato di apposita protezione
 - la sostituzione del disco avviene con spina distaccata

5. Ustioni nell'uso del flessibile
- l'operatore utilizza appositi guanti
 - l'operatore prima di maneggiare l'elemento tagliato attende almeno un minuto
 - l'operatore impugna il flessibile con entrambe le mani

Elenco dei dispositivi di protezione individuale utilizzati

Tutti i lavoratori presenti in cantiere indossano anche la tuta da lavoro, le scarpe antinfortunistiche, l'elmetto ed i guanti di uso generale (DPI standard). Nel caso non possa essere rispettata la distanza interpersonale di 1 metro (o più, nel rispetto di quanto stabilito dall'autorità statale e locale) i lavoratori indossano mascherina chirurgica e guanti impermeabili, se non già previsto l'uso di DPI con grado di protezione uguale o superiore.

1. Guanti antitaglio in pelle

ATT.019 - Forbici

Utensile manuale utilizzato per il taglio di materiali di modesto spessore

Elenco dei rischi e relative misure preventive e protettive

Descrizione rischio	Valutazione rischio	Si trasmette all'esterno	Si diffonde alle fasi concomitanti
Tagli agli arti nell'uso di attrezzi manuali	MEDIO	NO	NO

1. Tagli agli arti nell'uso di attrezzi manuali
- le maestranze fanno uso di guanti antitaglio

Elenco dei dispositivi di protezione individuale utilizzati

Tutti i lavoratori presenti in cantiere indossano anche la tuta da lavoro, le scarpe antinfortunistiche, l'elmetto ed i guanti di uso generale (DPI standard). Nel caso non possa essere rispettata la distanza interpersonale di 1 metro (o più, nel rispetto di quanto stabilito dall'autorità statale e locale) i lavoratori indossano mascherina chirurgica e guanti impermeabili, se non già previsto l'uso di DPI con grado di protezione uguale o superiore.

1. Guanti antitaglio in pelle

ATT.6427 - Frattazzo liscio o dentato

Frattazzo manuale utilizzato per rasature di intonaci e stucchi

Elenco dei rischi e relative misure preventive e protettive

Descrizione rischio	Valutazione rischio	Si trasmette all'esterno	Si diffonde alle fasi concomitanti
Proiezione di schegge in genere	BASSO	NO	NO

Tagli e abrasioni alle mani in genere	MEDIO	NO	NO
Danni all'apparato spino/dorsale nell'uso di attrezzi manuali	MOLTO BASSO	NO	NO

1. Proiezione di schegge in genere
 - le maestranze utilizzano appositi occhiali
2. Tagli e abrasioni alle mani in genere
 - le maestranze utilizzano guanti di uso generale
3. Danni all'apparato spino/dorsale nell'uso di attrezzi manuali
 - il manico dell'attrezzo è proporzionato all'altezza dell'operatore
 - l'attrezzo è mantenuto in buono stato
 - le maestranze sono formate e informate sull'uso dell'attrezzo
 - in caso di movimenti ripetuti viene eseguita la turnazione dei lavoratori
 - nell'uso prolungato di attrezzi manuali è applicata la turnazione dei lavoratori

Elenco dei dispositivi di protezione individuale utilizzati

Tutti i lavoratori presenti in cantiere indossano anche la tuta da lavoro, le scarpe antinfortunistiche, l'elmetto ed i guanti di uso generale (DPI standard). Nel caso non possa essere rispettata la distanza interpersonale di 1 metro (o più, nel rispetto di quanto stabilito dall'autorità statale e locale) i lavoratori indossano mascherina chirurgica e guanti impermeabili, se non già previsto l'uso di DPI con grado di protezione uguale o superiore.

ATT.028 - Martello demolitore elettrico

Utensile elettrico con punta battente utilizzato nelle demolizioni o nelle perforazioni

Procedure di utilizzo

PRIMA DELL'UTILIZZO

- controllo della spina di alimentazione e del cavo
- vengono verificate le strutture per individuare potenziali pericoli di crollo

DURANTE L'UTILIZZO

- il cavo di alimentazione non deve intralciare i passaggi
- durante le pause di lavoro staccare il collegamento elettrico

DOPO L'UTILIZZO

- scollegare l'utensile e controllare il cavo di alimentazione

Verifiche da attuare

DURANTE L'UTILIZZO

- gli addetti indossano cuffie o tappi auricolari

Elenco dei rischi e relative misure preventive e protettive

Descrizione rischio	Valutazione rischio	Si trasmette all'esterno	Si diffonde alle fasi concomitanti
Elettrocuzione nell'uso del martello elettrico	MEDIO	NO	NO
Inalazione di polveri in genere	MOLTO BASSO	NO	SI
Proiezione di schegge in genere	BASSO	NO	NO
Rumore nell'uso del martello elettrico/pneumatico	ALTO	SI	SI
Vibrazioni nell'uso di attrezzi manuali	BASSO	NO	NO

1. Elettrocuzione nell'uso del martello elettrico
 - il martello elettrico è dotato di doppio isolamento
 - il cavo è posto in modo da non interferire con la punta dell'attrezzo
 - le operazioni vengono sospese in caso di surriscaldamento dell'attrezzo
2. Inalazione di polveri in genere
 - l'addetto utilizza apposite mascherine
 - vengono utilizzate procedure atte a ridurre l'emissione di polveri
3. Proiezione di schegge in genere
 - le maestranze utilizzano appositi occhiali
4. Rumore nell'uso del martello elettrico/pneumatico
 - la zona esposta a livello elevato di rumorosità è segnalata
 - i non addetti ai lavori vengono allontanati
 - le maestranze utilizzano cuffie o tappi auricolari
 - vengono rispettate le ore di silenzio imposte da leggi o regolamenti
 - viene eseguita la turnazione dei lavoratori
5. Vibrazioni nell'uso di attrezzi manuali
 - l'attrezzo è dotato di impugnature in grado di ridurre le vibrazioni indotte
 - l'addetto utilizza guanti in grado di ridurre l'effetto delle vibrazioni

Elenco dei dispositivi di protezione individuale utilizzati

Tutti i lavoratori presenti in cantiere indossano anche la tuta da lavoro, le scarpe antinfortunistiche, l'elmetto ed i guanti di uso generale (DPI standard). Nel caso non possa essere rispettata la distanza interpersonale di 1 metro (o più, nel rispetto di quanto stabilito dall'autorità statale e locale) i lavoratori indossano mascherina chirurgica e guanti impermeabili, se non già previsto l'uso di DPI con grado di protezione uguale o superiore.

1. Guanti antivibrazioni
2. Maschera monouso per polveri e fumi
3. Cuffia auricolare

ATT.030 - Martello manuale

Utensile manuale con testa in ferro e manico in legno o materiale plastico

Procedure di utilizzo

PRIMA DELL'UTILIZZO

- controllo che la testa del martello sia piatta e ben ancorata al manico

DURANTE L'UTILIZZO

- utilizzare appositi guanti

Elenco dei rischi e relative misure preventive e protettive

Descrizione rischio	Valutazione rischio	Si trasmette all'esterno	Si diffonde alle fasi concomitanti
Colpi alle mani nell'uso del martello	BASSO	NO	NO
Proiezione di schegge nell'uso del martello manuale	MEIDO	NO	NO
Rumore nell'uso del martello manuale	MEDIO	SI	SI

1. Colpi alle mani nell'uso del martello

- l'operatore utilizza appositi guanti
- vengono utilizzati idonei paracolpi per punte e scalpelli

2. Proiezione di schegge nell'uso del martello manuale

- le maestranze utilizzano occhiali o maschere
- la testa del martello è mantenuta libera da parti deteriorate

3. Rumore nell'uso del martello manuale

- in caso di uso prolungato le maestranze utilizzano tappi auricolari

Elenco dei dispositivi di protezione individuale utilizzati

Tutti i lavoratori presenti in cantiere indossano anche la tuta da lavoro, le scarpe antinfortunistiche, l'elmetto ed i guanti di uso generale (DPI standard). Nel caso non possa essere rispettata la distanza interpersonale di 1 metro (o più, nel rispetto di quanto stabilito dall'autorità statale e locale) i lavoratori indossano mascherina chirurgica e guanti impermeabili, se non già previsto l'uso di DPI con grado di protezione uguale o superiore.

ATT.033 - Pennello o rullo per pittori

Attrezzo manuale con peli in setola e manico in legno o materiale plastico

Elenco dei rischi e relative misure preventive e protettive

Descrizione rischio	Valutazione rischio	Si trasmette all'esterno	Si diffonde alle fasi concomitanti
Danni al polso nell'uso del pennello	BASSO	NO	NO

1. Danni al polso nell'uso del pennello

- le maestranze fanno uso di pennelli in buono stato e di pitture di qualità
- è applicata la turnazione dei lavoratori

Elenco dei dispositivi di protezione individuale utilizzati

Tutti i lavoratori presenti in cantiere indossano anche la tuta da lavoro, le scarpe antinfortunistiche, l'elmetto ed i guanti di uso generale (DPI standard). Nel caso non possa essere rispettata la distanza interpersonale di 1 metro (o più, nel rispetto di quanto stabilito dall'autorità statale e locale) i lavoratori indossano mascherina chirurgica e guanti impermeabili, se non già previsto l'uso di DPI con grado di protezione uguale o superiore.

ATT.034 - Piccone manuale

Utensile manuale utilizzato negli scavi in terreno consistente o nelle demolizioni

Elenco dei rischi e relative misure preventive e protettive

Descrizione rischio	Valutazione rischio	Si trasmette all'esterno	Si diffonde alle fasi concomitanti
Colpi e lacerazioni nell'uso del piccone	MEDIO	NO	NO

1. Colpi e lacerazioni nell'uso del piccone

- la maestranze operano tra loro a distanza minima di sicurezza

Elenco dei dispositivi di protezione individuale utilizzati

Tutti i lavoratori presenti in cantiere indossano anche la tuta da lavoro, le scarpe antinfortunistiche, l'elmetto ed i guanti di uso generale (DPI standard). Nel caso non possa essere rispettata la distanza interpersonale di 1 metro (o più, nel rispetto di quanto stabilito dall'autorità statale e locale) i lavoratori indossano mascherina chirurgica e guanti impermeabili, se non già previsto l'uso di DPI con grado di protezione uguale o superiore.

ATT.038 - Pinze taglia-spella cavi

Utensile utilizzato per tagliare e spellare cavi elettrici.

Elenco dei rischi e relative misure preventive e protettive

Descrizione rischio	Valutazione rischio	Si trasmette all'esterno	Si diffonde alle fasi concomitanti
Elettrocuzione per mancanza di isolamento	MOLTO BASSO	NO	NO
Tagli e abrasioni alle mani nell'uso di utensili manuali	BASSO	NO	NO

1. Elettrocuzione per mancanza di isolamento
 - gli utensili sono provvisti di isolamento
 - gli utensili non vengono utilizzati se bagnati
 - in presenza di deterioramento dell'isolamento l'attrezzo viene sostituito
2. Tagli e abrasioni alle mani nell'uso di utensili manuali
 - l'addetto utilizza appositi guanti antitaglio

Elenco dei dispositivi di protezione individuale utilizzati

Tutti i lavoratori presenti in cantiere indossano anche la tuta da lavoro, le scarpe antinfortunistiche, l'elmetto ed i guanti di uso generale (DPI standard). Nel caso non possa essere rispettata la distanza interpersonale di 1 metro (o più, nel rispetto di quanto stabilito dall'autorità statale e locale) i lavoratori indossano mascherina chirurgica e guanti impermeabili, se non già previsto l'uso di DPI con grado di protezione uguale o superiore.

1. Guanti dielettrici
2. Scarpe isolanti

ATT.039 - Pistola sparachiodi

Pistola utilizzata per sparare i chiodi

Procedure di utilizzo

PRIMA DELL'UTILIZZO

- si impiegano pistola, chiodi e cartucce prodotte dalla medesima casa costruttrice
- controllo del dispositivo di sicurezza

DURANTE L'UTILIZZO

- si evita di operare su di un bordo estremo o uno spessore troppo sottile
- il lavoro deve essere eseguito in condizioni di stabilità

DOPO L'UTILIZZO

- lubrificare l'utensile
- le riparazioni vengono effettuate da tecnici autorizzati dalla stessa ditta costruttrice negli appositi laboratori
- l'attrezzo al termine di ogni giornata lavorativa è riposto nella apposita custodia, in luoghi chiusi a chiave

Elenco dei rischi e relative misure preventive e protettive

Descrizione rischio	Valutazione rischio	Si trasmette all'esterno	Si diffonde alle fasi concomitanti
Esplosione della cartucce della pistola sparachiodi	MOLTO BASSO	NO	NO
Lacerazioni e punture nell'uso della pistola sparachiodi	ALTO	NO	NO
Proiezione di schegge nell'uso della pistola sparachiodi	MOLTO BASSO	NO	NO
Rumore nell'uso di attrezzi generici	BASSO	NO	SI

1. Esplosione della cartucce della pistola sparachiodi
 - le cartucce sono tenute in apposita tasca
 - al termine del lavoro sono custodite in luogo chiuso a chiave
2. Lacerazioni e punture nell'uso della pistola sparachiodi
 - la pistola è dotata di dispositivo di sicurezza contro gli spari accidentali
 - la pistola è maneggiata da personale esperto
 - la pistola non è utilizzata in presenza di fori, pareti sottili e spigoli
3. Proiezione di schegge nell'uso della pistola sparachiodi
 - le maestranze fanno uso di apposite maschere
 - il personale non addetto viene allontanato
 - la pistola è tenuta perpendicolare alla parete
4. Rumore nell'uso di attrezzi generici
 - per valori di esposizione maggiori a 85 db l'operatore utilizza cuffie o tappi auricolari

Elenco dei dispositivi di protezione individuale utilizzati

Tutti i lavoratori presenti in cantiere indossano anche la tuta da lavoro, le scarpe antinfortunistiche, l'elmetto ed i guanti di uso generale (DPI standard). Nel caso non possa essere rispettata la distanza interpersonale di 1 metro (o più, nel rispetto di quanto stabilito dall'autorità statale e locale) i lavoratori indossano mascherina chirurgica e guanti impermeabili, se non già previsto l'uso di DPI con grado di protezione uguale o superiore.

1. Guanti antitaglio in pelle

ATT.047 - Saldatrice elettrica a stelo

Attrezzo elettrico utilizzato per la saldatura di metalli ferrosi

Procedure di utilizzo

PRIMA DELL'UTILIZZO

- controllo dell'isolamento della spina di alimentazione, dei cavi e la presenza di materiali infiammabili

DURANTE L'UTILIZZO

- il personale non addetto alle operazioni di saldatura deve essere allontanato
- il cavo di alimentazione non deve intralciare i passaggi

DOPO L'UTILIZZO

- scollegare l'utensile

Verifiche da attuare

PRIMA DELL'UTILIZZO

- l'addetto utilizza schermi protettivi

DURANTE L'UTILIZZO

- è collegata a terra

Elenco dei rischi e relative misure preventive e protettive

Descrizione rischio	Valutazione rischio	Si trasmette all'esterno	Si diffonde alle fasi concomitanti
Elettrocuzione nell'uso della saldatrice elettrica	ALTO	NO	NO
Inalazione di gas nell'uso della saldatrice elettrica	MOLTO BASSO	NO	SI
Incendio e esplosione nell'uso della saldatrice elettrica	ALTO	NO	NO
Irradiazione da radiazioni ultraviolette nell'uso della saldatrice elettrica	ALTO	NO	SI
Proiezione di schegge incandescenti nell'uso della saldatrice elettrica	MEDIO	NO	SI

1. Elettrocuzione nell'uso della saldatrice elettrica

- la saldatrice è alimentata da un trasformatore di sicurezza collegato all'impianto di terra
- la pinza porta elettrodi è protetta contro i contatti accidentali
- è presente un interruttore unipolare sul circuito primario di derivazione
- il cavo di alimentazione è protetto contro i tagli accidentali
- il cavo di massa viene collegato all'elemento in prossimità del punto di saldatura
- il collegamento viene effettuato utilizzando pinze o piastre calamitate fornite con la saldatrice

2. Inalazione di gas nell'uso della saldatrice elettrica

- l'addetto alla saldatrice elettrica utilizza apposite mascherine
- i locali vengono costantemente aerati
- nei locali chiusi viene utilizzato un ventilatore per l'aerazione

3. Incendio e esplosione nell'uso della saldatrice elettrica

- i contenitori di materiale infiammabile sono allontanati dal luogo dove viene eseguita la saldatura
- in presenza di zone con pericolo di incendio vengono installati appositi pannelli di separazione

4. Irradiazione da radiazioni ultraviolette nell'uso della saldatrice elettrica

- l'addetto utilizza schermi facciali contro i raggi ultravioletti
- vengono allontanati gli altri lavoratori
- in presenza di lavorazioni concomitanti, vengono eretti schermi a protezione degli altri lavoratori

5. Proiezione di schegge incandescenti nell'uso della saldatrice elettrica

- l'addetto utilizza schermo facciale, guanti e grembiale in cuoio
- in presenza di altre lavorazioni, vengono eretti schermi a protezione degli altri lavoratori

Elenco dei dispositivi di protezione individuale utilizzati

Tutti i lavoratori presenti in cantiere indossano anche la tuta da lavoro, le scarpe antinfortunistiche, l'elmetto ed i guanti di uso generale (DPI standard). Nel caso non possa essere rispettata la distanza interpersonale di 1 metro (o più, nel rispetto di quanto stabilito dall'autorità statale e locale) i lavoratori indossano mascherina chirurgica e guanti impermeabili, se non già previsto l'uso di DPI con grado di protezione uguale o superiore.

1. Grembiale per saldature
2. Guanti dielettrici
3. Maschera per saldatura
4. Scarpe isolanti

ATT.048 - Saldatrice per polietilene

Utensile elettrico utilizzato per la saldatura di tubazioni e simili in polietilene

Procedure di utilizzo

PRIMA DELL'UTILIZZO

- controllo dell'isolamento della spina di alimentazione, dei cavi e la presenza di materiali infiammabili

DURANTE L'UTILIZZO

- il cavo di alimentazione non deve intralciare i passaggi

DOPO L'UTILIZZO

- scollegare l'utensile

Elenco dei rischi e relative misure preventive e protettive

Descrizione rischio	Valutazione rischio	Si trasmette all'esterno	Si diffonde alle fasi concomitanti
Elettrocuzione nell'uso di attrezzatura elettrica portatile	BASSO	NO	NO
Inalazione di gas nell'uso della saldatrice per polietilene	BASSO	NO	NO
Ustioni nell'uso della saldatrice per polietilene	MEDIO	NO	NO

1. Elettrocuzione nell'uso di attrezzatura elettrica portatile

- i cavi di alimentazione hanno resistenza alla penetrazione ip 44
- l'attrezzo viene collegato all'impianto di terra e l'impianto di alimentazione è dotato di salvavita

2. Inalazione di gas nell'uso della saldatrice per polietilene

- durante l'operazione di saldatura, l'addetto utilizza apposite mascherine

3. Ustioni nell'uso della saldatrice per polietilene

- l'addetto utilizza appositi guanti
- l'operatore utilizza la pistola mediante l'apposita impugnatura evitando di toccare gli elementi di contatto
- al termine dell'utilizzo la saldatrice viene spenta

Elenco dei dispositivi di protezione individuale utilizzati

Tutti i lavoratori presenti in cantiere indossano anche la tuta da lavoro, le scarpe antinfortunistiche, l'elmetto ed i guanti di uso generale (DPI standard). Nel caso non possa essere rispettata la distanza interpersonale di 1 metro (o più, nel rispetto di quanto stabilito dall'autorità statale e locale) i lavoratori indossano mascherina chirurgica e guanti impermeabili, se non già previsto l'uso di DPI con grado di protezione uguale o superiore.

1. Guanti dielettrici
2. Scarpe isolanti

ATT.049 - Scala a elementi innestabili

Attrezzo prolungabile in altezza mediante elementi innestabili e utilizzata per superare dislivelli anche di diversi metri

Misure organizzative

INSTALLAZIONE

La scala deve distare dalla verticale di appoggio di una misura pari ad 1/4 della propria lunghezza (angolo di inclinazione pari a 75°).

La scala è dotata di appositi piedini antiscivolo e poggia su di un piano stabile e resistente, tale da mantenere orizzontali i pioli.

La scala sporge per almeno un metro oltre il piano di arrivo oppure è saldamente fissata alla sommità ed è presente una presa sicura.

Gli elementi innestabili presentano sistemi di bloccaggio che impediscono lo scivolamento nella fase di utilizzo.

Procedure di utilizzo

PRIMA DELL'UTILIZZO

- la scala deve distare dalla verticale di appoggio di una misura pari a 1/4 della propria lunghezza (angolo di inclinazione pari a 75°)
- il luogo dove viene installata la scala deve essere lontano da passaggi e sgombro da eventuali materiali.

DURANTE L'UTILIZZO

- sulla scala deve trovarsi una sola persona per volta che non deve trasportare carichi eccessivi o comunque maggiori di quelli richiesti dal costruttore
- evitare l'uso di scale eccessivamente sporgenti oltre il piano di accesso
- durante l'esecuzione dei lavori una persona deve esercitare da terra una continua vigilanza della scala.

DOPO L'UTILIZZO

- segnalare immediatamente eventuali anomalie riscontrate, tra cui: carenza dei dispositivi antiscivolo e di arresto, fessurazioni, pioli rotti, gioco fra gli incastri
- provvedere periodicamente alla manutenzione necessaria controllando lo stato di conservazione delle scale
- conservare le scale non utilizzate, possibilmente sospese ad appositi ganci, in luoghi riparati dalle intemperie.

Verifiche da attuare

PRIMA DELL'UTILIZZO

- è dotata di antisdrucchioli
- è dotata di ganci di trattenuta

DURANTE L'UTILIZZO

- la lunghezza non supera 15 mt
- per lunghezze superiori ad 8 mt è fornita di riempitratta
- sporge di almeno un metro oltre il piano di arrivo

Elenco dei rischi e relative misure preventive e protettive

Descrizione rischio	Valutazione rischio	Si trasmette all'esterno	Si diffonde alle fasi concomitanti
Caduta dall'alto nell'uso di scale	ALTO	NO	NO
Caduta di materiali dall'alto nell'uso di scale	MEDIO	NO	NO
Danni all'apparato spino/dorsale nell'uso della scala ad innesti	MOLTO BASSO	NO	NO
Rottura dei pioli della scala	BASSO	NO	NO

1. Caduta dall'alto nell'uso di scale

- la scala dista dalla verticale di appoggio di una misura pari a 1/4 della propria lunghezza (angolo di inclinazione pari a 75°)
- su terreno cedevole, i piedi sono appoggiati su un'unica tavola di ripartizione
- la scala supera di almeno un metro il piano di accesso
- la scala è legata superiormente o tenuta ferma da personale a terra
- negli spostamenti laterali nessun lavoratore si trova sulla scala
- sulla scala transita una sola persona per volta e non trasporta carichi eccessivi o comunque maggiori di quelli richiesti dal costruttore
- la scala viene utilizzata per superare dislivelli e non per eseguire intere lavorazioni

2. Caduta di materiali dall'alto nell'uso di scale
 - gli attrezzi sono tenuti in apposita tasca legata alla vita
3. Danni all'apparato spino/dorsale nell'uso della scala ad innesti
 - la scala è in alluminio
 - la scala quando occorre è manovrata da due persone
4. Rottura dei pioli della scala
 - i pioli sono incastrati nei montanti
 - è fatto divieto di utilizzare pioli artigianali

Elenco dei dispositivi di protezione individuale utilizzati

Tutti i lavoratori presenti in cantiere indossano anche la tuta da lavoro, le scarpe antinfortunistiche, l'elmetto ed i guanti di uso generale (DPI standard). Nel caso non possa essere rispettata la distanza interpersonale di 1 metro (o più, nel rispetto di quanto stabilito dall'autorità statale e locale) i lavoratori indossano mascherina chirurgica e guanti impermeabili, se non già previsto l'uso di DPI con grado di protezione uguale o superiore.

ATT.050 - Scala doppia

Attrezzo avente altezza inferiore a 5 mt composto da due scale collegate incernierate alla cima e collegate verso la base da tiranti

Procedure di utilizzo

PRIMA DELL'UTILIZZO

- assicurarsi che l'appoggio sia piano, ovvero essere reso tale e non cedevole

DURANTE L'UTILIZZO

- sulla scala deve trovarsi una sola persona per volta che non deve trasportare carichi eccessivi o comunque maggiori di quelli richiesti dal costruttore
- nel caso di spostamenti laterali nessun lavoratore deve trovarsi sulla scala

DOPO L'UTILIZZO

- segnalare immediatamente eventuali anomalie riscontrate, tra cui: carenza dei dispositivi antiscivolo e di arresto, fessurazioni, pioli rotti, gioco fra gli incastri

Verifiche da attuare

PRIMA DELL'UTILIZZO

- l'altezza non è maggiore di 5 mt
- è dotata di antisdrucchioli

DURANTE L'UTILIZZO

- è provvista di tirante o equivalente

Elenco dei rischi e relative misure preventive e protettive

Descrizione rischio	Valutazione rischio	Si trasmette all'esterno	Si diffonde alle fasi concomitanti
Caduta dall'alto dalla scala doppia	MOLTO BASSO	NO	NO
Rottura dei pioli della scala	BASSO	NO	NO
Rovesciamento della scala doppia	ALTO	NO	NO

1. Caduta dall'alto dalla scala doppia
 - la scala è posizionata su superficie non cedevole
 - lo spostamento della scala avviene con operatore a terra
 - l'operatore si limita ad ascendere non oltre il penultimo scalino
2. Rottura dei pioli della scala
 - i pioli sono incastrati nei montanti
 - è fatto divieto di utilizzare pioli artigianali
3. Rovesciamento della scala doppia
 - la scala è dotata di tirante
 - la scala è posizionata su superficie non cedevole
 - la scala ha altezza inferiore a 5 m
 - l'operatore si limita ad ascendere non oltre il penultimo scalino

Elenco dei dispositivi di protezione individuale utilizzati

Tutti i lavoratori presenti in cantiere indossano anche la tuta da lavoro, le scarpe antinfortunistiche, l'elmetto ed i guanti di uso generale (DPI standard). Nel caso non possa essere rispettata la distanza interpersonale di 1 metro (o più, nel rispetto di quanto stabilito dall'autorità statale e locale) i lavoratori indossano mascherina chirurgica e guanti impermeabili, se non già previsto l'uso di DPI con grado di protezione uguale o superiore.

ATT.051 - Scala semplice portatile

Attrezzo utilizzato per superare modesti dislivelli

Misure organizzative

INSTALLAZIONE

La scala deve distare dalla verticale di appoggio di una misura pari ad 1/4 della propria lunghezza (angolo di inclinazione pari a 75°).

La scala è dotata di appositi piedini antiscivolo e poggia su di un piano stabile e resistente, tale da mantenere orizzontali i pioli.

La scala sporge per almeno un metro oltre il piano di arrivo oppure è saldamente fissata alla sommità ed è presente una presa sicura.

Procedure di utilizzo

PRIMA DELL'UTILIZZO

- la scala deve distare dalla verticale di appoggio di una misura pari a 1/4 della propria lunghezza (angolo di inclinazione pari a 75°)

- il luogo dove viene installata la scala deve essere lontano da passaggi e sgombro da eventuali materiali.

DURANTE L'UTILIZZO

- sulla scala deve trovarsi una sola persona per volta che non deve trasportare carichi eccessivi o comunque maggiori di quelli richiesti dal costruttore

- evitare l'uso di scale eccessivamente sporgenti oltre il piano di accesso

- durante l'esecuzione dei lavori una persona deve esercitare da terra una continua vigilanza della scala.

DOPO L'UTILIZZO

- segnalare immediatamente eventuali anomalie riscontrate, tra cui: carenza dei dispositivi antiscivolo e di arresto, fessurazioni, pioli rotti, gioco fra gli incastri

- provvedere periodicamente alla manutenzione necessaria controllando lo stato di conservazione delle scale

- conservare le scale non utilizzate, possibilmente sospese ad appositi ganci, in luoghi riparati dalle intemperie.

Verifiche da attuare

PRIMA DELL'UTILIZZO

- è dotata di antisdrucchioli
- è dotata di ganci di trattenuta

DURANTE L'UTILIZZO

- sporge di almeno un mt oltre il piano di arrivo

Elenco dei rischi e relative misure preventive e protettive

Descrizione rischio	Valutazione rischio	Si trasmette all'esterno	Si diffonde alle fasi concomitanti
Caduta dall'alto nell'uso di scale	ALTO	NO	NO
Caduta di materiali dall'alto nell'uso di scale	MEDIO	NO	NO
Rottura dei pioli della scala	BASSO	NO	NO

1. Caduta dall'alto nell'uso di scale

- la scala dista dalla verticale di appoggio di una misura pari a 1/4 della propria lunghezza (angolo di inclinazione pari a 75°)
- su terreno cedevole, i piedi sono appoggiati su un'unica tavola di ripartizione
- la scala supera di almeno un metro il piano di accesso
- la scala è legata superiormente o tenuta ferma da personale a terra
- negli spostamenti laterali nessun lavoratore si trova sulla scala
- sulla scala transita una sola persona per volta e non trasporta carichi eccessivi o comunque maggiori di quelli richiesti dal costruttore
- la scala viene utilizzata per superare dislivelli e non per eseguire intere lavorazioni

2. Caduta di materiali dall'alto nell'uso di scale

- gli attrezzi sono tenuti in apposita tasca legata alla vita

3. Rottura dei pioli della scala

- i pioli sono incastrati nei montanti
- è fatto divieto di utilizzare pioli artigianali

Elenco dei dispositivi di protezione individuale utilizzati

Tutti i lavoratori presenti in cantiere indossano anche la tuta da lavoro, le scarpe antinfortunistiche, l'elmetto ed i guanti di uso generale (DPI standard). Nel caso non possa essere rispettata la distanza interpersonale di 1 metro (o più, nel rispetto di quanto stabilito dall'autorità statale e locale) i lavoratori indossano mascherina chirurgica e guanti impermeabili, se non già previsto l'uso di DPI con grado di protezione uguale o superiore.

ATT.052 - Scanaltrice elettrica per esecuzione di rainure

Utensile utilizzato per la realizzazione di scanalature murarie atte ad ospitare tubi

Procedure di utilizzo

PRIMA DELL'UTILIZZO

- controllo dell'integrità del cavo di alimentazione e delle spine
- controllo del funzionamento dell'aspirazione

DURANTE L'UTILIZZO

- le protezioni devono essere presenti e attive

DOPO L'UTILIZZO

- scollegare elettricamente la macchina per eseguire operazioni di pulizia e revisione

Verifiche da attuare

DURANTE L'UTILIZZO

- gli addetti indossano mascherine e tappi auricolari

Elenco dei rischi e relative misure preventive e protettive

Descrizione rischio	Valutazione rischio	Si trasmette all'esterno	Si diffonde alle fasi concomitanti
Inalazione di polveri nell'uso della scanalatrice	MEDIO	NO	SI
Proiezione di schegge nell'uso della scanalatrice	MEDIO	NO	SI
Rumore nell'uso della scanalatrice	MOLTO BASSO	NO	SI
Tagli e abrasioni nell'uso della scanalatrice	MEDIO	NO	NO
Vibrazioni nell'uso della scanalatrice	MOLTO BASSO	NO	NO

1. Inalazione di polveri nell'uso della scanalatrice

- la scanalatrice è dotata di sistema aspirante
- nessuno altro lavoratore opera nei locali
- l'operatore utilizza apposite maschere filtranti
- i locali sono costantemente aerati

2. Proiezione di schegge nell'uso della scanalatrice

- nessuno altro lavoratore opera nei locali
- l'addetto utilizza appositi occhiali

3. Rumore nell'uso della scanalatrice

- nessun altro lavoratore oltre all'addetto opera nei locali
- l'addetto utilizza cuffie o tappi auricolari

4. Tagli e abrasioni nell'uso della scanalatrice

- l'addetto utilizza appositi guanti

5. Vibrazioni nell'uso della scanalatrice

- l'attrezzo è dotato di impugnature in grado di ridurre le vibrazioni indotte

Elenco dei dispositivi di protezione individuale utilizzati

Tutti i lavoratori presenti in cantiere indossano anche la tuta da lavoro, le scarpe antinfortunistiche, l'elmetto ed i guanti di uso generale (DPI standard). Nel caso non possa essere rispettata la distanza interpersonale di 1 metro (o più, nel rispetto di quanto stabilito dall'autorità statale e locale) i lavoratori indossano mascherina chirurgica e guanti impermeabili, se non già previsto l'uso di DPI con grado di protezione uguale o superiore.

1. Guanti antivibrazioni

2. Maschera monouso per polveri e fumi

3. Occhiali in policarbonato

ATT.054 - Sega circolare a disco o a nastro

Attrezzo con disco o lama rotante utilizzato per il taglio di metalli, laterizi e legname

Procedure di utilizzo

PRIMA DELL'UTILIZZO

- controllo della lama, del carter della cinghia e delle protezioni laterali

- nella sega ad acqua riempire il contenitore
- l'area di lavoro deve essere illuminata a sufficienza
- posizionare la macchina in modo stabile

DURANTE L'UTILIZZO

- indossare indumenti che non presentino parti svolazzanti
- durante le pause di lavoro scollegare l'alimentazione elettrica
- l'area di lavoro deve essere sgombra di materiale di scarto
- eventuali malfunzionamenti devono essere subito segnalati

DOPO L'UTILIZZO

- scollegare elettricamente la macchina prima di effettuare operazioni di manutenzione e revisione
- utilizzare le indicazioni riportate sul libretto della macchina per la manutenzione della stessa
- scollegare la macchina

Verifiche da attuare

PRIMA DELL'UTILIZZO

- è dotata di cuffia registrabile
- è dotata di coltello divisorio aderente alla lama
- è dotata di interruttore contro il riavviamento spontaneo
- è disponibile uno spingitoio

Elenco dei rischi e relative misure preventive e protettive

Descrizione rischio	Valutazione rischio	Si trasmette all'esterno	Si diffonde alle fasi concomitanti
Cadute a livello nell'uso della sega circolare	BASSO	NO	NO
Elettrocuzione nell'uso di attrezzatura elettrica portatile	BASSO	NO	NO
Imbrigliamento di indumenti	ALTO	NO	NO
Inalazione di polveri nell'uso della sega circolare	MOLTO BASSO	NO	SI
Proiezione di schegge nell'uso della sega circolare	MEDIO	NO	NO
Rottura del disco della sega circolare	MEDIO	NO	SI
Rumore nell'uso della sega circolare	MOLTO BASSO	SI	SI
Tagli agli arti nell'uso della sega circolare	ALTO	NO	NO

1. Cadute a livello nell'uso della sega circolare
 - il materiale è accatastato in modo ordinato
 - il cavo di alimentazione è posizionato in modo da non intralciare i lavori
2. Elettrocuzione nell'uso di attrezzatura elettrica portatile
 - i cavi di alimentazione hanno resistenza alla penetrazione ip 44
 - l'attrezzo viene collegato all'impianto di terra e l'impianto di alimentazione è dotato di salvavita
3. Imbrigliamento di indumenti
 - le maestranze non indossano indumenti svolazzanti o braccialetti che possano impigliarsi
 - l'attrezzo dispone di pulsante per l'arresto di emergenza
4. Inalazione di polveri nell'uso della sega circolare
 - l'addetto utilizza apposite mascherine
 - la sega è posta all'esterno lontano dai luoghi di lavoro
5. Proiezione di schegge nell'uso della sega circolare
 - la sega è dotata di cuffia
 - l'addetto utilizza appositi occhiali

6. Rottura del disco della sega circolare
 - il disco è protetto da apposita cuffia
 - il disco è verificato prima dell'utilizzo
7. Rumore nell'uso della sega circolare
 - la sega è dotata di cuffia
 - l'addetto utilizza cuffie o tappi auricolari
 - la sega è posizionata all'aperto e lontano dai luoghi di lavoro oppure sono installati pannelli antirumore
 - vengono utilizzati dischi a bassa emissione di rumore
8. Tagli agli arti nell'uso della sega circolare
 - l'addetto fa uso di apposito spingitoio
 - la sega è dotata di pulsante atto a impedire l'avvio accidentale
 - la sega è dotata di cuffia che non viene rimossa durante l'uso
 - l'addetto utilizza guanti antitaglio
 - la sega è montata in posizione stabile

Elenco dei dispositivi di protezione individuale utilizzati

Tutti i lavoratori presenti in cantiere indossano anche la tuta da lavoro, le scarpe antinfortunistiche, l'elmetto ed i guanti di uso generale (DPI standard). Nel caso non possa essere rispettata la distanza interpersonale di 1 metro (o più, nel rispetto di quanto stabilito dall'autorità statale e locale) i lavoratori indossano mascherina chirurgica e guanti impermeabili, se non già previsto l'uso di DPI con grado di protezione uguale o superiore.

1. Guanti antitaglio in pelle

ATT.055 - Sega manuale a lame intercambiabili

Sega manuale a lame intercambiabili per il taglio di materiali vari

Elenco dei rischi e relative misure preventive e protettive

Descrizione rischio	Valutazione rischio	Si trasmette all'esterno	Si diffonde alle fasi concomitanti
Tagli agli arti nell'uso di attrezzi manuali	MEDIO	NO	NO

1. Tagli agli arti nell'uso di attrezzi manuali
 - le maestranze fanno uso di guanti antitaglio

Elenco dei dispositivi di protezione individuale utilizzati

Tutti i lavoratori presenti in cantiere indossano anche la tuta da lavoro, le scarpe antinfortunistiche, l'elmetto ed i guanti di uso generale (DPI standard). Nel caso non possa essere rispettata la distanza interpersonale di 1 metro (o più, nel rispetto di quanto stabilito dall'autorità statale e locale) i lavoratori indossano mascherina chirurgica e guanti impermeabili, se non già previsto l'uso di DPI con grado di protezione uguale o superiore.

1. Guanti antitaglio in pelle

ATT.060 - Taglierina manuale

Taglierina manuale con lama in acciaio utilizzata per tagliare membrane plastiche, gommose e simili

Verifiche da attuare

DURANTE L'UTILIZZO

- gli addetti utilizzano guanti antitaglio

Elenco dei rischi e relative misure preventive e protettive

Descrizione rischio	Valutazione rischio	Si trasmette all'esterno	Si diffonde alle fasi concomitanti
Tagli agli arti nell'uso di attrezzi manuali	MEDIO	NO	NO

1. Tagli agli arti nell'uso di attrezzi manuali
- le maestranze fanno uso di guanti antitaglio

Elenco dei dispositivi di protezione individuale utilizzati

Tutti i lavoratori presenti in cantiere indossano anche la tuta da lavoro, le scarpe antinfortunistiche, l'elmetto ed i guanti di uso generale (DPI standard). Nel caso non possa essere rispettata la distanza interpersonale di 1 metro (o più, nel rispetto di quanto stabilito dall'autorità statale e locale) i lavoratori indossano mascherina chirurgica e guanti impermeabili, se non già previsto l'uso di DPI con grado di protezione uguale o superiore.

1. Guanti antitaglio in pelle

ATT.6277 - Transpallet manuale

Attrezzature su ruote costituita da forca idraulica azionabile a mano utilizzato per sollevare e trasportare a spinta materiali e attrezzi in genere

Procedure di utilizzo

PRIMA DELL'UTILIZZO

- controllare l'integrità il sistema idraulico
- controllare l'integrità dello sterzo
- controllare livello dell'olio del circuito idraulico

DURANTE L'UTILIZZO

- nessuna persona è trasportata sul transpallet
- è rispettata la portata massima
- il transpallet non è utilizzato come cric

DOPO L'UTILIZZO

- il transpallet carico non è lasciato incustodito
- provvedere ingrassaggio rispettando le indicazioni della casa produttrice

Verifiche da attuare

PRIMA DELL'UTILIZZO

- controllare livello dell'olio del circuito idraulico
- controllare il sistema di verifica del massimo carico
- controllare la funzionalità del sistema frenante

Elenco dei rischi e relative misure preventive e protettive

Descrizione rischio	Valutazione rischio	Si trasmette all'esterno	Si diffonde alle fasi concomitanti
Ribaltamento del carico del transpallet	MEDIO	NO	SI

Investimento di persone da parte del transpallet	ALTO	NO	SI
Tagli, abrasioni e schiacciamento delle mani e piedi nel sollevamento di materiali	MEDIO	NO	NO

1. Ribaltamento del carico del transpallet

- il carico non supera la massima portata
- l'operatore è formato e informato sull'uso del mezzo
- nessuno opera in vicinanza del mezzo durante le fasi di manovra
- vengono scelte superfici di manovra regolari e pianeggianti
- il carico è distribuito uniformemente sulle forche
- il carico è equilibrato
- il materiale sciolto è caricato in gabbie o cassoni
- vengono evitate manovre brusche

2. Investimento di persone da parte del transpallet

- l'operatore è formato e informato sull'uso del mezzo
- l'operatore manovra il mezzo in modo da avere piena visibilità
- il transpallet dispone di sistema frenante
- nessuno opera in vicinanza del transpallet durante le fasi di manovra

3. Tagli, abrasioni e schiacciamento delle mani e piedi nel sollevamento di materiali

- le maestranze fanno uso di guanti e scarpe antinfortunistiche

Elenco dei dispositivi di protezione individuale utilizzati

Tutti i lavoratori presenti in cantiere indossano anche la tuta da lavoro, le scarpe antinfortunistiche, l'elmetto ed i guanti di uso generale (DPI standard). Nel caso non possa essere rispettata la distanza interpersonale di 1 metro (o più, nel rispetto di quanto stabilito dall'autorità statale e locale) i lavoratori indossano mascherina chirurgica e guanti impermeabili, se non già previsto l'uso di DPI con grado di protezione uguale o superiore.

ATT.061 - Trapano elettrico

Utensile elettrico utilizzato per eseguire piccoli fori

Procedure di utilizzo

PRIMA DELL'UTILIZZO

- controllo dell'isolamento della spina di alimentazione e dei cavi
- verifica del fissaggio della punta affinché sia regolare

DURANTE L'UTILIZZO

- il lavoro deve essere eseguito in condizioni di stabilità

DOPO L'UTILIZZO

- scollegare l'utensile

Elenco dei rischi e relative misure preventive e protettive

Descrizione rischio	Valutazione rischio	Si trasmette all'esterno	Si diffonde alle fasi concomitanti
Contatto con linee elettriche sotto traccia nell'uso del trapano elettrico	MEDIO	NO	NO
Elettrocuzione nell'uso del trapano elettrico	BASSO	NO	NO
Inalazione di polveri in genere	MOLTO BASSO	NO	SI

Lacerazioni agli arti nell'uso del trapano elettrico	ALTO	NO	NO
Proiezione di schegge in genere	BASSO	NO	NO
Rumore nell'uso del trapano elettrico	MOLTO BASSO	NO	SI

1. Contatto con linee elettriche sotto traccia nell'uso del trapano elettrico
 - prima dell'inizio dei lavori viene disattivata la linea in vicinanza dei punti di intervento
 - prima dell'inizio dei lavori vengono verificate la presenza di tubi
2. Elettrocuzione nell'uso del trapano elettrico
 - il trapano è dotato di doppio isolamento
3. Inalazione di polveri in genere
 - l'addetto utilizza apposite mascherine
 - vengono utilizzate procedure atte a ridurre l'emissione di polveri
4. Lacerazioni agli arti nell'uso del trapano elettrico
 - la punta non è consumata ed è fissata in modo regolare
 - l'addetto utilizza guanti antitaglio
 - l'operatore evita di esercitare eccessiva pressione sull'attrezzo
5. Proiezione di schegge in genere
 - le maestranze utilizzano appositi occhiali
6. Rumore nell'uso del trapano elettrico
 - gli altri lavoratori vengono allontanati dalla zona di intervento
 - le maestranze utilizzano apposite cuffie o tappi auricolari
 - per un utilizzo continuo superiore a un ora, viene eseguita la turnazione degli operai

Elenco dei dispositivi di protezione individuale utilizzati

Tutti i lavoratori presenti in cantiere indossano anche la tuta da lavoro, le scarpe antinfortunistiche, l'elmetto ed i guanti di uso generale (DPI standard). Nel caso non possa essere rispettata la distanza interpersonale di 1 metro (o più, nel rispetto di quanto stabilito dall'autorità statale e locale) i lavoratori indossano mascherina chirurgica e guanti impermeabili, se non già previsto l'uso di DPI con grado di protezione uguale o superiore.

1. Maschera monouso per polveri e fumi
2. Occhiali in policarbonato

ATT.064 - Utensili manuali per lavori elettrici

Utensili vari per elettricista quali pinze isolanti e cacciavite

Elenco dei rischi e relative misure preventive e protettive

Descrizione rischio	Valutazione rischio	Si trasmette all'esterno	Si diffonde alle fasi concomitanti
Elettrocuzione per mancanza di isolamento	MOLTO BASSO	NO	NO

1. Elettrocuzione per mancanza di isolamento
 - gli utensili sono provvisti di isolamento
 - gli utensili non vengono utilizzati se bagnati
 - in presenza di deterioramento dell'isolamento l'attrezzo viene sostituito

Elenco dei dispositivi di protezione individuale utilizzati

Tutti i lavoratori presenti in cantiere indossano anche la tuta da lavoro, le scarpe antinfortunistiche, l'elmetto ed i guanti di uso generale (DPI standard). Nel caso non possa essere rispettata la distanza interpersonale di 1 metro (o più, nel rispetto di quanto stabilito dall'autorità statale e locale) i lavoratori indossano mascherina chirurgica e guanti impermeabili, se non già previsto l'uso di DPI con grado di protezione uguale o superiore.

1. Guanti dielettrici
2. Scarpe isolanti

ATT.065 - Utensili manuali vari

Utensili manuali vari quali cacciaviti, pinze, tenaglie

Procedure di utilizzo

PRIMA DELL'UTILIZZO

- selezionare il tipo di utensile adatto all'impiego
- verificare che l'utensile non sia deteriorato

DURANTE L'UTILIZZO

- l'utensile non deve essere utilizzato in maniera impropria
- l'utensile deve essere ben impugnato
- gli utensili di piccola taglia devono essere riposti in appositi contenitori

DOPO L'UTILIZZO

- pulire bene l'utensile
- controllare lo stato d'uso dell'utensile

Elenco dei rischi e relative misure preventive e protettive

Descrizione rischio	Valutazione rischio	Si trasmette all'esterno	Si diffonde alle fasi concomitanti
Tagli e abrasioni alle mani nell'uso di utensili manuali	MEDIO	NO	NO

1. Tagli e abrasioni alle mani nell'uso di utensili manuali
 - l'addetto utilizza appositi guanti antitaglio

Elenco dei dispositivi di protezione individuale utilizzati

Tutti i lavoratori presenti in cantiere indossano anche la tuta da lavoro, le scarpe antinfortunistiche, l'elmetto ed i guanti di uso generale (DPI standard). Nel caso non possa essere rispettata la distanza interpersonale di 1 metro (o più, nel rispetto di quanto stabilito dall'autorità statale e locale) i lavoratori indossano mascherina chirurgica e guanti impermeabili, se non già previsto l'uso di DPI con grado di protezione uguale o superiore.

1. Guanti antitaglio in pelle

ELENCO DEI MACCHINARI

E' previsto l'uso dei seguenti macchinari:

1. Autocarro
2. Autogrù
3. Betoniera a bicchiere

MAC.003 - Autocarro

Autocarro con cassone ribaltabile per il trasporto di materiali

Procedure di utilizzo

PRIMA DELL'UTILIZZO

- verificare le protezioni degli organi in movimento, delle luci e del girofaro

DURANTE L'UTILIZZO

- in prossimità di posti di lavoro transitare a passo d'uomo ed adeguare la velocità entro i limiti stabiliti in cantiere

DOPO L'UTILIZZO

- cura del mezzo con pulizia accurata, degli organi di scarico e degli organi di comando
- eseguire la manutenzione e revisione dei freni e dei pneumatici
- segnalare eventuali anomalie

Elenco dei rischi e relative misure preventive e protettive

Descrizione rischio	Valutazione rischio	Si trasmette all'esterno	Si diffonde alle fasi concomitanti
Caduta di materiale dal cassone del mezzo	BASSO	NO	SI
Inalazioni di fumi di scarico in genere	MOLTO BASSO	NO	NO
Incendio del mezzo durante il rifornimento	BASSO	NO	NO
Investimento nel cantiere da parte di mezzi meccanici	ALTO	NO	SI
Ribaltamento dell'autocarro	MEDIO	NO	NO
Rumore nell'uso del mezzo	MOLTO BASSO	SI	SI

1. Caduta di materiale dal cassone del mezzo
- il materiale sfuso non deve superare le sponde
- al termine del carico le sponde vengono chiuse

2. Inalazioni di fumi di scarico in genere
- in caso di impossibilità di limitare la presenza dei fumi, le maestranze fanno uso di mascherine
- i fumi di scarico sono direzionati, con opportuni tubi o barriere, lontano dalle maestranze

3. Incendio del mezzo durante il rifornimento
- l'operazione di rifornimento è eseguita a motore spento ed è vietato fumare

4. Investimento nel cantiere da parte di mezzi meccanici
- un operatore a terra, ad adeguata distanza, guida le operazioni di retromarcia
- le zone di passaggio dell'automezzo hanno un franco di 70 cm
- l'automezzo, in presenza di persone, procede a passo d'uomo
- nessuno transita nella zona di manovra dell'automezzo
- prima dell'utilizzo vengono verificati i freni e il girofaro

5. Ribaltamento dell'autocarro

- l'autocarro si mantiene ad una distanza adeguata dai bordi degli scavi
- il carico è posizionato e (se necessita) fissato in modo da non subire spostamenti
- prima dell'inizio delle operazioni, lungo i percorsi vengono verificate le pendenze, la presenza di buche profonde e la portanza
- in forte pendenza non viene utilizzato il ribaltabile

6. Rumore nell'uso del mezzo

- le maestranze che lavorano in vicinanza del mezzo utilizzano tappi auricolari o cuffie
- durante le fasi di inattività il motore viene spento
- limitazione della durata e dell'intensità dell'esposizione e adozione della turnazione dei lavoratori

Elenco dei dispositivi di protezione individuale utilizzati

Tutti i lavoratori presenti in cantiere indossano anche la tuta da lavoro, le scarpe antinfortunistiche, l'elmetto ed i guanti di uso generale (DPI standard). Nel caso non possa essere rispettata la distanza interpersonale di 1 metro (o più, nel rispetto di quanto stabilito dall'autorità statale e locale) i lavoratori indossano mascherina chirurgica e guanti impermeabili, se non già previsto l'uso di DPI con grado di protezione uguale o superiore.

MAC.005 - Autogrù

Gru montata su autocarro utilizzata per il sollevamento di grossi pesi. Dispone di braccio estensibile e cavi per il sollevamento del materiale

Misure organizzative

La zona di manovra è opportunamente delimitata. Appositi cartelli segnalano la zona

Procedure di utilizzo

PRIMA DELL'UTILIZZO

- controllo della funzionalità dei comandi e della zona di manovra

DURANTE L'UTILIZZO

- eventuali situazioni pericolose e malfunzionamenti devono essere subito segnalati
- attenersi alle segnalazioni per procedere con le manovre e preavvisarne l'inizio con segnalazione acustica

DOPO L'UTILIZZO

- le operazioni di manutenzione devono essere svolte a motori spenti
- non lasciare carichi sospesi
- raccogliere il braccio telescopico azionando il freno di stazionamento per posizionare correttamente la macchina

Verifiche da attuare

PRIMA DELL'UTILIZZO

- la zona di lavoro è delimitata

Elenco dei rischi e relative misure preventive e protettive

Descrizione rischio	Valutazione rischio	Si trasmette all'esterno	Si diffonde alle fasi concomitanti
Colpi e schiacciamento causati dal carico dell'autogrù	MEDIO	NO	SI
Contatto con linee elettriche nell'uso dell'autogrù	MEDIO	NO	NO
Inalazioni di fumi di scarico in genere	MOLTO BASSO	NO	SI

Investimento nel cantiere da parte di mezzi meccanici	ALTO	NO	SI
Ribaltamento dell'autogrù	MEDIO	NO	NO
Rumore nell'uso del mezzo	MOLTO BASSO	SI	SI

1. Colpi e schiacciamento causati dal carico dell'autogrù
 - nella zona di carico, durante la fase di carico/scarico, non sono presenti persone
 - prima dell'innalzamento del carico, le funi sono in posizione verticale
 - le funi sono controllate periodicamente
 - il carico è attaccato in modo bilanciato
 - vengono rispettati i carichi massimi ammissibili
 - prima dell'innalzamento viene dato avviso acustico

2. Contatto con linee elettriche nell'uso dell'autogrù
 - in presenza di tensione, i mezzi e le attrezzature operano ad una distanza di sicurezza tale che non possano avvenire contatti diretti o scariche pericolose
 - il mezzo opera a distanza superiore a quanto indicato nell'allegato IX del T.U.
 - nel caso non sia possibile operare a distanza di sicurezza le linee elettriche vengono disattivate o protette con apposite barriere
 - viene preliminarmente verificata la presenza di linee elettriche e valutata la tensione nominale

3. Inalazioni di fumi di scarico in genere
 - in caso di impossibilità di limitare la presenza dei fumi, le maestranze fanno uso di mascherine
 - i fumi di scarico sono direzionati, con opportuni tubi o barriere, lontano dalle maestranze

4. Investimento nel cantiere da parte di mezzi meccanici
 - un operatore a terra, ad adeguata distanza, guida le operazioni di retromarcia
 - le zone di passaggio dell'automezzo hanno un franco di 70 cm
 - l'automezzo, in presenza di persone, procede a passo d'uomo
 - nessuno transita nella zona di manovra dell'automezzo
 - prima dell'utilizzo vengono verificati i freni e il girofaro

5. Ribaltamento dell'autogrù
 - l'autogrù si mantiene ad una distanza adeguata dai bordi degli scavi
 - le funi prima del sollevamento sono in posizione verticale
 - prima dell'inizio delle operazioni lungo i percorsi vengono verificate le pendenze, la presenza di buche profonde e la portanza
 - utilizzare apposite piastre ripartitrici del carico

6. Rumore nell'uso del mezzo
 - le maestranze che lavorano in vicinanza del mezzo utilizzano tappi auricolari o cuffie
 - durante le fasi di inattività il motore viene spento
 - limitazione della durata e dell'intensità dell'esposizione e adozione della turnazione dei lavoratori

Elenco dei dispositivi di protezione individuale utilizzati

Tutti i lavoratori presenti in cantiere indossano anche la tuta da lavoro, le scarpe antinfortunistiche, l'elmetto ed i guanti di uso generale (DPI standard). Nel caso non possa essere rispettata la distanza interpersonale di 1 metro (o più, nel rispetto di quanto stabilito dall'autorità statale e locale) i lavoratori indossano mascherina chirurgica e guanti impermeabili, se non già previsto l'uso di DPI con grado di protezione uguale o superiore.

MAC.009 - Betoniera a bicchiere

Macchina composta da un bicchiere mescolante, manovrabile da volante, con capacità in genere di circa 250 kg utilizzata per la produzione del calcestruzzo in loco

Procedure di utilizzo

PRIMA DELL'UTILIZZO

- controllo dei dispositivi d'arresto di emergenza e dei collegamenti elettrici e di terra

DURANTE L'UTILIZZO

- le protezioni non devono essere manomesse o modificate

DOPO L'UTILIZZO

- curare la lubrificazione e la pulizia delle macchine e mantenerle in buona efficienza
- togliere tensione all'interruttore generale e ai singoli comandi

Verifiche da attuare

PRIMA DELL'UTILIZZO

- è collegata all'impianto di terra
- è dotata di carter protettivo
- il volante ha raggi accecati
- il pedale di sgancio è protetto
- è dotata di interruttore contro il riavviamento spontaneo
- è realizzata una tettoia se sosta sotto zone con caduta di materiali dall'alto

Elenco dei rischi e relative misure preventive e protettive

Descrizione rischio	Valutazione rischio	Si trasmette all'esterno	Si diffonde alle fasi concomitanti
Stritolamento per avvio spontaneo della betoniera	BASSO	NO	NO
Caduta di materiali dall'alto in genere	MEDIO	NO	NO
Cesoiamento causato dalle razze del volante	BASSO	NO	NO
Colpi e impatti da parte del bicchiere della betoniera	MOLTO BASSO	NO	NO
Contatto con gli organi in movimento della betoniera	MEDIO	NO	NO
Danni spino dorsali nel caricamento della betoniera	MEDIO	NO	NO
Elettrocuzione nell'uso di attrezzatura elettrica portatile	BASSO	NO	NO
Dermatosi per contatto con il cemento	BASSO	NO	NO
Rumore nell'uso della betoniera a bicchiere	MEDIO	SI	SI

1. Stritolamento per avvio spontaneo della betoniera

- la betoniera è dotata di dispositivo contro l'avviamento spontaneo
- i pulsanti sono incassati nella pulsantiera

2. Caduta di materiali dall'alto in genere

- le maestranze indossano elmetto di protezione
- nessuno opera nelle zone sottostanti ai luoghi di lavoro con pericolo di caduta di materiali dall'alto
- nel caso di persistenza del pericolo, la zona sottostante viene perimetrata
- nel caso in cui il mezzo sia installato sotto luoghi di lavoro, sarà realizzata idonea tettoia

3. Cesoiamento causato dalle razze del volante

- il volante dispone di raggi accecati

4. Colpi e impatti da parte del bicchiere della betoniera

- il pedale di sblocco è munito di protezione

5. Contatto con gli organi in movimento della betoniera

- lo sportello del vano motore dispone di chiusura a chiave
- la corona del bicchiere è protetta da apposito carter
- gli operatori non indossano indumenti che possono impigliarsi
- durante l'uso gli elementi di protezione non sono disattivati o rimossi
- la pulizia interna del bicchiere è effettuata a betoniera spenta

6. Danni spino dorsali nel caricamento della betoniera
 - i lavoratori vengono formati e informati sull'uso del badile
 - si utilizzano sacchi di peso non superiori a 25 kg (15 per le donne) e per pesi maggiori i sacchi , prima di sollevarli, vengono tagliati a metà
7. Elettrocuzione nell'uso di attrezzatura elettrica portatile
 - i cavi di alimentazione hanno resistenza alla penetrazione ip 44
 - l'attrezzo viene collegato all'impianto di terra e l'impianto di alimentazione è dotato di salvavita
8. Dermatosi per contatto con il cemento
 - le maestranze utilizzano guanti di uso generale
9. Rumore nell'uso della betoniera a bicchiere
 - la betoniera è dotata di carter insonorizzante
 - gli operatori che lavorano in vicinanza della betoniera utilizzano tappi auricolari
 - la betoniera è posizionata lontano dalla zona di lavoro
 - la betoniera è in funzione per il tempo strettamente necessario

Elenco dei dispositivi di protezione individuale utilizzati

Tutti i lavoratori presenti in cantiere indossano anche la tuta da lavoro, le scarpe antinfortunistiche, l'elmetto ed i guanti di uso generale (DPI standard). Nel caso non possa essere rispettata la distanza interpersonale di 1 metro (o più, nel rispetto di quanto stabilito dall'autorità statale e locale) i lavoratori indossano mascherina chirurgica e guanti impermeabili, se non già previsto l'uso di DPI con grado di protezione uguale o superiore.

ELENCO DELLE SOSTANZE

E' previsto l'uso delle seguenti sostanze pericolose:

1. Antiruggine o primer
2. Cemento
3. Colla per pavimenti e rivestimenti
4. Pittura colorata all'acqua per interni
5. Vernice per metalli

SOS.013 - Antiruggine o primer

Mano di fondo antiruggine monocomponente, a base di fosfato di zinco, con un basso tenore di solventi, a rapido essiccamento, priva di piombo.

Procedure di utilizzo

Durante l'applicazione è vietato fumare e si devono assolutamente evitare scintille e fiamme libere. In caso di verniciature in locali di scarsa cubatura, fossati, pozzi, etc. si deve provvedere ad una adeguata ventilazione. I solventi sono più pesanti dell'aria e si portano verso il basso, perciò il lavoro va eseguito procedendo dal basso verso l'alto. E' consigliato l'uso di guanti e occhiali. In caso di accidentale contatto con gli occhi sciacquare abbondantemente con acqua. In caso di ingestione ricorrere alle cure mediche.

Elenco dei rischi e relative misure preventive e protettive

Descrizione rischio	Valutazione rischio	Si trasmette all'esterno	Si diffonde alle fasi concomitanti
Contatto della pelle o degli occhi con agenti irritanti	MOLTO BASSO	NO	NO
Incendio nell'uso di prodotti infiammabili	MOLTO BASSO	NO	SI

1. Contatto della pelle o degli occhi con agenti irritanti
 - le maestranze fanno uso di appositi guanti e occhiali
 - in lavori entro locali chiusi i medesimi vengono costantemente aerati
2. Incendio nell'uso di prodotti infiammabili
 - in vicinanza non vengono utilizzate fiamme libere ne vengono utilizzati strumenti in grado di produrre calore o scintille
 - è fatto divieto di fumare
 - i prodotti sono custoditi in locali chiusi

Elenco dei dispositivi di protezione individuale utilizzati

Tutti i lavoratori presenti in cantiere indossano anche la tuta da lavoro, le scarpe antinfortunistiche, l'elmetto ed i guanti di uso generale (DPI standard). Nel caso non possa essere rispettata la distanza interpersonale di 1 metro (o più, nel rispetto di quanto stabilito dall'autorità statale e locale) i lavoratori indossano mascherina chirurgica e guanti impermeabili, se non già previsto l'uso di DPI con grado di protezione uguale o superiore.

1. Maschera monouso per polveri e fumi

SOS.018 - Cemento

Legante idraulico utilizzato come base per le malte cementizie e calcestruzzo. La sua basicità (ph 12) causa dermatiti da contatto anche gravi.

La presenza di slice può provocare irritazione alle vie respiratorie. L'inalazione frequente del cemento per un lungo periodo di tempo aumenta il rischio di insorgenza di malattie polmonari.

Procedure di utilizzo

In caso di contatto con gli occhi non strofinare gli occhi per evitare possibili danni causati dallo sfregamento lavare abbondantemente con acqua.

Elenco dei rischi e relative misure preventive e protettive

Descrizione rischio	Valutazione rischio	Si trasmette all'esterno	Si diffonde alle fasi concomitanti
Dermatosi per contatto con il cemento	BASSO	NO	NO
Inalazione di polveri di cemento durante l'impasto	BASSO	NO	NO

1. Dermatosi per contatto con il cemento
 - le maestranze utilizzano guanti di uso generale
2. Inalazione di polveri di cemento durante l'impasto
 - durante le operazioni di svuotamento dei sacchi gli operatori fanno uso di mascherine
 - le maestranze evitano lo scuotimento dei sacchi di cemento

Elenco dei dispositivi di protezione individuale utilizzati

Tutti i lavoratori presenti in cantiere indossano anche la tuta da lavoro, le scarpe antinfortunistiche, l'elmetto ed i guanti di uso generale (DPI standard). Nel caso non possa essere rispettata la distanza interpersonale di 1 metro (o più, nel rispetto di quanto stabilito dall'autorità statale e locale) i lavoratori indossano mascherina chirurgica e guanti impermeabili, se non già previsto l'uso di DPI con grado di protezione uguale o superiore.

SOS.021 - Colla per pavimenti e rivestimenti, soglie

Premiscelato monocomponente composto da cemento e sabbie di granulometria selezionata, speciali additivi e cellulosa, utilizzato per incollare piastrelle e soglie.

Procedure di utilizzo

In caso di inalazione di elevate quantità di polveri portare il soggetto in luogo aperto e ventilato. In caso di malessere consultare un medico.

In caso di contatto con la pelle Lavare abbondantemente con acqua e sapone neutro le aree del corpo che sono venute a contatto con il prodotto; in caso di irritazioni, consultare un medico.

In caso di contatto con gli occhi non strofinare, irrigare immediatamente e abbondantemente con acqua fresca, consultare un medico.

In caso di forte ingestione sciacquare con acqua abbondante e consultare un medico.

Elenco dei rischi e relative misure preventive e protettive

Descrizione rischio	Valutazione rischio	Si trasmette all'esterno	Si diffonde alle fasi concomitanti
Contatto della pelle o degli occhi con agenti irritanti	MOLTO BASSO	NO	NO

1. Contatto della pelle o degli occhi con agenti irritanti
 - le maestranze fanno uso di appositi guanti e occhiali

- in lavori entro locali chiusi i medesimi vengono costantemente aerati

Elenco dei dispositivi di protezione individuale utilizzati

Tutti i lavoratori presenti in cantiere indossano anche la tuta da lavoro, le scarpe antinfortunistiche, l'elmetto ed i guanti di uso generale (DPI standard). Nel caso non possa essere rispettata la distanza interpersonale di 1 metro (o più, nel rispetto di quanto stabilito dall'autorità statale e locale) i lavoratori indossano mascherina chirurgica e guanti impermeabili, se non già previsto l'uso di DPI con grado di protezione uguale o superiore.

SOS.035 - Pittura colorata all'acqua per interni

Idropittura monocomponente contenente minerale e resina acril-siliconica, particolarmente indicata per la verniciatura traspirante.

Procedure di utilizzo

Prodotto a bassa tossicità. Proteggere comunque gli occhi e le mani e utilizzare mascherina monouso.

Elenco dei rischi e relative misure preventive e protettive

Descrizione rischio	Valutazione rischio	Si trasmette all'esterno	Si diffonde alle fasi concomitanti
Contatto della pelle o degli occhi con agenti irritanti	MOLTO BASSO	NO	NO

1. Contatto della pelle o degli occhi con agenti irritanti
 - le maestranze fanno uso di appositi guanti e occhiali
 - in lavori entro locali chiusi i medesimi vengono costantemente aerati

Elenco dei dispositivi di protezione individuale utilizzati

Tutti i lavoratori presenti in cantiere indossano anche la tuta da lavoro, le scarpe antinfortunistiche, l'elmetto ed i guanti di uso generale (DPI standard). Nel caso non possa essere rispettata la distanza interpersonale di 1 metro (o più, nel rispetto di quanto stabilito dall'autorità statale e locale) i lavoratori indossano mascherina chirurgica e guanti impermeabili, se non già previsto l'uso di DPI con grado di protezione uguale o superiore.

SOS.046 - Vernice per metalli

Vernice a base di una combinazione di PVC e resine acriliche.

Procedure di utilizzo

Il prodotto è da considerarsi infiammabile pertanto va tenuto lontano da fonti di calore. In caso di applicazione in locali di modica cubatura, fossati, pozzi, etc. si deve assicurare un'adeguata aerazione. I solventi sono più pesanti dell'aria perciò il lavoro va eseguito procedendo dal basso verso l'alto.

Elenco dei rischi e relative misure preventive e protettive

Descrizione rischio	Valutazione rischio	Si trasmette all'esterno	Si diffonde alle fasi concomitanti
Contatto della pelle o degli occhi con agenti irritanti	MOLTO BASSO	NO	NO
Incendio nell'uso di prodotti infiammabili	MOLTO BASSO	NO	SI

1. Contatto della pelle o degli occhi con agenti irritanti
 - le maestranze fanno uso di appositi guanti e occhiali
 - in lavori entro locali chiusi i medesimi vengono costantemente aerati
2. Incendio nell'uso di prodotti infiammabili
 - in vicinanza non vengono utilizzate fiamme libere ne vengono utilizzati strumenti in grado di produrre calore o scintille
 - è fatto divieto di fumare
 - i prodotti sono custoditi in locali chiusi

Elenco dei dispositivi di protezione individuale utilizzati

Tutti i lavoratori presenti in cantiere indossano anche la tuta da lavoro, le scarpe antinfortunistiche, l'elmetto ed i guanti di uso generale (DPI standard). Nel caso non possa essere rispettata la distanza interpersonale di 1 metro (o più, nel rispetto di quanto stabilito dall'autorità statale e locale) i lavoratori indossano mascherina chirurgica e guanti impermeabili, se non già previsto l'uso di DPI con grado di protezione uguale o superiore.

1. Maschera monouso per polveri e fumi

ELENCO DPI

Tutti i lavoratori presenti in cantiere indossano la tuta da lavoro, le scarpe antinfortunistiche, l'elmetto ed i guanti di uso generale (DPI standard).

Nel caso non possa essere rispettata la distanza interpersonale di un metro (o più, nel rispetto di quanto stabilito dall'autorità statale e locale) i lavoratori indossano mascherina chirurgica e guanti impermeabili, se non già previsto l'uso di DPI con grado di protezione uguale o superiore.

E' inoltre previsto l'uso dei seguenti dispositivi di protezione individuale:

1. Cuffia auricolare
2. Elmetto standard
3. Grembiale per saldature
4. Guanti anticalore
5. Guanti antitaglio in pelle
6. Guanti antivibrazioni
7. Guanti di uso generale
8. Guanti dielettrici
9. Guanti in gomma antiacidi e solventi
10. Imbracatura di sicurezza
11. Maschera monouso con valvola per polveri e fumi
12. Maschera monouso per polveri e fumi
13. Maschera per saldatura
14. Occhiali in policarbonato
15. Scarpe antinfortunistiche
16. Scarpe isolanti

DPI. 004 - Cuffia auricolare

Cuffia antirumore adatta ad utilizzo con altri dispositivi di protezione.

DPI. 005 - Elmetto standard

Elmetto standard in polietilene HD trattato anti U.V. in grado di assorbire colpi ed urti. L'elmetto è dotato di una bardatura regolabile o di regginuca ed ha caratteristiche di leggerezza e non è irritante. La bardatura deve essere sostituita se presenta segni di cedimento o logoramento delle cinghie.

Procedure di utilizzo

La bardatura deve essere sostituita se presenta segni di cedimento o logoramento delle cinghie.

DPI. 009 - Grembiale per saldature

Grembiale in pelle crosta per saldatura.

DPI. 010 - Guanti anticalore

Guanti in crosta resistenti alle scintille incandescenti e al calore in genere.

DPI. 011 - Guanti antitaglio in pelle

Guanti antitaglio in pelle fiore con rinforzo sul palmo.

DPI. 012 - Guanti antivibrazioni

Guanti in pelle con protezione del polso, con doppio spessore sul palmo e imbottitura di assorbimento in grado di ridurre gli effetti della vibrazione. Resistenti al taglio e alle perforazioni.

DPI. 013 - Guanti di uso generale

Guanti in tela rinforzata resistenti a tagli, abrasioni, strappi, perforazioni, grassi e oli.

DPI. 014 - Guanti dielettrici

Guanti isolanti per lavori su parti in tensione (da utilizzarsi per tensioni inferiori alle massime supportate).

Procedure di utilizzo

Vengono utilizzate per tensioni inferiori alle massime supportate

DPI. 015 - Guanti in gomma antiacidi e solventi

Guanti in lattice naturale o nitrile con cotone floccato interno con esterno antiscivolo. Resistenti agli acidi, ai solventi, ai prodotti caustici, ai tagli, alle abrasioni e alle perforazioni.

DPI. 016 - Imbracatura di sicurezza

Imbracatura di sicurezza con bretelle e fasce gluteali, con fune di trattenuta e dispositivo di assorbimento di energia. La distanza di caduta libera è tale da ridurre al minimo l'effetto pendolo ed il punto di aggancio è al disotto degli ancoraggi. Ove ciò non sia possibile, vengono installati dei fermi sul bordo o viene utilizzato un secondo cordino. Viene analizzato preventivamente lo spazio di caduta, che viene lasciato libero, tenendo conto dello scostamento laterale rispetto al punto di ancoraggio.

Le maestranze sono istruite sulle modalità di intervento per ridurre al minimo i danni da sospensione inerte.

DPI. 021 - Maschera monouso con valvola per polveri e fumi

Mascherina monouso per polveri a bassa nocività e fumi, dotata di valvola che facilita l'espiazione. Classe di protezione FFP2S.

DPI. 022 - Maschera monouso per polveri e fumi

Mascherina monouso per polveri a bassa nocività e fumi, classe di protezione FFP2S.

DPI. 023 - Maschera per saldatura

Maschera in PVC con visiera in vetro temperato DIN 6 o IR/UV5, con adattatori per essere attaccata all'elmetto.

DPI. 024 - Occhiali in policarbonato

Occhiali in policarbonato con schermi laterali adatto in presenza di polveri, schizzi e getti.

DPI. 027 - Scarpe antinfortunistiche

Scarpe con suola impermeabile antiscivolo e puntale di protezione.

DPI. 028 - Scarpe isolanti

Scarpe con suola impermeabile e isolante.

9. Cooperazione, informazione e coordinamento

L'attività di coordinamento degli interventi di prevenzione e di protezione dovrà essere organizzata dal coordinatore in materia di sicurezza per l'esecuzione dei lavori tra i datori di lavoro, compresi i lavoratori autonomi interessati all'esecuzione delle lavorazioni mediante:

- a) prima dell'inizio dei lavori il titolare dell'impresa appaltatrice dovrà eseguire, unitamente al direttore dei lavori e al coordinatore per l'esecuzione, un sopralluogo al fine di prendere visione congiunta del cantiere tutto, e di valicare il presente piano ed il piano operativo di sicurezza o, eventualmente, apportarvi le occorrenti modifiche verificando altresì l'esatto calendario dei lavori, in modo da consentire al coordinatore per l'esecuzione di prestabilire i propri interventi in cantiere, che avverranno di norma due giorni prima di ogni nuova fase lavorativa o comunque prima dell'ingresso delle imprese subappaltatrici o dei lavoratori autonomi in cantiere;
- b) le visite verranno svolte in modo congiunto fra coordinatore, responsabile di cantiere dell'impresa appaltatrice e responsabile di cantiere dell'impresa subappaltatrice, e saranno previste ad ogni loro avvicendamento, con lo scopo di verificare se il cantiere e le relative opere provvisorie rispondono alle prescrizioni di sicurezza, sia dettate dalle norme sia previste dal presente piano;
- c) la consegna dell'area assegnata;
- d) le autorizzazioni di accesso agli impianti;
- e) l'individuazione delle interferenze presenti tra i vari lavori da svolgere nell'area assegnata;
- f) le riunioni per l'approfondimento delle misure da adottare;
- g) le disposizioni per l'eventuale adeguamento del Piano al fine dell'adozione di misure specifiche per superare le interferenze;
- h) i controlli in corso d'opera.

In ogni caso il coordinatore per l'esecuzione dei lavori dovrà assicurare, tramite le opportune azioni di coordinamento, l'applicazione delle disposizioni contenute nel presente piano e delle relative procedure di lavoro che riterrà di attuare.

Tutte le imprese che accedono al cantiere produrranno la documentazione prevista da questo piano nel paragrafo "Documentazione da tenere in cantiere".

Le imprese non entreranno in cantiere se non dopo aver preso visione del presente documento. Le persone che accedono al cantiere, se non dipendenti delle imprese, verranno accompagnate dal responsabile del cantiere. Ogni qualvolta vengano apportate modifiche a questo piano, verranno informati i rappresentanti per la sicurezza ed i lavoratori interessati.

Tutte le imprese limiteranno l'uso di sostanze pericolose e comunque le terranno negli appositi recipienti e depositeranno in cantiere le relative schede tossicologiche. Per quanto attiene l'utilizzazione collettiva di impianti (apparecchi di sollevamento, impianti elettrici, ecc.) infrastrutture (quali servizi igienici, opere di viabilità, ecc.) mezzi logistici (quali opere provvisorie, macchine, ecc.) e mezzi di protezione collettiva, le imprese ed i lavoratori autonomi dovranno attenersi alle indicazioni del coordinatore dei lavori.

Durante l'espletamento dei lavori, il coordinatore per l'esecuzione provvederà, qualora lo ritenesse necessario, ad indire delle riunioni di coordinamento tra le varie imprese ed i lavoratori autonomi, intese a meglio definire le linee di azione ai fini della salvaguardia della sicurezza e della salute dei lavoratori.

Per quanto attiene lo scambio di reciproche informazioni tra le varie imprese ed i lavoratori autonomi, questi dovranno attenersi alle indicazioni di legge con particolare riferimento all'articolo 95 lettera g) del D.Lgs 81/2008.

La viabilità di cantiere verrà mantenuta efficiente a cura dell'impresa che ha causato danni o impedito il transito con depositi o simili.

La pulizia dei servizi assistenziali compete all'impresa principale.

L'uso dell'impianto elettrico di cantiere potrà essere concesso a cura dell'impresa principale alle altre imprese ed agli altri lavoratori autonomi. All'impresa principale compete comunque il mantenimento in sicurezza dell'impianto.

Il coordinatore per la sicurezza, congiuntamente all'impresa, redigerà un elaborato da cui risulti la pianificazione temporale dei lavori (diagramma di Gantt), che dipende dall'organizzazione dell'impresa e dalle scelte del committente. Particolare attenzione dovrà porsi ai periodi in cui impresa o altri lavoratori autonomi interagiscono, dato che spesso questi ultimi non conoscono il cantiere (macchinari, opere provvisorie ecc.) e ignorano le misure di sicurezza in atto.

I lavoratori autonomi e le imprese subappaltanti verranno rese edotte che non potranno rimuovere le opere provvisorie dell'impresa (esempio: non rimuovere le tavole del ponteggio per realizzare basamenti temporanei, non rimuovere le scale di accesso ai ponteggi ecc.).

I lavoratori non autorizzati non manovreranno macchine di cantiere per il cui uso è necessaria la presenza del macchinista specializzato.

Durante la fase di realizzazione dell'impianto elettrico, prima di attivare la corrente verrà dato preavviso a tutte le maestranze presenti in cantiere. Le parti dell'impianto sotto tensione verranno debitamente protette.

In presenza di operazioni di saldatura a fiamma, soprattutto se eseguite da personale esterno, il personale addetto si accerterà che tali operazioni non comportino rischi di incendio a danno delle strutture adiacenti.

Gestione dell'emergenza.

In previsione di gravi rischi quali: incendio, esplosioni, crollo, allagamento, deve essere prevista la modalità di intervento. A tal scopo verranno designate le persone che formeranno la squadra di primo intervento. Dette persone verranno opportunamente formate e informate. Esse, in condizioni normali, svolgeranno anche il compito di sorveglianza delle vie di esodo, dei mezzi di spegnimento e del rispetto dei divieti e delle limitazioni, la cui trasgressione può impedire un facile e sicuro intervento.

Formazione del personale in materia di igiene e sicurezza

Ai fini della gestione in sicurezza del cantiere è indispensabile che i datori di lavoro delle imprese appaltatrici e subappaltatrici abbiano attuato nei confronti dei lavoratori subordinati quanto previsto dal D.Lgs 81/2008 e dalle altre leggi e regolamenti vigenti in materia di istituti relazionali di informazione, formazione, addestramento ed istruzione al fine della prevenzione dei rischi lavorativi. L'avvenuto adempimento agli istituti relazionali dovrà essere dimostrato dai vari datori di lavoro che si susseguono in cantiere con consegna al coordinatore in fase di esecuzione di dichiarazione liberatoria.

Sorveglianza sanitaria nei confronti dei lavoratori impegnati nel cantiere

Nei confronti di tutti i lavoratori delle imprese appaltatrici e subappaltatrici chiamati ad operare nel cantiere, dovrà essere stata accertata l'idoneità fisica mediante visita medica ed accertamenti diagnostici eseguiti a cura di un medico competente.

Gestione dei Dispositivi di Protezione Individuale in cantiere

A tutti i lavoratori dovranno essere obbligatoriamente forniti in dotazione personale tute di lavoro, scarpe di sicurezza, guanti ed elmetti per la protezione del capo. Dovranno essere disponibili in cantiere occhiali, maschere, tappi o cuffie auricolari contro il rumore, cinture di sicurezza, e quant'altro in relazione ad eventuali rischi specifici attinenti la particolarità del lavoro.

Percorsi dei mezzi di soccorso.

I Datori di Lavoro, i Responsabili del Servizio di prevenzione e protezione, i lavoratori incaricati di attuare le misure di Pronto Soccorso, delle imprese esecutrici ed i lavoratori autonomi, dovranno percorrere prima dell'inizio dei lavori, la strada necessaria per raggiungere il più vicino Pronto Soccorso, allo scopo di conoscerlo e seguirlo correttamente in eventuali situazioni di emergenza che si potrebbero venire a creare.

Nel caso di infortunio grave, i mezzi di soccorso raggiungeranno l'area di cantiere direttamente dalla viabilità comunale di Prato, in Via Santa Caterina n.c.17, nel tempo massimo di 8/12 minuti.

Copertura a tetto.

Non dovranno essere gettati dal tetto materiali che possono colpire gli operai che lavorano nei piani sottostanti.

Impianti elettrici.

Prima di attivare la corrente elettrica dovrà essere dato preavviso alle maestranze. Non potranno essere rimosse le opere provvisorie dei ponteggi prima della fine dei lavori (non rimuovere le scale di accesso ai piani del ponteggio, non rimuoverle tavole).

Scavo a sezione ristretta eseguito con mezzi meccanici e/o a mano.

Nessun operaio dovrà operare nel raggio di azione dei mezzi meccanici quando questi ultimi sono in funzione.

Coordinamento generale

Modalità di trasmissione del Piano di Sicurezza e Coordinamento.

Il Committente o il responsabile dei lavori trasmette il piano di sicurezza e di coordinamento a tutte le imprese da lui individuate e operanti nel cantiere; in caso di suddivisione di appalti è possibile trasmetterne solo uno stralcio, contenente, le lavorazioni di interesse dell'appaltatore.

Modalità di trasmissione del Piano Operativo di Sicurezza redatto dalle imprese appaltatrici e suoi contenuti.

Prima dell'inizio dei rispettivi lavori ciascuna impresa esecutrice trasmette il proprio piano operativo di sicurezza al Coordinatore per l'esecuzione.

Modalità di comunicazione di eventuale sub-appalto.

Ai sensi dell'art. 1656 del Codice Civile, si dovrà richiedere preventivamente al committente l'autorizzazione a lavori in subappalto.

Modalità di gestione del Piano di Sicurezza e di Coordinamento e dei Piani Operativi in Cantiere.

Si fa obbligo all'Impresa aggiudicataria appaltatrice di trasmettere il Piano di Sicurezza e Coordinamento alle imprese esecutrici sub-appaltatrici ed ai lavoratori autonomi, prima dell'inizio dei lavori, anche allo scopo di potere correttamente redigere da parte degli stessi, i rispettivi previsti piani operativi.

Qualsiasi situazione che possa venirsi a creare nel cantiere, difforme da quanto previsto nel Piano di Sicurezza e Coordinamento e nei Piani Operativi, dovrà essere tempestivamente comunicata al coordinatore per l'esecuzione dei lavori.

Si fa obbligo a tutte le imprese appaltatrici e sub-appaltatrici dirette o indirette di tenere in cantiere a disposizione dei lavoratori interessati una copia del Piano di Sicurezza e Coordinamento e una copia del Piano Operativo.

Modalità di consultazione dei rappresentanti per la sicurezza delle imprese.

Si fa obbligo a tutte le imprese appaltatrici e sub-appaltatrici dirette o indirette di mettere a disposizione, almeno dieci giorni prima dell'inizio delle lavorazioni, al proprio Rappresentante dei Lavoratori per la Sicurezza sia esso interno all'azienda o a livello territoriale, il presente Piano di Sicurezza e Coordinamento ed il Piano Operativo di Sicurezza.

Qualora il Rappresentante dei Lavoratori lo richieda, il datore di lavoro deve fornire ogni chiarimento in merito ai citati documenti. Qualora il Rappresentante dei Lavoratori formuli delle proposte o delle riserve circa i contenuti dei citati documenti, questi dovranno essere tempestivamente trasmessi al coordinatore per l'esecuzione che dovrà provvedere nel merito.

Di tale atto verrà richiesta documentazione dimostrativa alle imprese da parte del coordinatore per l'esecuzione.

Modalità di organizzazione dei rapporti tra le imprese ed il coordinatore per l'esecuzione.

Si fa obbligo a tutte le imprese appaltatrici e sub-appaltatrici dirette o indirette, ivi compresi i lavoratori autonomi, di comunicare al coordinatore per l'esecuzione la data di inizio delle proprie lavorazioni con almeno 48 ore di anticipo (la comunicazione deve avvenire per iscritto anche via fax).

Modalità di organizzazione tra i datori di lavoro, ivi compresi i lavoratori autonomi, della cooperazione e del coordinamento delle attività nonché della reciproca informazione.

Per quanto attiene l'utilizzazione collettiva di impianti (apparecchi di sollevamento, impianti elettrici, ecc.), infrastrutture (quali servizi igienico assistenziali, opere di viabilità, ecc.), mezzi logistici (quali opere provvisorie macchine, ecc.), e mezzi di protezione collettiva, le imprese ed i lavoratori autonomi dovranno attenersi alle indicazioni sottoesposte.

Si fa obbligo a tutte le imprese appaltatrici e sub-appaltatrici dirette o indirette, ivi compresi i lavoratori autonomi, di attenersi alle norme di coordinamento e cooperazione indicate nel presente documento.

Durante l'espletamento dei lavori, il coordinatore per l'esecuzione provvederà, qualora lo ritenesse necessario, ad indire delle riunioni di coordinamento tra le varie imprese e i lavoratori autonomi, intese a meglio definire le linee di azione ai fini della salvaguardia della sicurezza e della salute dei lavoratori.

Per quanto attiene lo scambio di reciproche informazioni tra le varie imprese ed i lavoratori autonomi, questi dovranno attenersi alle indicazioni di legge con particolare riferimento all'articolo 95 lettera g) del D.Lgs.81/2008.

Nello specifico, tra le imprese dovrà sussistere una cooperazione circa l'attuazione delle misure di prevenzione e protezione dai rischi incidenti sull'attività lavorativa oggetto dell'appalto; gli interventi di prevenzione e protezione dai rischi cui sono esposti i lavoratori, peraltro indicati nella relazione tecnica di analisi delle fasi di lavoro, dovranno essere coordinati anche tramite informazioni reciproche necessari ad individuare rischi da interferenze tra i lavori delle imprese coinvolte nell'esecuzione delle opere.

Uso comune delle attrezzature

Viabilità di cantiere: si rammenta l'obbligo di provvedere alla manutenzione delle vie di transito (inghiaatura, livellamento superficiale, togliere la neve, eliminare pozzanghere, ecc.), di evitare il deposito di materiali nelle vie di transito, in prossimità di scavi ed in posti che possano ostacolare la normale circolazione e comunque al di fuori delle aree definite, di evitare accatastamenti non conformi alle norme, ed al buon senso, di materiali sfusi o pallettizzati, di evitare la percorrenza delle vie di transito con automezzi in genere, limitandola allo stretto necessario e comunque solo per operazioni di carico e scarico di materiali. Eventuali danneggiamenti alle strutture sopra citate dovranno essere immediatamente rimossi a cura dell'impresa che ha provocato il danno o la cattiva condizione d'uso; in caso di controversia sarà l'impresa appaltatrice principale a dover provvedere al ripristino delle normali condizioni di cantiere.

Apparecchi di sollevamento: (tipo gru, argani, elevatori a cavalletto e a palo, ecc.), gli stessi potranno essere utilizzati dalle altre imprese appaltanti o sub appaltanti previa autorizzazione anche verbale dell'impresa proprietaria (l'autorizzazione può essere concessa solo se vengono rispettati gli standard di sicurezza di legge); il mantenimento delle adeguate condizioni di sicurezza e di manutenzione dei citati impianti compete all'impresa che li detiene salvo accordo raggiunto con gli altri datori di lavoro che li utilizzano. L'uso degli apparecchi di sollevamento è comunque sempre limitato a personale esperto delle imprese o dei lavoratori autonomi.

Impianto elettrico di cantiere: lo stesso potrà essere utilizzato dalle altre imprese appaltanti o sub appaltanti previa autorizzazione anche verbale dell'impresa proprietaria (l'autorizzazione può essere concessa solo se vengono rispettati gli standard di sicurezza di legge); il mantenimento delle adeguate condizioni di sicurezza e di manutenzione dei citato impianto compete all'impresa che li detiene salvo accordo raggiunto con gli altri datori di lavoro che lo utilizzano.

Eventuali modifiche dell'impianto o eventuali manutenzioni potranno avvenire solo con l'intervento di personale elettricamente addestrato e nel rispetto delle norme vigenti in materia.

Macchine operatrici, macchine utensili, attrezzi di lavoro: le stesse potranno essere concesse alle altre imprese appaltanti o sub appaltanti previa autorizzazione, anche verbale, dell'impresa proprietaria (l'autorizzazione può essere concessa solo se vengono rispettati gli standard di sicurezza di legge); il mantenimento delle adeguate condizioni di sicurezza e di manutenzione delle macchine e delle attrezzature compete all'impresa che li detiene salvo, accordo raggiunto con gli altri datori di lavoro che le utilizzano. L'uso delle macchine e delle attrezzature citate è tuttavia concesso solo al personale in possesso di adeguata formazione ed addestramento.

Opere provvisorie di vario tipo: (scale semplici e doppie ponti metallici a cavalletti o a tubi e giunti, ponti in legno, ponti a cavalletto o trabattelli, ecc.), le stesse potranno essere utilizzate dalle altre imprese appaltanti o sub appaltanti previa autorizzazione anche verbale dell'impresa proprietaria (l'autorizzazione può essere concessa solo se vengono rispettati gli standard di sicurezza di legge); il mantenimento delle adeguate condizioni di sicurezza e di manutenzione delle citate opere, compete all'impresa che li detiene (salvo accordo raggiunto con gli altri datori di lavoro che lo utilizzano).

Informazioni e segnalazioni: in aggiunta alle informazioni di carattere generale fornite agli addetti ai lavori dalle imprese esecutrici, ulteriori informazioni, riguardanti la sicurezza sul lavoro, dovranno essere fornite secondo necessità mediante scritte, avvisi o segnalazioni convenzionali, il cui significato dovrà essere preventivamente chiarito alle maestranze addette.

Le modalità di impiego degli apparecchi di sollevamento, di trasporto ed i segnali prestabiliti per l'esecuzione delle manovre dovranno essere richiamati mediante avvisi chiaramente leggibili.

Eventuali punti di particolare pericolo dovranno essere contraddistinti con segnaletica atta a trasmettere messaggi di avvertimento, divieto, prescrizione e salvataggio.

10. Gestione dei mezzi di protezione collettiva

Attrezzature di primo soccorso

Cassetta di pronto soccorso.

L'appaltatore, mette a disposizione delle maestranze in posizione fissa, ben visibile e segnalata, un cassetta di medicazione il cui contenuto è indicato dalla legge. Devono almeno essere presenti i seguenti medicinali: siringhe monouso da 50 ml, garze sterili, lacci emostatici, bende, cerotti vari in carta, cerotti vari bendati, guanti monouso in lattice, guanti sterili, ghiaccio istantaneo, rete elastica contenitiva, forbice, acqua ossigenata, disinfettante. E' utile che sia anche presente il seguente materiale: coperta di lana o coperta termica, termometro, pinza, spugnette detergenti, mascherina per respirazione artificiale, fisiologica in flaconi da 250-500 ml, crema cortisonica, crema o spray per ustioni. L'appaltatore prima dell'inizio dei lavori designa un soggetto, opportunamente formato, avente il compito di prestare il primo soccorso all'infortunato.

Mezzi estinguenti

Estintori portatili.

In cantiere sono tenuti in efficienza due estintori a polvere il cui posizionamento è indicato dal layout del cantiere. La presenza degli estintori è segnalata da appositi cartelli posti in posizione visibile. La zona circostante agli estintore viene tenuta sgombra da materiali e da attrezzature. Di seguito sono elencati le varie classi di agentiestinguenti utilizzabili in relazione al materiale incendiato.

Classe A. Incendi di materiali solidi combustibili come il legno, la carta, i tessuti, le pelli, la gomma ed i suoi derivati, i rifiuti e la cui combustione comporta di norma la produzione di braci ed il cui spegnimento presenta particolari difficoltà.

Agenti estinguenti: ACQUA con un effetto BUONO, SCHIUMA con un effetto BUONO, POLVERE con un effetto MEDIOCRE e CO2 con un effetto SCARSO.

Classe B. Incendi di liquidi infiammabili per il cui spegnimento è necessario un effetto di copertura e soffocamento, come alcoli, solventi, oli minerali, grassi, eteri, benzine, ecc.

Agenti estinguenti: ACQUA con un effetto MEDIOCRE, SCHIUMA con un effetto BUONO, POLVERE con un effetto BUONO e CO2 con un effetto MEDIOCRE.

Classe C. Incendi di gas infiammabili quali metano, idrogeno acetilene, ecc.

Agenti estinguenti: ACQUA con un effetto MEDIOCRE, SCHIUMA con un effetto INADATTO, POLVERE con un effetto BUONO e CO2 con un effetto MEDIOCRE.

Classe D. Incendi di materiali metallici

Classe E. Incendi di apparecchiature elettriche, trasformatori, interruttori, quadri, motori ed apparecchiature elettriche in genere per il cui spegnimento sono necessari agenti elettricamente non conduttivi.

Agenti estinguenti: ACQUA con un effetto INADATTO, SCHIUMA con un effetto INADATTO, POLVERE con un effetto BUONO e CO2 con un effetto BUONO.

11. Segnaletica di sicurezza

All'ingresso del cantiere:

- cartello indicante il divieto di accesso ai non addetti ai lavori
- cartello con divieto di avvicinarsi ai mezzi d'opera
- cartelli indicanti l'uso dei dispositivi di protezione (casco, tute ecc.)

Sull'accesso carraio:

- cartello di pericolo generico con l'indicazione di procedere adagio
- cartello indicante la velocità massima in cantiere di 15 km/h
- cartello dei carichi sospesi (da posizionarsi inoltre in vicinanza della gru, dei montacarichi ecc.)

Sui mezzi di trasporto:

- cartello di divieto di trasporto di persone

Dove esiste uno specifico rischio:

- cartello di divieto di fumare ed usare fiamme libere in tutti i luoghi in cui può esservi pericolo di incendio ed esplosione
- cartello di divieto di eseguire pulizia, riparazioni e lubrificazioni su organi in movimento
- cartello di divieto di avvicinarsi alle macchine utensili con vestiti svolazzanti
- cartello di divieto di rimozione delle protezioni delle macchine e utensili

Dove è possibile accedere agli impianti elettrici:

- cartello indicante la tensione in esercizio
- cartello indicante la presenza di cavi elettrici
- cartello indicante la presenza di cavi elettrici aerei

Presso gli apparecchi di sollevamento:

- cartello indicante la portata massima dell'apparecchio
- cartello indicante le norme di sicurezza per gli imbragatori
- cartello indicante il codice di segnalazione per la manovra della gru

Presso i ponteggi:

- cartello indicante il pericolo di caduta dall'alto
- cartello indicante il divieto di gettare materiali dai ponteggi
- cartello indicante il divieto di salire o scendere dai ponteggi senza l'utilizzo delle apposite scale
- cartello indicante il divieto di utilizzo di scale in cattivo stato di conservazione
- luci rosse e con dispositivi rifrangenti aventi superficie minima di 50 mq

Presso scavi:

- cartello di divieto di accedere o sostare vicino agli scavi
- cartello di divieto di depositare materiali sui cigli

Presso le strutture igienico assistenziali:

- cartello indicante la potabilità o meno dell'acqua
- cartello indicante la cassetta del pronto soccorso
- cartello riportante le norme di igiene da seguire

Presso i mezzi antincendio:

- cartello indicante la posizione di estintori
- cartello indicante le norme di comportamento in caso di incendio



Divieto d'accesso al personale non autorizzato



M008 - Indossare calzature di sicurezza



M009 - Indossare guanti protettivi



M010 - Indossare indumenti protettivi



M014 - Indossare casco di protezione



Procedere adagio



Velocità massima in cantiere di 15 km/h



W015 - Carichi sospesi



Vietato trasportare e sollevare persone



P002 - Vietato fumare



P003 - Vietato usare fiamme libere



Vietato eseguire pulizia, riparazioni e lubrificazioni su organi in movimento



Vietato avvicinarsi alle macchine utensili con vestiti svolazzanti



Vietato rimuovere le protezioni dalle macchine e utensili



Alta tensione



Cavi elettrici in tensione



Cavi elettrici aerei



Portata massima



W008 - Caduta con dislivello



Vietato gettare materiali dai ponteggi



Vietato salire o scendere dai



Divieto di utilizzo scale in cattivo stato di conservazione



Divieto di accedere o sostare in prossimità di scavi



E015 - Acqua potabile



E003 - Pronto soccorso



F001 - Estintore

12. Organizzazione dei servizi di emergenza e pronto soccorso

Norme da seguire in caso di infortuni

Caduta dall'alto.

In presenza di cadute dall'alto viene immediatamente richiesto l'intervento del pronto soccorso. Nel frattempo l'infortunato non viene spostato né tanto meno viene sollevato in posizione eretta. Al più viene sdraiato in posizione antishock.

Tagli agli arti.

In presenza di tagli esterni, la ferita viene pulita e disinfettata utilizzando i prodotti presenti nella cassetta di pronto soccorso. La ferita viene tamponata con garze sterili. Viene richiesto l'intervento del medico o, nei casi più gravi, del pronto soccorso.

Elettrocuzione.

In caso di contatto accidentale con linee elettriche, quando l'infortunato resti a contatto con la tensione ed essa non sia immediatamente disattivabile, è necessario allontanare l'infortunato con un supporto di materiale isolante (tavola di legno, manico di legno ecc.). Se il suolo è bagnato, il soccorritore deve isolarsi da terra utilizzando ad esempio una tavola di legno.

Viene verificato che l'infortunato non abbia subito un arresto cardiaco. In caso positivo viene eseguito il massaggio cardiaco da persona informata di tale tecnica.

Viene richiesto l'immediato intervento del pronto soccorso.

Bruciature o scottature.

In caso di ustioni o bruciature richiedere l'intervento del pronto soccorso e nel frattempo rimuovere gli indumenti bruciati, purché essi non siano attaccati alla pelle. Avvolgere le ustioni con bende e, se disponibili, con appositi oli antiscottature, evitando di bucare le bolle. Sdraiare l'infortunato in posizione antishock e coprirlo.

Inalazione sostanze chimiche.

In caso di contatto o inalazione di sostanze chimiche, viene richiesto l'intervento di un'ambulanza e l'infortunato è condotto nel più vicino pronto soccorso. Vengono anche reperite le schede tossicologiche del prodotto. Nella fase di primo soccorso vengono seguite le indicazioni ivi riportate. In caso di ingestione viene evitato di provocare il rigurgito se ciò provoca danni all'apparato respiratorio (bronchite chimica).

Radiazioni non ionizzanti (es. ultravioletti da saldatura).

Condurre l'infortunato in ambiente fresco ed aerato ed applicare compresse fredde. Viene richiesto l'intervento medico.

Colpi di calore.

L'infortunato viene disposto in posizione di sicurezza (disteso sul fianco a testa bassa con ginocchio piegato per assicurarne la stabilità) coperto in luogo asciutto e aerato. Viene richiesto l'intervento del pronto soccorso esterno.

Norme generali relative alla evacuazione del cantiere

L'impresa principale e le altre imprese individuano, tra le persone alle sue dipendenze, colui o coloro che sono addetti all'emergenza.

Il lay-out di cantiere individua le vie di evacuazione che sono tenute sgombre da ostacoli e conducono a luogo sicuro anch'esso individuato dal lay-out.

Le operazioni di evacuazione sono dirette dal capocantiere che ha anche il compito di avvisare telefonicamente i mezzi di soccorso. I lavoratori sono formati e informati sulle modalità di evacuazione.

Procedure di emergenza in caso di inquinamento da agenti chimici

In presenza di emissioni tossiche o in presenza di pericolo imminenti della loro fuoriuscita, le maestranze abbandonano il cantiere.

Contemporaneamente viene attivata la procedura di emergenza che prevede l'individuazione della fonte di inquinamento e delle sostanze inquinanti.

Se le emissioni sono causate da prodotti utilizzati all'interno del cantiere, vengono reperite le schede tossicologiche.

Procedure da seguire in caso di temporali

In presenza di perturbazioni atmosferiche a carattere temporalesco, le maestranze abbandonano i posti di lavoro su strutture metalliche. In caso di pioggia tutte le lavorazioni all'aperto sono sospese.

Procedure di emergenza in caso di incendio

In presenza di un incendio viene avviata la procedura di emergenza che prevede l'attivazione della squadra interna e la richiesta di intervento dei vigili del fuoco.

La squadra interna verifica la presenza di persone nella zona invasa dal fuoco e/o dal fumo. In caso di riscontro positivo gli addetti, durante l'intervento, fanno uso di apposite tute e respiratori antifumo. Per lo spegnimento immediato fanno uso di estintori presenti in cantiere.

Procedure di emergenza in caso di crollo della struttura

In presenza di crollo repentino della struttura o in presenza di pericolo imminente di crollo, le maestranze abbandonano la zona utilizzando le vie di fuga preventivamente individuate.

In caso di crollo viene verificata la presenza di persone sotto le macerie e se il riscontro è positivo viene attivata la procedura di emergenza che comprende l'immediata verifica a vista della persistenza di pericoli di crollo e l'attivazione del soccorso esterno ed interno.

Il soccorso interno ha lo scopo di individuare la posizione delle persone infortunate e di iniziare le operazioni di rimozione delle macerie preferibilmente a mano o se necessario utilizzando mezzi meccanici che dovranno essere disponibili in cantiere.

Contemporaneamente viene richiesto, dal capo cantiere, l'intervento dei vigili del fuoco e del pronto soccorso.

14. Interferenze tra le lavorazioni

LAVORAZIONE	DURATA	INTERFERENZA	RISCHI TRASMESSI E PERDURANTI
ALLESTIMENTO DEL CANTIERE	Dal 1° giorno per 4 giorni	Nessuna	Non ci sono rischi trasmissibili alle fasi interferenti e rischi che perdurano anche dopo la fine della fase
SOSTITUZIONE SERRAMENTI	Dal 5° giorno per 31 giorni	Nessuna	Non ci sono rischi trasmissibili alle fasi interferenti e rischi che perdurano anche dopo la fine della fase
RIPRESE DI INTONACO E TINTEGGIATURA	Dal 36° giorno per 15 giorni	Sostituzione serramenti	Non ci sono rischi trasmissibili alle fasi interferenti e rischi che perdurano anche dopo la fine della fase
SMONTAGGIO DEL CANTIERE	Dal 57° giorno per 3 giorni	Nessuna	Non ci sono rischi trasmissibili alle fasi interferenti e rischi che perdurano anche dopo la fine della fase

15. Durata delle lavorazioni e calcolo dell'entità presunta del cantiere

FASE LAVORATIVA	Dal giorno	Al giorno	Durata gg. (h)	N. gg. Lavorativi	N. uomini	Tot. uomini
ALLESTIMENTO DEL CANTIERE	1°	4°	8	4	2	8
SOSTITUZIONE SERRAMENTI	5°	47°	8	31	6	186
RIPRESE DI INTONACO E TINTEGGIATURA	36°	54°	8	15	2	30
SMONTAGGIO DEL CANTIERE	57°	59°	8	3	2	6

16. Considerazioni aggiuntive

Competenze ai fini della sicurezza.

Il direttore dei lavori ha l'alta sorveglianza dei lavori ed a lui compete la verifica della rispondenza dell'opera al progetto e alla normativa urbanistica.

L'impresa è responsabile dell'applicazione delle norme di legge in materia di sicurezza nonché dell'applicazione del presente Piano di Sicurezza e Coordinamento.

Il committente, ai fini della sicurezza, è responsabile ai sensi dell'art. 90 del D.Lgs 81/2008.

Al coordinatore in fase di esecuzione competono gli obblighi di cui all'art. 92 del D. Lgs. Citato.

COMUNE DI PRATO

pag. 1

COMPUTO METRICO

OGGETTO: EX CONSERVATORIO SANTA CATERINA
VIA SANTA CATERINA 17
RIQUALIFICAZIONE FACCIATA: SOSTITUZIONE INFISSI
CUP: C35F21000050005

COMMITTENTE: Comune di Prato

Data, 20/07/2022

IL TECNICO
Ing. Francesca Macera

Num.Ord. TARIFFA	DESIGNAZIONE DEI LAVORI	DIMENSIONI				Quantità	IMPORTI	
		par.ug.	lung.	larg.	H/peso		unitario	TOTALE
	RIPORTO							
	LAVORI A MISURA							
	Oneri Sicurezza (SpCap 3)							
1 / 19 SIC03	Installazione del quadro elettrico di cantiere certificato					1,00		
	SOMMANO cadauno					1,00	266,70	266,70
2 / 20 SIC04	Montaggio di recinzione area adibita a cantiere, esclusa idonea segnaletica diurna e notturna - in struttura tubo e giunto con rete plastica rossa, incluso nolo per il primo mese. Esterna *(par.ug.=6+12) Interna *(par.ug.=6+12)	18,00 18,00				18,00 18,00		
	SOMMANO ml					36,00	8,00	288,00
3 / 21 TOS22_17.N 07.002.015	Segnaletica e illuminazione di sicurezza Noleggio segnaletica cantieristica di divieto, obbligo, pericolo, sicurezza da parete, in alluminio, di forma rettangolare, dimensione mm 180x120, spessore mm 0,5, distanza lettura max 4 metri, per un mese.					2,00		
	SOMMANO cad					2,00	29,00	58,00
4 / 22 SIC05	Smontaggio di recinzione per area adibita a cantiere, esclusa idonea segnaletica diurna e notturna - in struttura tubo e giunto con rete plastica rossa.					18,00 18,00		
	SOMMANO ml					36,00	3,43	123,48
5 / 23 SIC12	Trabattello Nolo di ponte mobile di servizio a elementi prefabbricati ad innesto, con ruote e stabilizzatori, completo di piano di lavoro rettangolare di altezza fino a 7,20 m, nolo minimo 5 giorni					30,00		
	SOMMANO giorni					30,00	16,00	480,00
6 / 24 SIC13	Noleggio oltre il primo mese di utilizzo di recinzione per area adibita a cantiere realizzata in struttura tubo e giunto con rete plastica rossa, calcolato al m per ogni mese di utilizzo ed esclusa segnaletica (par.ug.=18,00*2)	36,00				36,00		
	SOMMANO ml					36,00	0,77	27,72
7 / 25 SIC15	WC chimico, con lavamani e pulizia periodica compresa nel prezzo - noleggio mensile					2,00		
	SOMMANO cad/mese					2,00	175,00	350,00
8 / 26 SIC16	Cassetta contenente presidi medicali prescritti dall'allegato 1 D.M. 15.7.2003 n. 389					1,00		
	SOMMANO cadauno					1,00	77,67	77,67
9 / 27 SIC17	Kit levaschegge costituito da una valigetta dim. cm 23x17x4,5h contenente l'occorrente per togliere dagli occhi schegge metalliche o							
	A RIPORTARE							1'671,57

COMMITTENTE: Comune di Prato

Indice degli argomenti

1. Introduzione.....	1
2. Identificazione e descrizione dell'opera.....	2
3. Anagrafica di cantiere.....	3
4. Documentazione da tenere in cantiere.....	4
5. Area del cantiere.....	5
6. Organizzazione del cantiere.....	6
7. Informazioni di carattere generale.	10
8. Schede delle lavorazioni e relative analisi dei rischi.	15
9. Cooperazione, informazione e coordinamento.	76
10. Gestione dei mezzi di protezione collettiva.	80
11. Segnaletica di sicurezza.	81
12. Organizzazione dei servizi di emergenza e pronto soccorso.	84
13. Pianificazione dei lavori.	86
14. Interferenze tra le lavorazioni.	87
15. Durata delle lavorazioni e calcolo dell'entità presunta del cantiere.	88
16. Considerazioni aggiuntive.	89
17. Stima dei costi per la sicurezza.	90
18. Indice	93

Firmato da:

FRANCESCO PROCOPIO

codice fiscale PRCFNC56D04C352C

num.serie: 4264644063804252784

emesso da: ArubaPEC EU Qualified Certificates CA G1

valido dal 16/02/2022 al 08/04/2024