

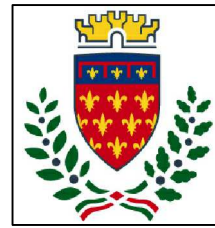

Finanziato
dall'Unione europea
NextGenerationEU



comune di
PRATO
Codice Fiscale: 84006890481

PNRR - Missione 5 – Inclusione e Coesione – Componente 2 - Sottocomponente 1-
Investimento 1.3 "Housing temporaneo e stazione di Posta"
finanziato dall'Unione Europea - NextGeneration EU - Sub-Investimento 1.3.2

STAZIONE DI POSTA- CENTRO SERVIZI - VIA A. ZARINI 1

CUP

G64H22000330006

Titolo

Capitolato speciale d'appalto

Fase

Progetto Esecutivo

Servizio	Servizio Edilizia storico monumentale ed immobili comunali, Politiche energetiche e Datore di Lavoro
Dirigente del servizio	Arch. Francesco Caporaso
Responsabile Unico del Progetto	Arch. Antonio Silvestri

Progettisti delle opere architettoniche

Arch. Antonella Gesualdi - Comune di Prato

Progettista opere strutturali

Ing. Francesco Sanzo - Comune di Prato

Progettista opere impiantistiche

Ing. Gherardo Montano

Progettista acustica

Arch. Solange Sauro

Coordinatore alla sicurezza in fase di progettazione

Arch. Antonella Gesualdi - Comune di Prato

Coordinatore alla sicurezza in fase di esecuzione

Tavola: R-CSA

Scala:

Spazio riservato agli uffici:

Legenda codici

A - opere architettoniche

E - impianti elettrici

M - impianti meccanici

SIC - sicurezza

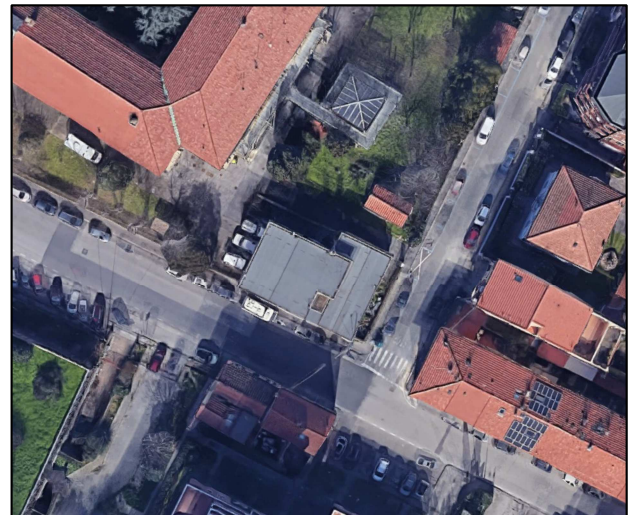



Finanziato
dall'Unione europea
NextGenerationEU



comune di
PRATO
Codice Fiscale: 84006890481

**12PNRR - Missione 5 – Inclusione e Coesione – Componente 2 - Investimento 1.3
“Housing temporaneo e stazione di Posta” finanziato dall'Unione Europea - Next
Generation EU - Sub-Investimento 1.3.2 :STAZIONE DI POSTA-CENTRO SERVIZI – VIA A.
ZARINI 1.**

CUP: G64H22000330006

CAPITOLATO SPECIALE D’APPALTO

- PARTE CONTRATTUALE -

NORME GENERALI, PATTI E CONDIZIONI



Finanziato
dall'Unione europea
NextGenerationEU



comune di
PRATO
Codice Fiscale: 84006890481

INDICE

ABBREVIAZIONI

CAPITOLO 1 - DESCRIZIONE DEI LAVORI

- Art.1 Oggetto dell'appalto
- Art.2 Ammontare dell'appalto e categorie dei lavori
- Art.3 Criteri di aggiudicazione
- Art.4 Opere escluse dall'appalto
- Art.5 Protocollo di legalità

CAPITOLO 2 - QUADRO NORMATIVO E CONTRATTUALE

- Art.6 Documenti che fanno parte del contratto
- Art.7 Osservanza di leggi e di norme
- Art.8 Conoscenza delle condizioni di appalto
- Art.9 Responsabile del progetto - Direttore dei lavori
- Art.10 Il Responsabile dei lavori e il coordinatore in materia di sicurezza
- Art.11 Adempimenti preliminari in materia di sicurezza
- Art.12 Norme di sicurezza generali e sicurezza nel cantiere
- Art.13 Piano di sicurezza e coordinamento e Piano operativo di sicurezza
- Art.14 Durata giornaliera dei lavori lavoro straordinario e notturno
- Art.15 Occupazioni temporanee di suolo

CAPITOLO 3 - CONDIZIONI PRELIMINARI AI LAVORI

- Art.16 Stipulazione del contratto
- Art.17 Cauzione provvisoria e definitiva
- Art.18 Subappalto
- Art.19 Oneri, obblighi e responsabilità dell'Appaltatore
- Art.19 bis Disposizioni specifiche per appalti afferenti gli investimenti pubblici finanziati e con PNRR AI SENSI DELL'ART. 47 del D.L. 77/2021 convertito con L. 108/2021
- Art.20 Trattamento retributivo dei lavoratori
- Art.21 Tutela dei lavoratori
- Art.22 Responsabilità dell'Appaltatore
- Art.23 Domicilio dell'Appaltatore
- Art.24 Persone che possono riscuotere
- Art.25 Rappresentante dell'Appaltatore
- Art.26 Disciplina e buon ordine del cantiere – Direttore Tecnico

CAPITOLO 4 - INIZIO DEI LAVORI

- Art.27 Consegna dei lavori
- Art.28 Proprietà dei materiali di recupero e scavo
- Art.29 Terre e rocce da scavo
- Art.30 Custodia del cantiere
- Art.31 Cartello di cantiere

CAPITOLO 5 - ESECUZIONE DEI LAVORI

- Art.32 Orario di lavoro
- Art.33 Approvvigionamento ed accettazione dei materiali



Finanziato
dall'Unione europea
NextGenerationEU



comune di
PRATO
Codice Fiscale: 84006890481

Art.34 Campionature e prove tecniche
Art.34-Bis Strutture e impianti
Art.35 Sospensione e ripresa dei lavori
Art.36 Proroghe
Art.37 Termini per l'ultimazione dei lavori
Art.38 Ultimazione dei lavori - Avviso ai creditori
Art.39 Inderogabilità dei termini di esecuzione

CAPITOLO 6 - VARIANTI, AGGIUNTE ED IMPREVISTI

Art.40 Modifica del contratto durante il periodo di efficacia
Art.41 Perizie di variante e suppletive
Art.42 Danni di forza maggiore
Art.43 Varianti nel settore dei beni culturali
Art.44 Prezzi applicabili ai nuovi lavori e nuovi prezzi

CAPITOLO 7 - CONTABILITA' DEI LAVORI

Art.45 Lavori a misura
Art.46 Lavori in economia
Art.47 Contabilità e riserve
Art.48 Documenti contabili
Art.49 Tenuta dei documenti

CAPITOLO 8 - PAGAMENTI E COLLAUDO

Art.50 Pagamenti in acconto - SAL
Art.50-Bis Anticipazione del prezzo
Art.51 Programma di esecuzione lavori
Art.52 Revisione dei prezzi
Art.53 Penale per ritardo nei lavori
Art.54 Conto finale
Art.55 Verifiche e collaudi
Art.56 Certificato di regolare esecuzione e pagamenti a saldo

CAPITOLO 9 - GARANZIE E CONTROVERSIE

Art.57 Presa in consegna e utilizzo dell'opera
Art.58 Coperture assicurative
Art.59 Garanzia per vizi, difformità e gravi difetti dell'opera
Art.60 Cessione del contratto e cessione dei crediti
Art.61 Eventuale sopravvenuta inefficacia del contratto
Art.62 Recesso, scioglimento del contratto, fallimento
Art.63 Tracciabilità dei pagamenti
Art.64 Risoluzione del contratto
Art.65 Facoltà di subentro
Art.66 Accordo bonario
Art.67 Spese contrattuali, imposte, tasse
Art.68 Controversie e foro competente



Finanziato
dall'Unione europea
NextGenerationEU



comune di
PRATO
Codice Fiscale: 84006890481

ABBREVIAZIONI E SPECIFICAZIONI

- **Decreto Legislativo 31 marzo 2023 n. 36** Codice dei contratti pubblici in attuazione dell'articolo 1 della legge 21 giugno 2022, n. 78, recante delega al Governo in materia di contratti pubblici per le parti in attuazione, in seguito denominato “Codice”.
- **Decreto legislativo 18 aprile 2016, n. 50 e ss.mm.ii.** per la parti in attuazione in vigore fino al 31/12/2023 Attuazione delle direttive 2014/23/UE, 2014/24/UE e 2014/25/UE sull'aggiudicazione dei contratti di concessione, sugli appalti pubblici e sulle procedure d'appalto degli enti erogatori nei settori dell'acqua, dell'energia, dei trasporti e dei servizi postali, nonché per il riordino della disciplina vigente in materia di contratti pubblici relativi a lavori, servizi e forniture **D.Lgs. 09 APRILE 2008 N. 81 e ss.mm.ii.** (Attuazione dell'art. 1 della legge 3 agosto 2007, n. 123, in materia di tutela della salute e della sicurezza nei luoghi di lavoro nella fattispecie nei cantieri temporanei o mobili).
- **Capitolato generale d'appalto** (decreto ministeriale - lavori pubblici - 19 aprile 2000, n. 145).
- **D.P.R. 5 Ottobre 2010 n. 207 e ss.mm.ii.** relativo al “Regolamento di esecuzione ed attuazione dell'ex D.Lgs n. 163/2006. per le parti applicabili;
- **D.M. 07/03/2018 n. 49,** Regolamento recante “Approvazione delle linee guida sulle modalità di svolgimento delle funzioni del direttore dei lavori e del direttore dell'esecuzione”; **R.U.P.** (Responsabile unico del progetto di cui all'articolo 15 del Codice).
- **Stazione Appaltante:** L'amministrazione Comunale di Prato.



Finanziato
dall'Unione europea
NextGenerationEU



comune di
PRATO
Codice Fiscale: 84006890481

CAPITOLO 1 - DESCRIZIONE DEI LAVORI

Art. 1 Oggetto dell'appalto

La Società della Salute della Regione Toscana ha partecipato al bando per l'assegnazione ai Comuni di contributi per investimenti in progetti di rigenerazione urbana, volti alla riduzione di fenomeni di marginalizzazione e degrado sociale edito con DPCM del 21 gennaio 2021 - Missione 5 "Inclusione e Coesione", Componente 2 "Infrastrutture sociali, famiglie, comunità e terzo settore", Investimento 1.3 "Housing temporaneo e stazione di Posta". Il progetto, ammesso con Decreto Direttoriale n.98/92 del Ministero del Lavoro e delle Politiche Sociali ha assegnato alla SdS Area Pratese, in qualità di soggetto attuatore, un finanziamento che prevede che una parte delle somme sia destinato alla ristrutturazione di un immobile che per le sue caratteristiche garantisce il raggiungimento degli obiettivi del progetto.

Per la progettazione e l'esecuzione dei lavori SdS si è avvalsa della collaborazione degli uffici tecnici del Comune di Prato.

L'immobile oggetto dell'appalto, sito in Via Zarini n.1 è di proprietà del Comune di Prato.

L'appalto ha, dunque, per oggetto l'esecuzione di tutte le opere e provviste occorrenti per la la riqualificazione e la ristrutturazione dell'intero fabbricato al fine di trasformarlo in un centro servizi e stazione di posta per il contrasto alla povertà, da intendersi come "Hub multifunzionale", luogo di incontro e sviluppo della rete "marginalità" e cabina di regia per il coordinamento/monitoraggio dei servizi offerti sul territorio pratese dai diversi attori pubblici e del privato sociale. Tali opere prevedono nuove funzioni ai locali esistenti. Sono previsti spazi dedicati ad associazioni di volontariato, gli uffici e fermo posta del Centro Servizi, un ambulatorio visite per una prima assistenza sanitaria, spazio per l'attesa aperti al pubblico e una residenza per la prima accoglienza.

I lavori come sopra individuati, devono garantire la conformità al principio del DNSH (*Do No Significant Harm*) in ottemperanza a quanto stabilito dall'art. 17 del Regolamento UE 241/2021 istitutivo del Dispositivo per la ripresa e la resilienza.

L'Intervento in questione rientra nel:

REGIME - 2: rispetta il principio del DNSH e non arreca danno significativo all'ambiente

Pertanto, per l'attuazione dei lavori oggetto del presente appalto si utilizzerà la Scheda 2 - Ristrutturazioni e riqualificazioni di edifici residenziali e non residenziali

Le schede tecniche sono una sintesi delle informazioni operative e normative che identifichino i requisiti tassonomici, ossia i vincoli DNSH, per le attività che fanno parte degli interventi previsti dal Piano, incluse le eventuali caratteristiche di acquisto e le scelte sulle forniture.

Le schede tecniche, pertanto, identificano gli elementi di verifica dei vincoli DNSH, differenziandoli, ove applicabile, tra quelli *ante-operam* a quelli *post-operam*.

La scheda sopra menzionata contiene tutte le indicazioni utili per garantire il soddisfacimento del principio del DNSH e pertanto **l'Appaltatore si impegna a seguirle in maniera precisa e puntuale.**

La raccolta e la conservazione di tutti gli elementi di verifica è un aspetto importante in quanto permette, in caso di verifica all'Investimento in oggetto, di dimostrare la "sostenibilità ai criteri ambientali EU" dell'intervento, senza ricorrere ad altre interpretazioni.

Sono compresi, quindi, nell'appalto tutti i lavori, le prestazioni, le forniture e le provviste necessarie per dare il lavoro completamente compiuto, secondo le condizioni stabilite dal presente capitolato speciale d'appalto, con le caratteristiche tecniche, qualitative e quantitative previste dal progetto esecutivo dell'opera e relativi allegati dei quali l'Appaltatore dichiara di aver preso completa ed esatta conoscenza.

Sono altresì compresi, se recepiti dalla Stazione appaltante, i miglioramenti e le previsioni migliorative e aggiuntive contenute nell'offerta tecnica presentata dall'appaltatore, senza ulteriori oneri per la Stazione appaltante.

L'esecuzione dei lavori è sempre e comunque effettuata secondo le regole dell'arte e l'Appaltatore deve conformarsi alla massima diligenza nell'adempimento dei propri obblighi.

Art. 2 Ammontare dell'appalto e categorie lavori

L'importo complessivo del presente appalto è composto da lavori contabilizzati "*a misura*".

L'importo complessivo dell'appalto da determinare mediante il criterio del "minor prezzo" ammonta, escluso oneri ed IVA, ad **Euro 604.591,76** (Euro seicentoquattromilacinquecentonovantauno/76).



Finanziato
dall'Unione europea
NextGenerationEU



comune di
PRATO
Codice Fiscale: 84006890481

Tale valore è ricavato dall'importo totale dei lavori pari ad Euro **573.078,54 (Euro cinquecentosettantatremilasettantaotto/54)** soggetti a ribasso e da **€. 31.513,22 (Euro trentunomilacinquecentotredici/22)** di oneri per la sicurezza non soggetti a ribasso, ai sensi dell'art. 100 del d.lgs. 81/2008.

Sono riconosciuti, a valere sulle somme a disposizione della stazione appaltante indicate nei quadri economici dell'intervento e, ove necessario, utilizzando anche le economie derivanti dai ribassi d'asta, i maggiori costi derivanti dall'adeguamento e dall'integrazione, da parte del coordinatore della sicurezza in fase di esecuzione, del piano di sicurezza e coordinamento. L'operatore economico indica, a pena di esclusione, i costi della manodopera e gli oneri aziendali per l'adempimento delle disposizioni in materia di salute e sicurezza sui luoghi di lavoro eccetto che nelle forniture senza posa in opera e nei servizi di natura intellettuale, così come richiesto dall'art. 108, c. 9, del d.lgs. 36/2023.

Nel dettaglio:

Lavori		
- Opere Architettoniche	Euro	381.064,12
- Opere Strutturali	Euro	32.021,96
- Impianti Meccanici	Euro	76.705,85
- Impianti Elettrici	Euro	<u>83.286,61</u>
Sommano per Lavori	Euro	573.078,54
Oneri Per La Sicurezza (non soggetti a ribasso d'asta)	Euro	<u>31.513,22</u>
Totale a base d'asta	Euro	604.591,76

L'importo complessivo del progetto è di Euro **760.000,00** secondo il quadro economico spesa di seguito riportato:

A	Lavori a base di appalto	
A.1	Lavori e forniture soggette a ribasso	€573.078,54
A.2	Oneri Sicurezza	<u>€31.513,22</u>
	Tot A	€ 604.591,76
B	Per somme a disposizione per l'Amministrazione Comunale	
B.1	IVA al 10% su A	€ 60.459,18
B.2	Spese tecniche	€ 47.864,64
B.3	Incentivo per funzioni tecniche previsto da art. 45 D. Lgs. 36/2023 (2% di A) x0,80	€ 9.673,47
B.4	Allacciamenti	€ 4.763,00
B.5	Imprevisti	€ 32.647,96
	Tot B	<u>€ 155.408,24</u>
	Importo Totale (A+B)	€ 760.000,00



Finanziato
dall'Unione europea
NextGenerationEU



comune di
PRATO
Codice Fiscale: 84006890481

Categoria prevalente, categorie scorporabili e sub-appaltabili

La qualificazione in una categoria abilita l'operatore economico a partecipare alle gare e a eseguire i lavori nei limiti della propria classifica incrementata di un quinto.

L'attestazione di qualificazione, rilasciata secondo la procedura prevista dall'allegato II.12, costituisce condizione necessaria e sufficiente per la dimostrazione della sussistenza dei requisiti di capacità tecnica e finanziaria ai fini dell'affidamento di lavori pubblici. I requisiti di ordine speciale necessari per ottenere la qualificazione sono:

- l'idoneità professionale;
- la capacità economica e finanziaria;
- le capacità tecniche e professionali.

Pertanto, l'operatore economico deve possedere la qualifica richiesta dal bando di gara, dall'avviso o dall'invito a partecipare redatto dalla Stazione Appaltante e disciplinato dal Codice Appalti e dalla norma vigente.

Ai sensi dell'Allegato II.12 del Dlgs 36/2023, sono di seguito individuate la categoria prevalente e quelle ulteriori scorporabili, superiori al 10% dell'importo complessivo dell'opera, ovvero di importo superiore a 150.000 Euro, ovvero appartenenti alle categorie di cui all'art. 104, comma 11 del D.Lgs 36/2023:

Categorie di lavoro	Importo lavori Euro	Oneri di sicurezza Euro	Importo categorie	% d'appalto
Categoria OG1 – Edifici civili e industriali	156 023,36	8 579,62	164 602,98	27,23%
Categoria OS3 - Impianti idrico-sanitario, cucine, lav.	17 918,35	985,32	18 903,67	3,13%
Categoria OS4 - Impianti elettromeccanici trasportatori	27 182,07	1 494,72	28 676,79	4,74%
Categoria OS6 - Finiture di opere generali in materiali lignei, plastici, metallici e vetrosi	113 003,45	6 213,99	119 217,44	19,72%
Categoria OS7 - Finiture di opere generali di natura edile e tecnica	99 709,48	5 482,96	105 192,44	17,40%
Categoria OS8 - Opere di impermeabilizzazione	10 432,38	573,67	11 006,05	1,82%
Categoria OS28 - Impianti termici e di condizionamento	65 522,84	3 603,06	69 125,90	11,43%
Categoria OS30 - Impianti interni elettrici, telefonici, radiotelefonici e televisivi	83 286,61	4 579,88	87 866,49	14,53%
TOTALE APPALTO	€573.078,54	€31.513,22	€ 604.591,76	100,00 %

Ai sensi dell' art. 21 del Dlgs 36/2023 si verifica che l'importo di ciascuna delle categorie di opere specializzate, OS3 OS28 e OS30, che insieme costituiscono la categoria OG11, sono singolarmente superiori alla percentuale prevista dal codice, dell'importo globale delle lavorazioni attinenti alla categoria OG 11, secondo la tabella che segue:

Categoria di lavoro	Importo lavori Euro	Percentuale rispetto a OG11	Art.21 Dlgs 36/2023	Verifica
OS3 Impianti idrico-sanitario, cucine, lavanderie	€ 17.918,35	10,75%	>10% di OG11	SI



Finanziato
dall'Unione europea
NextGenerationEU



comune di
PRATO
Codice Fiscale: 8406690481

OS 28	Impianti termici e di condizionamento	€. 65.522,84	39,30%	>25% di OG11	SI
OS 30	Impianti interni elettrici, telefonici, radiotelevisivi e televisivi	€. 83.286,61	49,95%	>25% di OG11	SI
OG 11	Impianti tecnologici	€ 166.727,60	100,00%		COSTITUITA

Tenuto conto che le categorie OS4 e OS8 risultano inferiore al 10% dell'importo complessivo dell'appalto e ciascuna è inferiore a Euro 150'000,00 e le opere previste in dette categorie confluiscono nella categoria prevalente, conseguentemente sono ammessi a presentare offerte i soggetti di cui agli artt. 65,68,99 e 100 secondo la tabella che segue:

	Classifica	Qualificazione Obbligatoria (si/no)	Importo complessivo + oneri sicurezza	%	Indicazioni speciali ai fini della gara	
					Prevalente o scorporabile	Subappaltabile
Categoria OG1 – Edifici civili e industriali	I	SI	€ 204 285,83	33,79%	prevalente	SI
Categoria OS6 - Finiture di opere generali in materiali lignei, plastici, metallici e vetrosi	I	NO	€ 119 217,44	19,72%	scorporabile	SI
Categoria OS7 - Finiture di opere generali di natura edile e tecnica	I	NO	€ 105 192,44	17,40%	scorporabile	SI
Categoria OG 11- Impianti tecnologici	I	SI	€ 175 896,05	29,09%	scorporabile	SI
TOTALE APPALTO			€ 604 591,76	100 %		

L'importo dei lavori a base di gara è comprensivo di tutti gli oneri per l'esecuzione dei lavori, nonché le opere provvisoriale, gli oneri per la sicurezza ex D.Lgs 81/2008 e gli oneri della sicurezza per il rispetto delle norme preesistenti, i lavori e le provviste necessarie per completare, in ogni loro parte, di tutte le opere oggetto dell'appalto, anche per quanto non possa essere dettagliatamente specificato ed illustrato nel presente Capitolato Speciale. Si conviene quindi che le opere di cui sopra dovranno essere consegnate dall'Appaltatore alla Stazione Appaltante, complete e finite in ogni loro particolare. I prezzi offerti sono da considerarsi comprensivi di ogni onere necessario all'esecuzione delle singole opere e comprensivi delle spese generali, utili e oneri della sicurezza derivanti dal rispetto delle normative esistenti.

L'elenco prezzi sul quale viene applicato il ribasso percentuale offerto dall'appaltatore costituisce l'insieme dei prezzi unitari contrattuali. I prezzi unitari offerti dall'aggiudicatario in sede di gara costituiscono prezzi contrattuali. Tale elenco prezzi integra il progetto, i prezzi derivanti da esso sono applicati alle singole quantità eseguite. I prezzi contrattuali sono vincolanti anche per la definizione, valutazione e contabilizzazione di eventuali varianti, addizioni o detrazioni in corso d'opera, qualora ammissibili ed ordinate o autorizzate dalla stazione appaltante ai sensi del codice degli appalti. Per le categorie di lavori non comprese nell'elenco prezzi contrattuale, si provvede alla formazione dei nuovi prezzi desumendoli dal Prezzario Ufficiale di riferimento delle Opere Pubbliche della Regione Toscana. In assenza di tale riscontro i prezzi verranno determinati in conformità con la normativa vigente. Sui nuovi prezzi verrà applicato il ribasso d'asta contrattuale.

Ai fini del calcolo dell'importo totale dei lavori a base di appalto, si è fatto ricorso al prezzario delle Opere Pubbliche per la Toscana e Umbria e i prezzi di mercato, con correzioni e puntualizzazioni. Il contratto è stipulato "A MISURA"; il contenuto del contratto è conforme al Capitolato Generale DM 145/2000 e all'articolo 32 dell' Allegato I.7 del Codice.

Prima della formulazione dell'offerta il concorrente ha l'obbligo di controllare le voci riportate nella lista attraverso l'esame degli elaborati progettuali in visione e acquisibile. La presentazione dell'offerta da parte della ditta equivale ad accettazione incondizionata di tutti i documenti componenti il progetto, oltre che a dichiarazione di essersi recati sul luogo di esecuzione dei lavori, di avere preso conoscenza delle condizioni locali, della viabilità di accesso, di aver verificato le capacità e le disponibilità, compatibili con i tempi di esecuzione previsti, delle cave eventualmente necessarie e delle discariche autorizzate, nonché di tutte le circostanze generali e particolari suscettibili di influire sulla determinazione dei prezzi, sulle condizioni contrattuali e sull'esecuzione dei lavori e di aver giudicato i lavori stessi realizzabili, gli elaborati progettuali adeguati ed i prezzi nel loro



Finanziato
dall'Unione europea
NextGenerationEU



comune di
PRATO
Codice Fiscale: 84006890481

complesso remunerativi e tali da consentire il ribasso offerto. La stessa presentazione dell'offerta equivale inoltre all'attestazione di avere effettuato una verifica della disponibilità della mano d'opera necessaria per l'esecuzione dei lavori nonché della disponibilità di attrezzature adeguate all'entità e alla tipologia e categoria dei lavori in appalto.

La prestazione di cui al presente appalto viene effettuata nell'esercizio di impresa e pertanto, è soggetta all'imposta sul valore aggiunto da sommarsi agli importi di cui sopra, a carico dell'Amministrazione Appaltante (nel seguito chiamata "Amministrazione"), nella misura vigente al momento del pagamento che verrà indicata dall'Amministrazione su richiesta dell'Appaltatore da effettuarsi prima dell'emissione della fattura.

Ai sensi dell'art. 11 e 41 comma 13 del Dlgs 36/2023 il costo della manodopera è pari a €. 171.769,14 dell'importo dei lavori , come indicato nei documenti progettuali.

I contratti collettivi applicati sono riportati nella tabella del Ministero del Lavoro e Politiche Sociali Direzione Generale dei Rapporti di lavoro e delle relazioni Industriali Div.III.- Contratto collettivo Nazionale Settore Edile quale costo medio orario per i dipendenti delle imprese edili ed affini, recepiti dal prezzario della Regione Toscana in vigore.

Art. 3 Criterio di aggiudicazione

Si procederà ad aggiudicare l'appalto con procedura indicata nell'atto di decisione a contrarre (Determina Dirigenziale).

Art. 4 Opere escluse dall'appalto

Restano esclusi dall'appalto gli allacciamenti dei nuovi edifici alla rete dei servizi, opere che il Comune di Prato si riserva di affidare in tutto o in parte ad altre ditte (art. 43 R.D. 827/1924), senza che l'Appaltatore possa fare eccezione o richiedere compenso alcuno.

Nel caso eventuale dell'esclusione di opere dall'Appalto si precisa che l'appaltatore dovrà fornire la mano d'opera, i materiali ed i mezzi d'opera in aiuto alle singole Ditte esecutrici, regolarmente retribuiti come lavori in economia o noleggio di macchinari, per la totale realizzazione delle medesime, mentre dovrà permettere inoltre l'accesso al cantiere e consentire l'uso dei ponti di fabbrica, ovvero qualsiasi altra opera provvisoria, senza richiedere alcun compenso speciale.

L'Appaltatore non potrà muovere eccezioni o pretendere compensi per eventuali intralci o ritardi nel proseguimento dei lavori aggiudicati, dipendenti dall'esecuzione delle opere di cui trattasi, salvo il risarcimento di eventuali danni che derivassero dai lavori eseguiti da terzi, da rifondersi dalla Ditta che ne fu causa nella misura stabilita dalla Direzione Lavori a suo insindacabile giudizio.

Art. 5 Protocollo di legalità

Il Comune di Prato in data 5 ottobre 2022 ha sottoscritto con la Prefettura di Prato il "Protocollo di Legalità per la prevenzione dei tentativi di infiltrazione della criminalità organizzata negli appalti pubblici e nell'attività urbanistica ed edilizia approvato con Delibera della Giunta comunale n. 331 del 04/10/2022, i contenuti, che qui si intendono integralmente riportate, sono accettati incondizionatamente dall'appaltatore. Il Protocollo di Legalità è consultabile sul sito <http://www.prefettura.it/prato>.

Dal Protocollo di Legalità emergono i seguenti impegni per l'impresa affidataria dei lavori, e precisamente:

- a) l'impresa aggiudicataria del presente appalto di lavori si impegna a comunicare alla stazione appaltante l'elenco delle imprese coinvolte nel piano di affidamento nell'esecuzione dei lavori, servizi o forniture con riguardo alle forniture ed ai servizi di cui all'art. 1, comma 53, della legge 190/2012, nonché ogni eventuale variazione successivamente intervenuta per qualsiasi motivo. Ove i suddetti affidamenti riguardino i settori di attività a rischio di cui all'art. 1, comma 53, della legge 190/2012, la sottoscritta impresa si impegna ad accertare preventivamente l'avvenuta o richiesta iscrizione della ditta sub-affidataria negli elenchi prefettizi dei fornitori, prestatori di servizi ed esecutori di lavori non soggetti a tentativi di infiltrazione mafiosa;
- b) l'impresa aggiudicataria del presente appalto di lavori si impegna a denunciare immediatamente alle Forze di Polizia o all'Autorità Giudiziaria ogni illecita richiesta di denaro, prestazione o altra utilità ovvero offerta di protezione nei confronti dell'imprenditore, degli eventuali componenti la compagine sociale o dei rispettivi familiari (richiesta di tangenti, pressioni per indirizzare l'assunzione di personale o l'affidamento di lavorazioni, forniture o servizi a determinate imprese, danneggiamenti, furti di beni personali o di cantiere). Si impegna inoltre a segnalare alla Prefettura l'avvenuta formalizzazione della denuncia di cui alla precedente clausola 3 e ciò al fine di consentire, nell'immediato, eventuali iniziative di competenza;
- c) l'impresa aggiudicataria del presente appalto di lavori si impegna a dare comunicazione tempestiva alla Prefettura e all'Autorità giudiziaria di tentativi di concussione che si siano, in qualsiasi modo, manifestati nei confronti dell'imprenditore, degli organi sociali o dei dirigenti di impresa. Dichiaro altresì di essere a conoscenza che il predetto adempimento ha natura essenziale ai fini dell'esecuzione del contratto e il relativo inadempimento darà luogo alla risoluzione espressa del contratto stesso, ai sensi dell'art. 1456 c.c. ogni qualvolta nei confronti di pubblici amministratori e di funzionari che abbiano esercitato funzioni relative alla stipula ed esecuzione del contratto, sia stata disposta misura cautelare o sia intervenuto rinvio a giudizio per il delitto previsto dall'art. 317 c.p. Le ipotesi gravi di reato, ivi richiamate, saranno comunque oggetto di segnalazione all'Autorità Giudiziaria, anche per il tramite dei servizi di polizia giudiziaria di riferimento sul territorio;
- d) l'impresa aggiudicataria del presente appalto di lavori si impegna a inserire in tutti i subcontratti la clausola risolutiva espressa per il caso in cui emergano informative interdittive a carico dell'altro subcontraente.

Clausola riferita agli appalti relativi a opere e lavori di importo superiore a euro 250.000 - l'impresa aggiudicataria del presente appalto di lavori ha l'obbligo di individuare un Referente di cantiere, incaricato di redigere il settimanale di cantiere. Il settimanale di cantiere deve contenere ogni utile e dettagliata indicazione relativa, per la settimana di riferimento, a:



Finanziato
dall'Unione europea
NextGenerationEU



comune di
PRATO
Codice Fiscale: 84006890481

- a) opera da realizzare;
- b) appaltatore, subcontraenti ed ogni altro operatore economico inseriti nella filiera delle imprese relativa all'opera da realizzare;
- c) automezzi e macchine operatrici utilizzati a qualsiasi titolo dall'appaltatore, dai subcontraenti e da eventuali altri soggetti che opereranno o accederanno in cantiere;
- d) altri automezzi che a qualsiasi titolo accederanno al cantiere;
- e) i nominativi dei dipendenti dell'appaltatore e di ogni altro operatore economico- compresi i titolari di partita IVA senza dipendenti - che saranno impegnati nelle lavorazioni o comunque opereranno in cantiere.

Le informazioni di cui sopra devono essere raccolte e trasmesse settimanalmente, a cura del Referente di cantiere, entro le ore 12:00 del venerdì e con riferimento alla programmazione della settimana successiva, alla Prefettura di Prato e alle Forze di Polizia, utilizzando a tal fine i seguenti recapiti: protocollo.prefpo@pec.interno.it (Prefettura di Prato), anticrimine.quest.po@pecps.poliziadistato.it (Polizia di Stato), tpo37141@pec.carabinieri.it (Carabinieri), po0500000p@pec.gdf.it (Guardia di Finanza). In caso di variazione intervenute nel corso della settimana di riferimento, le stesse dovranno essere immediatamente comunicate con le medesime modalità di cui al punto precedente.

CAPITOLO 2 - QUADRO NORMATIVO E CONTRATTUALE

Art. 6 Documenti che fanno parte del contratto

Sono parte integrante del contratto di appalto, oltre al presente Capitolato speciale d'appalto, il Capitolato generale d'appalto, di cui al d.m. 145/2000 per quanto non in contrasto con il presente capitolato o non previsto da quest'ultimo, e la seguente documentazione:

- a) l'elenco dei prezzi unitari, ovvero il modulo compilato e presentato dall'appaltatore in caso di offerta prezzi;
- b) il cronoprogramma;
- c) le polizze di garanzia;
- d) il Piano di Sicurezza e di Coordinamento ed i piani di cui all'art. 100 del d.lgs. n. 81/2008 e s.m.i.;
- e) gli elaborati di progetto di seguito elencati:

1	R-EE	ELENCO ELABORATI
2	R-REL	RELAZIONE TECNICA E SOSTENIBILITA' DELL'OPERA
3	R- FOTO	DOCUMENTAZIONE FOTOGRAFICA
4	R-ABA	VERIFICA ABBATTIMENTO BARRIERE ARCHITETTONICHE
5	R-RCA	VALUTAZIONE RISCHIO CLIMATICO E ANALISI ADATTABILITA'
6	R-CAM	RELAZIONE CRITERI AMBIENTALI MINIMI
7	R-DIS	PIANO PER IL DISASSEMBLAGGIO E FINE VITA
8	R-PAC&PGR	PIANO AMBIENTALE DI CANTIERIZZAZIONE E GESTIONE RIFIUTI
9	R-DNSH	RELAZIONE OTTEMPERANZA PER IL PRINCIPIO DNSH
10	R-QE	QUADRO ECONOMICO
11	R-CSA	CAPITOLATO SPECIALE D'APPALTO
12	R-CON	SCHEMA DI CONTRATTO

Progetto architettonico

13	A - 01	PLANIMETRIA DI INQUADRAMENTO
14	A - 02	STATO ATTUALE- PIANTE, SEZIONI E PROSPETTI
15	A - 03	STATO PROGETTO- PIANTE, SEZIONI E PROSPETTI
16	A - 04	STATO SOVRAPPOSTO- - PIANTE, SEZIONI E PROSPETTI
17	A - 05	PIANTA CONTROSOFFITTI
18	A - 06	PIANTA COPERTURE
19	A - 07	ABACO INFISSI- INFISSI INTERNI
20	A - 08	ABACO INFISSI- INFISSI ESTERNI
21	A - 09	PARTICOLATI COSTRUTTIVI
22	A - 10	PIANTA VERIFICA ABBATTIMENTO BARRIERE ARCHITETTONICHE
23	A - CAP	DISCIPLINARE TECNICO PRESTAZIONALE OPERE ARCHITETTONICHE
24	A - CME	COMPUTO METRICO ESTIMATIVO OPERE ARCHITETTONICHE
25	A - EPU	ELENCO PREZZI UNITARI OPERE ARCHITETTONICHE
26	A - APR	ANALISI PREZZI OPERE ARCHITETTONICHE
27	A - MDO	INCIDENZA MANODOPERA OPERE ARCHITETTONICHE
28	A - PDM	PIANO DI MANUTENZIONE OPERE ARCHITETTONICHE



Finanziato
dall'Unione europea
NextGenerationEU



comune di
PRATO
Codice Fiscale: 84006890481

Progetto Impianti elettrici

29	E - 01	PLANIMETRIA ILLUMINAZIONE - PIANO TERRA
30	E - 02	PLANIMETRIA ILLUMINAZIONE - PIANO PRIMO
31	E - 03	PLANIMETRIA FM E FONIA DATI - PIANO TERRA
32	E - 04	PLANIMETRIA FM E FONIA DATI - PIANO PRIMO
33	E - 05	SCHEMI QUADRI ELETTRICI E FUNZIONALE ILLUMINAZIONE
34	E- 06	PLANIMETRIA DISTRIBUZIONE PRINCIPALE
35	E - APR	ANALISI PREZZI IMPIANTI ELETTRICI
36	E - CAL	CALCOLI DIMENSIONAMENTO LINEE ELETTRICHE E ILLUMINOTECNICI
37	E - CAP	DISCIPLINARE PRESTAZIONALE IMPIANTI ELETTRICI
38	E - CME	COMPUTO METRICO ESTIMATIVO IMPIANTI ELETTRICI
39	E - EPU	ELENCO PREZZI UNITARI IMPIANTI ELETTRICI
40	E-FULM	VALUTAZIONE DI PROTEZIONE SCARICHE ATMOSFERICHE
41	E - MDO	INCIDENZA MANODOPERA IMPIANTI ELETTRICI
42	E - PDM	PIANO DI MANUTENZIONE IMPIANTI ELETTRICI
43	E - REL	RELAZIONE TECNICA IMPIANTI ELETTRICI

Progetto Impianti meccanici

44	M - 01	PLANIMETRIA IMPIANTO CDZ PIANO TERRA
45	M - 02	PLANIMETRIA IMPIANTO CDZ PIANO PRIMO
46	M - 03	SCHEMA IMPIANTO CDZ
47	M - 04	PLANIMETRIA IMPIANTO VMC PIANO TERRA
48	M - 05	PLANIMETRIA IMPIANTO VMC PIANO PRIMO
49	M - 06	PLANIMETRIA IDRICO SANITARIO PIANO TERRA
50	M - 07	PLANIMETRIA IDRICO SANITARIO PIANO PRIMO
51	M - APR	ANALISI PREZZI IMPIANTI MECCANICI
52	M - CAL	CALCOLI EX L.10/91 IMPIANTO MECCANICI
53	M - CAP	DISCIPLINARE PRESTAZIONALE IMPIANTI MECCANICI
54	M - CME	COMPUTO METRICO ESTIMATIVO IMPIANTI MECCANICI
55	M - EPU	ELENCO PREZZI UNITARI IMPIANTI MECCANICI
56	M - MDO	STIMA INCIDENZA MANODOPERA IMPIANTI MECCANICI
57	M - PDM	PIANO DI MANUTENZIONE IMPIANTI MECCANICI
58	M - REL	RELAZIONE IMPIANTI MECCANICI

Acustica

59	AC_REL	VERIFICA PREVISIONALE DEI REQUISITI ACUSTICI PASSIVI
----	--------	--

Progetto opere strutturali

60	S - 01	INTERVENTI STRUTTURALI PIANO -1
61	S - 02	INTERVENTI STRUTTURALI PIANO TERRA
62	S - REL	RELAZIONE OPERE STRUTTURALI
63	S- FC1	FASCICOLO DEI CALCOLI DELLE OPERE STRUTTURALI ASCENSORE
64	S- FC2	FASCICOLO DEI CALCOLI DELLE OPERE STRUTTURALI MURO CONTROTERRA
65	S - APR	ANALISI PREZZI OPERE STRUTTURALI
66	S - CAP	DISCIPLINARE PRESTAZIONALE DEGLI ELEMENTI TECNICI OPERE STRUTTURALI
67	S - CME	COMPUTO METRICO ESTIMATIVO OPERE STRUTTURALI
68	S - EPU	ELENCO PREZZI UNITARIO OPERE STRUTTURALI
69	S - MDO	STIMA INCIDENZA MANODOPERA OPERE STRUTTURALI
70	S - PDM	PIANO DI MANUTENZIONE OPERE STRUTTURALI

Sicurezza

71	SIC - PSC	PIANO DELLA SICUREZZA E COORDINAMENTO
72	SIC - CMS	COMPUTO METRICO ESTIMATIVO DELLA SICUREZZA
73	SIC - FO	FASCICOLO DELL'OPERA
74	SIC- RETC	RELAZIONE ELABORATO TECNICO DELLA COPERTURA
75	SIC- ETC	ELABORATO TECNICO DELLA COPERTURA
76	SIC- 01	LAYOUT DI CANTIERE



Finanziato
dall'Unione europea
NextGenerationEU



comune di
PRATO
Codice Fiscale: 84006890481

77 SIC-02 PLANIMETRIE DI CANTIERE E FASI DEI LAVORI

E' fatto divieto all'Appaltatore, ed ai suoi collaboratori, dipendenti e prestatori d'opera, di autorizzare terzi a divulgare riproduzioni fotografiche e disegni delle opere appaltate e diffondere, con qualsiasi mezzo, notizie e dati conosciuti per effetto dei rapporti con il Comune di Prato.

La sottoscrizione del contratto e dei suoi allegati da parte dell'appaltatore equivale a dichiarazione di perfetta conoscenza dei contenuti riportati all'art. 5 del presente capitolato denominato "Protocollo di legalità" nel quale sono definiti gli impegni dell'appaltatore a seguito della sottoscrizione di tale protocollo con la Prefettura di Prato in data 05/10/2022.

Sono a carico dell'Appaltatore senza diritto di rivalsa:

- tutte le spese di bollo e registro, della copia del contratto e dei documenti e disegni di progetto;
- tutte le spese di bollo inerenti agli atti occorrenti per la gestione del lavoro, dal giorno della consegna a quello della data di emissione del certificato di regolare esecuzione;
- le spese per i quadri e contatori di cantiere, gli allacciamenti (acqua, energia elettrica e quanto altro), con contestuale predisposizione delle dichiarazioni di conformità e trasmissione agli enti preposti;
- il rilascio delle certificazioni sui materiali e le eventuali prove di laboratorio qualora ordinate dalla Direzione Lavori e/ dal responsabile del progetto;
- il rilascio delle dichiarazioni di conformità sugli impianti installati per la parte di propria esecuzione;
- ogni prestazione utile a garantire il rispetto delle vigenti normative in materia di sicurezza, salute e igiene dei lavoratori sui luoghi di lavoro.

Art. 7 Osservanza di leggi e di norme

L'appalto, nel rispetto delle disposizioni del D.lgs. 36/2023 e del D.Lgs. 50/2016 e ss.mm.ii. e del DPR 207/10 e ss.mm.ii., per le parti ancora in vigore, è soggetto all'esatta osservanza di tutte le condizioni stabilite nel contratto d'appalto, le cui clausole prevalgono su quanto contenuto nel Capitolato Speciale di Appalto e nei disegni di progetto. Qualora si verificassero eventuali divergenze fra il presente Capitolato Speciale e i disegni di progetto prevarranno le clausole del Capitolato Speciale di Appalto.

Per quanto non disciplinato e comunque non specificato dal presente Capitolato Speciale e dal contratto, l'appaltatore è soggetto all'osservanza delle seguenti leggi, regolamenti e norme che si intendono qui integralmente richiamate ed indicate a titolo esemplificativo e non esaustivo:

- capitolato generale d'appalto dei lavori pubblici, approvato con D.M. 19 aprile 2000 n. 145 e s.m.i. prosieguito chiamato "D.M. n. 145/2000";
- il Codice Civile - libro IV, titolo III, capo VII "Dell'appalto", artt. 1655-1677;
- le leggi, i decreti, i regolamenti e le circolari vigenti nella Regione, Provincia e Comune nel quale devono essere eseguite le opere oggetto del presente appalto;
- le norme emanate dal C.N.R., le norme U.N.I., le norme C.E.I., le tabelle C.E.I.-U.N.E.L., A.N.C.C., anche se non espressamente richiamate, e tutte le norme modificative e/o sostitutive che venissero eventualmente emanate nel corso della esecuzione dei lavori;
- Norme in materia di prevenzione infortuni, sicurezza nei cantieri e sui luoghi di lavoro: Dlgs. 81/2008;
- D.Lgs. 152/06 Norme in materia ambientale;
- D.M. 17/01/2018 , nuove norme tecniche per le costruzioni;
- Opcm n. 3274 del 20 marzo 2003: primi elementi in materia di criteri generali per la classificazione sismica del territorio nazionale e di normative tecniche per le costruzioni in zona sismica;
- L.R. 65/2014 Norme per il governo del territorio;
- D.P.R. 380/01 Testo unico in materia edilizia
- Decreto 23/06/2022 – Criteri ambientali minimi per l'affidamento del servizio di progettazione di interventi edilizi, per l'affidamento dei lavori per interventi edilizi e per l'affidamento congiunto di progettazione e lavori per interventi edilizi.

Nell'esecuzione delle opere e forniture oggetto dell'appalto devono essere rispettate tutte le prescrizioni legislative e regolamentari in materia di qualità, provenienza e accettazione dei materiali e componenti nonché, per quanto concerne descrizione, specifiche di prestazione e modalità di esecuzione di ogni singola lavorazione, tutte le indicazioni contenute o richiamate nella seguente documentazione allegata:

- nel Capitolato speciale di appalto;
- negli elaborati grafici definitivi/esecutivi e nelle relazioni tecniche;
- negli elaborati del piano di sicurezza e di coordinamento.

Per quanto concerne gli aspetti procedurali ed i rapporti tra Amministrazione appaltante e Appaltatore, in relazione alle caratteristiche dell'intervento e alle situazioni locali, si fa riferimento ai disposti della normativa vigente, nonché alle specificazioni e prescrizioni del presente Capitolato Speciale d'Appalto e del Contratto d'Appalto.



Finanziato
dall'Unione europea
NextGenerationEU



comune di
PRATO
Codice Fiscale: 84006890481

In caso di discordanza tra le norme e prescrizioni sopra indicate, quelle contenute nel contratto di appalto e quelle contenute negli altri documenti ed elaborati progettuali richiamati, va osservato il seguente ordine di prevalenza:

- b) norme legislative e regolamentari *cogenti* di carattere generale;
- c) contratto d'appalto, costituito dal completamento del presente schema di contratto dopo l'aggiudicazione;
- d) le disposizioni ed indicazioni contenute nel capitolato speciale e nelle voci di elenco prezzi;
- e) le indicazioni degli elaborati del progetto definitivo/esecutivo posto a base di appalto, ferma restando, comunque, la prevalenza degli aspetti che attengono alla sicurezza statica, al funzionamento degli impianti e all'esercizio dell'opera;

In caso di discordanza tra i vari elaborati di progetto vale la soluzione più aderente alle finalità per le quali il lavoro è stato progettato e comunque quella meglio rispondente ai criteri di ragionevolezza e di buona tecnica definitivo/esecutiva. *È comunque insindacabile facoltà della Direzione Lavori dare ordine di prevalenza all'elaborato più favorevole alla Stazione appaltante.*

Non costituisce discordanza una semplice incompletezza grafica o descrittiva, l'eventuale mancanza di indicazioni relative a particolari costruttivi o di specifiche di prestazione relative a lavorazioni, materiali, componenti, opere murarie, strutture o impianti o loro parti, da eseguire secondo quanto comunque rilevabile da altri elaborati di progetto definitivo/esecutivo, anche in scala minore, e/o dal capitolato speciale d'appalto e dalle voci della lista lavorazioni.

Compete comunque al Direttore dei lavori, sentito il Progettista e il responsabile del progetto, fornire sollecitamente le eventuali precisazioni, se sufficienti, o i necessari elaborati integrativi, fermo restando il diritto dell'Appaltatore, in caso di ritardo, di formulare tempestivamente le proprie osservazioni o contestazioni secondo le procedure disciplinate dalle norme regolatrici dell'appalto, di cui al precedente art. 3, in particolare nel rispetto della normativa vigente.

Si precisa che tutte le forniture e lavorazioni di appalto dovranno essere eseguite dall'Impresa Appaltatrice secondo le descrizioni/prescrizioni/specifiche tecniche riportate nelle voci di elenco prezzi costituenti la lista delle lavorazioni e nel Capitolato speciale d'appalto e, comunque in accordo con le indicazioni e le preventive autorizzazioni alla posa in opera della Direzione dei lavori.

Nell'accettare i lavori in appalto l'Impresa conferma tacitamente:

- a) di aver preso conoscenza del progetto delle opere da eseguire, di aver visitato la località interessata dai lavori e di averne accertato le condizioni di viabilità e di accesso, nonché gli impianti che la riguardano;
- b) di aver valutato, nell'offerta, tutte le circostanze ed elementi che influiscono sul costo dei materiali, della mano d'opera, dei noli e dei trasporti e delle lavorazioni nel loro complesso;
- c) di aver valutato tutti gli approntamenti/adempimenti richiesti dalla normativa vigente in materia di lavori pubblici, di prevenzione degli infortuni e di tutela della salute dei lavoratori.

L'appaltatore non potrà quindi eccepire, durante l'esecuzione dei lavori, la mancata conoscenza di elementi non valutati, tranne che tali elementi si configurino come cause di forza maggiore contemplate dal codice civile (e non escluse da altre norme del presente contratto) o si riferiscano a condizioni soggette a possibili modifiche espressamente previste nel contratto.

Con l'accettazione dei lavori l'Appaltatore dichiara di avere la possibilità ed i mezzi necessari per procedere all'esecuzione degli stessi secondo le migliori norme e sistemi costruttivi e nella piena applicazione della specifica normativa richiamata al punto c) del presente articolo.

Art. 8 Conoscenza delle condizioni di appalto

L'Appaltatore, con la presentazione della propria offerta, dichiara di essersi recato sul luogo dove debbono eseguirsi i lavori e nelle aree adiacenti e di aver valutato l'influenza e gli oneri conseguenti sull'andamento e sul costo dei lavori, e pertanto di:

- a) Aver esaminato gli elaborati progettuali, compreso il computo metrico estimativo, di essersi recato sul luogo di esecuzione dei lavori, di aver preso conoscenza delle condizioni locali, della mobilità di accesso, delle cave eventualmente necessarie e delle discariche autorizzate, nonché di tutte le circostanze generali e particolari suscettibili di influire sulla determinazione dei prezzi, sulle condizioni contrattuali e sull'esecuzione dei lavori e di aver giudicato i lavori stessi realizzabili, gli elaborati progettuali adeguati ed i prezzi nel loro complesso remunerativi e tali da consentire il ribasso offerto;
- b) Aver effettuato una verifica della disponibilità della mano d'opera necessaria per l'esecuzione dei lavori nonché della disponibilità di attrezzature adeguate all'entità e alla tipologia e categoria dei lavori in appalto;
- c) Aver verificato la congruità dei mezzi da impiegarsi in cantiere con la portata delle strutture degli accessi carrai e di aver verificato l'idoneità dei propri mezzi in rapporto ai carichi, alle distanze e ai possibili avvicinamenti alle zone degli interventi;
- d) Di avere giudicato, nell'effettuare l'offerta, i prezzi equi e remunerativi anche in considerazione degli elementi che influiscono tanto sul costo dei materiali, quanto sul costo della mano d'opera, dei noli e dei trasporti;
- e) Di aver valutato che le condizioni di lavoro per le opere oggetto del presente appalto richiedono una parziale simultaneità di esecuzione con i lavori che vengono eseguiti in altri lotti. L'Appaltatore non potrà quindi eccepire, durante l'esecuzione dei lavori,



Finanziato
dall'Unione europea
NextGenerationEU



comune di
PRATO
Codice Fiscale: 84006890481

la mancata conoscenza di condizioni o la sopravvenienza di elementi ulteriori, a meno che tali nuovi elementi appartengano alla categoria delle cause di forza maggiore di cui al successivo apposito articolo.

La sottoscrizione del Contratto e dei suoi allegati da parte dell'Appaltatore equivale a dichiarazione di perfetta conoscenza e di incondizionata accettazione del progetto nel suo complesso e di tutte le norme che regolano il presente appalto.

Art. 9 Responsabile Unico del Progetto - Direttore dei lavori

L'Amministrazione ha individuato nella figura dell'architetto Antonio Silvestri il Responsabile del Progetto per l'attuazione dell'intervento che svolge le funzioni pertinenti all'oggetto dell'appalto secondo gli indirizzi e le responsabilità individuate all'art. 15 del D.Lgs. 36/2023 .

La composizione dell'**Ufficio della direzione dei lavori** verrà comunicata all'Appaltatore, dopo l'aggiudicazione definitiva, a cura del Responsabile del progetto, ovvero sarà verbalizzato al momento della consegna dei lavori. I componenti di detto Ufficio hanno libero accesso al cantiere per lo svolgimento dei compiti di rispettiva competenza, con il coordinamento e la supervisione del **Direttore dei lavori**, al quale soltanto compete l'emanazione degli ordini di servizio.

Nello svolgimento dei compiti di rispettiva competenza, sia i **Direttori operativi**, che gli **Ispettori di cantiere**, hanno la facoltà di impartire disposizioni a carattere temporaneo, che il **Direttore dei lavori** provvederà a convalidare, integrare o modificare con tempestivo ordine di servizio. Tali disposizioni temporanee, alle quali l'Appaltatore e i suoi incaricati sono tenuti ad attenersi, saranno impartite dai suddetti componenti dell'Ufficio della direzione dei lavori con iscrizione sul **giornale dei lavori** e la dizione "*segue ordine di servizio*", e dovranno essere controfirmate dal direttore del cantiere o da persona dallo stesso incaricata di ricevere le disposizioni in sua assenza. In assenza del direttore del cantiere o di persona dallo stesso incaricata di ricevere le disposizioni o anche nel caso di rifiuto da parte degli stessi alla firma della disposizione, il componente dell'ufficio della direzione dei lavori che ha impartito la disposizione non firmata, ne dà atto nello stesso giornale dei lavori con la controfirma di due testimoni, la comunica direttamente ai lavoratori del cantiere con obbligo di immediata applicazione e ne affigge copia all'esterno dell'ufficio di cantiere con richiamo alle dirette responsabilità personali degli eventuali inadempienti.

L'Amministrazione concede ampio mandato personale al Direttore dei lavori quale suo rappresentante per quanto attiene l'esecuzione tecnica ed economica, e ne riconosce come propri gli atti eseguiti e/o sottoscritti, nel limite delle attribuzioni previste dalla Legge.

Art. 10 Il responsabile dei lavori e il coordinatore in materia di sicurezza

L'Amministrazione ha individuato ai fini della legislazione vigente il Responsabile dei Lavori, il Coordinatore in materia di sicurezza e di salute durante la progettazione, il coordinatore in materia di sicurezza e di salute durante la realizzazione dell'opera, come definiti dall'articolo 89 del Decreto Legislativo 9 aprile 2008, n. 81 e successive modifiche ed integrazioni, con i compiti previsti dallo stesso D.Lgs.

Art. 11 Adempimenti preliminari in materia di sicurezza

1. L'appaltatore deve trasmettere alla Stazione appaltante, entro il termine prescritto da quest'ultima con apposita richiesta o, in assenza di questa, entro 30 giorni dall'aggiudicazione definitiva e comunque prima della stipulazione del contratto o, prima della redazione del verbale di consegna dei lavori qualora questi siano iniziati nelle more della stipula del contratto:

- a) una dichiarazione dell'organico medio annuo, distinto per qualifica, corredata dagli estremi delle denunce dei lavoratori effettuate all'Istituto nazionale della previdenza sociale (INPS), all'Istituto nazionale assicurazione infortuni sul lavoro (INAIL) e alle casse edili;
- b) una dichiarazione relativa al contratto collettivo stipulato dalle organizzazioni sindacali comparativamente più rappresentative, applicato ai lavoratori dipendenti;
- c) il certificato della Camera di Commercio, Industria, Artigianato e Agricoltura, in corso di validità, con l'indicazione antimafia di cui agli articoli 6 e 9 del d.P.R. n. 252 del 1998, oppure, in alternativa, ai fini dell'acquisizione d'ufficio, l'indicazione della propria esatta ragione sociale, numeri di codice fiscale e di partita IVA, numero REA;
- d) i dati necessari ai fini dell'acquisizione d'ufficio del DURC da parte della Stazione appaltante, mediante la presentazione del modello unificato INAIL-INPS-CASSA EDILE, compilato nei quadri «A» e «B» oppure, in alternativa, le seguenti indicazioni:
 - il contratto collettivo nazionale di lavoro (CCNL) applicato;
 - la classe dimensionale dell'impresa in termini di addetti;
 - per l'INAIL: codice ditta, sede territoriale dell'ufficio di competenza, numero di posizione assicurativa;
 - per l'INPS: matricola azienda, sede territoriale dell'ufficio di competenza; se impresa individuale numero di posizione contributiva del titolare; se impresa artigiana, numero di posizione assicurativa dei soci;
 - per la Cassa Edile (CAPE): codice impresa, codice e sede cassa territoriale di competenza;
- e) il documento di valutazione dei rischi di cui al combinato disposto degli articoli 17, comma 1, lettera a), e 28, commi 1, 1-bis, 2 e 3, del D.Lgs 81/2008 e s.m.i.
- f) una dichiarazione di non essere destinatario di provvedimenti di sospensione o di interdizione di cui all'articolo 14 del D.Lgs 81/2008 e s.m.i.



Finanziato
dall'Unione europea
NextGenerationEU



comune di
PRATO
Codice Fiscale: 84006890481

2. Entro gli stessi termini di cui al comma 1, l'appaltatore deve trasmettere al coordinatore per l'esecuzione il nominativo e i recapiti:
 - a) del proprio Responsabile del servizio prevenzione e protezione di cui all'articolo 31 del D.Lgs 81/2008 e s.m.i.;
 - b) del proprio Medico competente di cui all'articolo 38 del D.Lgs 81/2008 e s.m.i.;
 - c) l'accettazione del piano di sicurezza e di coordinamento, con le eventuali richieste di adeguamento;
 - d) il piano operativo di sicurezza.
3. Gli adempimenti di cui ai commi 1 e 2 devono essere assolti:
 - dall'appaltatore comunque organizzato e, suo tramite, dai subappaltatori regolarmente autorizzati;
 - in generale da tutti i soggetti detti "operatore economico di cui all'art. 3-1-p) ed art. 45-1-2 del Codice.
4. L'impresa affidataria comunica alla Stazione appaltante gli opportuni atti di delega di cui all'articolo 16 del D.Lgs 81/2008 e s.m.i.
5. L'appaltatore deve assolvere gli adempimenti di cui ai commi 1 e 2, anche nel corso dei lavori ogni qualvolta nel cantiere operi legittimamente un'impresa esecutrice o un lavoratore autonomo non previsti inizialmente.

Art. 12 Norme di sicurezza generali e sicurezza nel cantiere

L'appaltatore è obbligato:

1. ad osservare le misure generali di tutela di cui agli articoli 15, 17, 18 e 19 del D.Lgs 81/2008 e s.m.i.e all'allegato XIII allo stesso decreto nonché le altre disposizioni del medesimo decreto applicabili alle lavorazioni previste nel cantiere;
2. a rispettare e curare il pieno rispetto di tutte le norme vigenti in materia di prevenzione degli infortuni e igiene del lavoro e in ogni caso in condizione di permanente sicurezza e igiene, nell'osservanza delle disposizioni degli articoli da 108 a 155 del D.Lgs 81/2008 e s.m.i.e degli allegati XVII, XVIII, XIX, XX, XXII, XXIV, XXV, XXVI, XXVII, XXVIII, XXIX, XXX, XXXI, XXXII, XXXIII, XXXIV, XXXV e XLI, allo stesso decreto;
3. a verificare costantemente la presenza di tutte le condizioni di sicurezza dei lavori affidati;
4. ad osservare le disposizioni del vigente Regolamento Locale di Igiene, per quanto attiene la gestione del cantiere, in quanto non in contrasto con le disposizioni di cui al comma 1.

L'appaltatore predispone, per tempo e secondo quanto previsto dalle vigenti disposizioni, gli appositi piani per la riduzione del rumore, in relazione al personale e alle attrezzature utilizzate.

Art. 13 Piano di sicurezza e coordinamento e Piano operativo di sicurezza

Il piano di sicurezza e di coordinamento di cui all'art. 100 del D.Lgs 81/2008 forma parte integrante del contratto di Appalto ed è predisposto dalla Stazione Appaltante qualora ricorrano i presupposti di cui all'art. 90 comma 3 del D.Lgs 81/2008 e ss.mm.ii. (presenza di più imprese esecutrici, anche non contemporanea).

L'appaltatore è tenuto al rispetto delle norme e delle istruzioni contenute nel Piano di sicurezza ai sensi del comma 3 art.100 D.Lgs 81/2008. Tale Piano potrà essere adeguato dal Coordinatore in sede di esecuzione in funzione di nuove esigenze nate durante l'esecuzione dei lavori, o per proposte di miglioramento da parte dell'appaltatore, senza che l'appaltatore possa richiedere maggiori compensi.

Gli eventuali subappaltatori o lavoratori autonomi presenti in cantiere dovranno venire segnalati al coordinatore per l'esecuzione che si occuperà di organizzare operazioni di coordinamento per evitare conflitti tra le squadre presenti in cantiere. I subappaltatori ed i lavoratori autonomi dovranno uniformarsi alle istruzioni ed alle direttive del Piano di sicurezza.

L'appaltatore entro trenta giorni dall'aggiudicazione e comunque prima della consegna dei lavori e della stipula del contratto, potrà consegnare alla Stazione appaltante eventuali proposte integrative del Piano di sicurezza e di coordinamento predisposti ai sensi del Decreto Legislativo 81/2008, senza che ciò possa dare diritto all'Appaltatore di richiedere maggiori compensi.

Tali variazioni ed integrazioni formeranno parte integrante del contratto di appalto.

L'appaltatore è obbligato a predisporre un piano operativo di sicurezza per quanto attiene alle proprie scelte autonome e relative responsabilità nell'organizzazione del cantiere e nell'esecuzione dei lavori, da considerare come piano di dettaglio del Piano di sicurezza e di coordinamento. Quanto sopra deve essere predisposto entro il medesimo termine di trenta giorni dall'aggiudicazione e comunque prima della consegna dei lavori.

Il piano operativo di sicurezza, redatto ai sensi dell'articolo 89, comma 1, lettera h), del D.Lgs 81/2008 e s.m.i. e del punto 3.2 dell'allegato XV al predetto decreto, comprende il documento di valutazione dei rischi di cui agli articoli 28 e 29 del citato D.Lgs 81/2008 e s.m.i., con riferimento allo specifico cantiere e deve essere aggiornato ad ogni mutamento delle lavorazioni rispetto alle previsioni.

Tale piano dovrà contenere anche il dettaglio delle responsabilità relativamente alla gestione del piano operativo stesso e delle operazioni di cantiere.



Finanziato
dall'Unione europea
NextGenerationEU



comune di
PRATO
Codice Fiscale: 84006890481

L'appaltatore è tenuto ad acquisire i piani operativi di sicurezza redatti dalle imprese subappaltatrici, nonché a curare il coordinamento di tutte le imprese operanti nel cantiere, al fine di rendere gli specifici piani operativi di sicurezza compatibili tra loro e coerenti con il piano presentato dall'appaltatore. In ogni caso trova applicazione quanto previsto dall'art. 41, comma 4.

L'Appaltatore avrà in ogni caso la possibilità di proporre altre variazioni al piano durante il corso dei lavori ai sensi del comma 5 dell'articolo 100 del Decreto Legislativo 81/2008 e successive modifiche ed integrazioni.

L'Appaltatore è tenuto ad uniformarsi senza riserva alcuna alle disposizioni impartite dal Coordinatore in sede di esecuzione nonché garantire la propria disponibilità a tutte le operazioni di coordinamento richieste dal Coordinatore stesso e a tutte le disposizioni previste dal suddetto piano.

In ogni caso, si ricorda che l'accettazione del piano di sicurezza, non esime l'appaltatore dal rispetto di tutte le norme e leggi preesistenti nel campo della sicurezza nei confronti delle quali l'Appaltatore rimane totalmente responsabile.

Si ricorda che, ai sensi dell'articolo 97 del Decreto Legislativo 81/2008, l'Appaltatore durante l'esecuzione dell'opera è tenuto ad osservare le misure generali di tutela e cura, in particolare:

- il mantenimento del cantiere in condizioni ordinate e di soddisfacente salubrità;
- la scelta dell'ubicazione di posti di lavoro tenendo conto delle condizioni di accesso a tali posti, definendo vie o zone di spostamento o di circolazione;
- le condizioni di movimentazione dei vari materiali;
- la manutenzione e il controllo, prima dell'entrata in servizio e il controllo periodico, degli impianti e dei dispositivi al fine di eliminare i difetti che possono pregiudicare la sicurezza e la salute dei lavoratori;
- la delimitazione e l'allestimento delle zone di stoccaggio e di deposito dei vari materiali, in particolare quando si tratta di materie e di sostanze pericolose;
- l'adeguamento, in funzione dell'evoluzione del cantiere, della durata effettiva da attribuire ai vari tipi di lavoro o fasi di lavoro;
- la cooperazione tra datori di lavoro e lavoratori autonomi;
- le interazioni con le attività che avvengono sul luogo, all'interno o in prossimità del cantiere.

L'appaltatore è tenuto inoltre a:

- adottare le misure conformi alle prescrizioni di sicurezza e di salute per i cantieri;
- curare le condizioni di rimozione dei materiali pericolosi, previo, se del caso, coordinamento con il committente o il responsabile dei lavori;
- curare che lo stoccaggio e l'evacuazione dei detriti e delle macerie avvengano correttamente.

L'accettazione e la gestione da parte dei singoli datori di lavoro dei piani di sicurezza e coordinamento secondo quanto definito dall'articolo 96 comma 2 del Decreto Legislativo 81/2008, costituisce adempimento delle norme alle di cui all'[articolo 17 comma 1, lettera a\)](#), all'[articolo 26, commi 1, lettera b\), 2, 3, e 5](#), e all'[articolo 29, comma 3](#) del Decreto Legislativo medesimo.

Le imprese appaltatrici e i lavoratori sono tenuti ad attuare quanto previsto dal piano di sicurezza e coordinamento.

L'Appaltatore non può iniziare o continuare i lavori qualora sia in difetto nell'applicazione di quanto stabilito nel presente articolo. Resta inteso comunque che eventuali accoglimenti da parte del coordinatore in fase di esecuzione delle modificazioni ed integrazioni proposte dall'appaltatore non possono in alcun modo giustificare variazioni od adeguamenti dei prezzi pattuiti, né maggiorazioni di alcun genere del corrispettivo.

Art. 14 Durata giornaliera dei lavori, lavoro straordinario

L'orario giornaliero dei lavori sarà quello stabilito dal contratto collettivo valevole nel luogo dove i lavori vengono compiuti, ed in mancanza, quello risultante dagli accordi locali e ciò anche se l'Affidatario non sia iscritto alle rispettive organizzazioni dei datori di lavoro.

Non è consentito fare eseguire dagli operai un lavoro maggiore di dieci ore su ventiquattro.

Art. 15 Occupazioni temporanee di suolo

Per l'esecuzione dei lavori previsti nel presente appalto è possibile che si rendano necessarie occupazioni temporanee di suolo pubblico. E' a carico dell'Appaltatore l'onere della richiesta e le relative spese agli enti preposti dell'eventuale occupazione temporanea di suolo pubblico o chiusura temporanea di strada pubblica.

CAPITOLO 3 CONDIZIONI PRELIMINARI AI LAVORI

Art. 16 Stipulazione del contratto

La stipulazione del contratto di appalto ai sensi dell'art. 55 del Codice deve avere luogo entro il termine di **30 giorni** dall'aggiudicazione, ai sensi dell'art. 17 comma 5 del Codice.

In caso di mancata stipula del contratto per fatto dell'aggiudicatario l'Amministrazione provvederà ad incamerare la cauzione o ad escutere la fideiussione.

Se la stipula del contratto o la sua approvazione, ove prevista, non avviene nei termini sopraindicati, l'aggiudicatario può, mediante atto notificato all'Amministrazione sciogliersi da ogni impegno o recedere dal contratto.

In caso di mancata presentazione dell'istanza, all'impresa non spetterà alcun indennizzo. L'appaltatore non ha diritto ad alcun compenso o indennizzo, salvo il rimborso delle spese contrattuali.



Finanziato
dall'Unione europea
NextGenerationEU



comune di
PRATO
Codice Fiscale: 84006890481

Se è intervenuta la consegna dei lavori in via d'urgenza, l'impresa ha diritto al rimborso delle spese sostenute per l'esecuzione dei lavori ordinati dal Direttore dei Lavori ivi compresi quelli per opere provvisoria.

Per la stipulazione del contratto di appalto e per le autorizzazioni al subappalto ed ai cottimi sono necessarie le comunicazioni e le informazioni prefettizie secondo quanto previsto dalla normativa antimafia.

L'Amministrazione si riserva la facoltà di verificare anche in corso d'opera la permanenza dei requisiti per l'affidamento dei lavori. Allorché si verifichi la mancata sussistenza di alcuno dei requisiti, l'aggiudicatario decade dall'affidamento con effetto retroattivo, fatto salvo il diritto al rimborso delle spese per l'esecuzione delle prestazioni effettuate fino all'accertamento ed alla comunicazione delle cause di decadenza dell'affidamento.

Art. 17 Cauzione provvisoria e definitiva

CAUZIONE PROVVISORIA:

Ai sensi dell'art. 53 del D.lgs. 36/2023 non è richiesta la cauzione provvisoria di cui all'art. 106 del Codice.

GARANZIA CONTRATTUALE PER LA STIPULA DEL CONTRATTO:

Ai sensi dell'art. 117 del D.Lgs. 36/2023, l'esecutore dei lavori è obbligato a costituire una garanzia fideiussoria denominata "garanzia definitiva" a sua scelta sotto forma di cauzione o fideiussione con le modalità di cui all'articolo 117 comma 7 del Codice di importo **pari al 5 per cento dell'importo contrattuale** ai sensi dell'art. 53 del Codice; in caso di aggiudicazione con ribassi superiori al dieci per cento la garanzia da costituire è aumentata di tanti punti percentuali quanti sono quelli eccedenti il 10 per cento. Ove il ribasso sia superiore al venti per cento, l'aumento è di due punti percentuali per ogni punto di ribasso superiore al venti per cento.

La cauzione è prestata a garanzia dell'adempimento di tutte le obbligazioni del contratto e del risarcimento dei danni derivanti dall'eventuale inadempimento delle obbligazioni stesse, nonché a garanzia del rimborso delle somme pagate in più all'esecutore rispetto alle risultanze della liquidazione finale, salva comunque la risarcibilità del maggior danno verso l'appaltatore. La garanzia cessa di avere effetto solo alla data di emissione del certificato di collaudo provvisorio o del certificato di regolare esecuzione. La stazione appaltante può richiedere al soggetto aggiudicatario la reintegrazione della garanzia ove questa sia venuta meno in tutto o in parte; in caso di inottemperanza, la reintegrazione sarà effettuata a valere sui ratei di prezzo da corrispondere all'esecutore. Alla garanzia di cui al presente articolo si applicano le riduzioni previste dall'articolo 106 comma 8, del Codice .

Le stazioni appaltanti hanno il diritto di valersi della cauzione, nei limiti dell'importo massimo garantito, per l'eventuale maggiore spesa sostenuta per il completamento dei lavori nel caso di risoluzione del contratto disposta in danno dell'esecutore e hanno il diritto di valersi della cauzione per provvedere al pagamento di quanto dovuto dall'esecutore per le inadempienze derivanti dalla inosservanza di norme e prescrizioni dei contratti collettivi, delle leggi e dei regolamenti sulla tutela, protezione, assicurazione, assistenza e sicurezza fisica dei lavoratori comunque presenti in cantiere o nei luoghi dove viene prestato il servizio nei casi di appalti di servizi. Le stazioni appaltanti possono incamerare la garanzia per provvedere al pagamento di quanto dovuto dal soggetto aggiudicatario per le inadempienze derivanti dalla inosservanza di norme e prescrizioni dei contratti collettivi, delle leggi e dei regolamenti sulla tutela, protezione, assicurazione, assistenza e sicurezza fisica dei lavoratori addetti all'esecuzione dell'appalto. La mancata costituzione della garanzia determina la decadenza dell'affidamento e l'acquisizione della cauzione provvisoria presentata in sede di offerta da parte della stazione appaltante, che aggiudica l'appalto o la concessione al concorrente che segue nella graduatoria.

La garanzia copre gli oneri per il mancato od inesatto adempimento e cessa di avere effetto per l'ammontare residuo solo alla data di emissione del certificato di collaudo provvisorio o del Certificato di Regolare Esecuzione Lavori fatto salvo quanto previsto dall'art. 27 dell'Allegato II-14 del Dlgs 36/2023

Si specifica che nel caso la cauzione venga prestata con fideiussione questa deve prevedere espressamente la rinuncia al beneficio della preventiva escussione del debitore principale ex art. 1944 c.c. e la sua operatività entro 15 giorni a semplice richiesta dell'Amministrazione.

La presentazione della cauzione non limita, peraltro, l'obbligo dell'appaltatore di provvedere all'integrale risarcimento del danno indipendentemente dal suo ammontare, ed anche se superiore all'importo della cauzione.

Nel caso di associazioni temporanee di impresa orizzontali, la riduzione della cauzione di cui al precedente comma è applicabile solo nel caso che tutte le imprese associate siano in possesso della certificazione predetta.

Ai sensi dell'art. 117, comma 8, del D.lgs. 36/2023, la garanzia fidejussoria è progressivamente svincolata in proporzione all'avanzamento dell'esecuzione dei lavori, nel limite massimo del 80 per cento dell'iniziale importo garantito. Secondo quanto specificato dal sopra richiamato articolo, lo svincolo è automatico, senza benestare del committente, in occasione dell'emissione degli stati d'avanzamento ed entro tale limite, sulla base di copia autentica dello stato d'avanzamento o altro documento, quale registro di contabilità o relativo sommario o certificato di pagamento, in originale o in copia autentica. Il residuo 20% dell'iniziale importo garantito permane fino alla data di emissione del certificato di collaudo provvisorio o del certificato di regolare esecuzione, e comunque fino a dodici mesi dalla data di ultimazione dei lavori risultante dal relativo certificato.

Art. 18 Subappalto

I soggetti affidatari dei contratti di cui al presente codice eseguono in proprio le opere o i lavori, i servizi, le forniture compresi nel contratto. A pena di nullità, fatto salvo quanto previsto dall'articolo 120, comma 1, lettera d) del Codice, il contratto non può



Finanziato
dall'Unione europea
NextGenerationEU



comune di
PRATO
Codice Fiscale: 84006890481

essere ceduto, non può essere affidata a terzi l'integrale esecuzione delle prestazioni o lavorazioni oggetto del contratto di appalto, nonché la prevalente esecuzione delle lavorazioni relative al complesso delle categorie prevalenti e dei contratti ad alta intensità di manodopera.

È ammesso il subappalto secondo quanto previsto dalle disposizioni di cui all'art. 119 del D.Lgs. 36/2023 e da intendersi interamente trascritto al presente articolo ed al quale interamente si rinvia per la lettura.

Possono essere subappaltate le categorie con le relative percentuali come individuate nel presente CSA, ma non possono a loro volta essere oggetto di ulteriore subappalto. Essendo i lavori in appalto riferiti ad un complesso di interventi da effettuarsi in maniera continuativa da operatore in possesso della necessaria qualificazione, con particolare riferimento alla natura ed alla complessità delle opere di natura infrastrutturale, stradale ed impiantistica, ed essendo quindi necessario che l'operatore affidatario sia in possesso di adeguata qualificazione e provveda a garantire la conduzione unitaria ed uniforme del cantiere, secondo le prescrizioni del presente Capitolato Speciale d'Appalto e del Piano di Sicurezza e Coordinamento, per le lavorazioni oggetto del contratto di appalto è ammesso il subappalto secondo quanto previsto dall'art 119 del Codice.

Essendo il subappalto un istituto che consente all'appaltatore di affidare a terzi l'esecuzione di una parte dell'appalto, si ritiene che, per le caratteristiche ed i tempi di esecuzione delle lavorazioni da eseguire, per le caratteristiche del cantiere da installare, e per la natura e complessità delle prestazioni e delle lavorazioni da effettuare oggetto del contratto, detto affidamento a terzi possa essere autorizzato sia garantito:

- a) che l'appalto si sviluppi attraverso un insieme coordinato di lavorazioni da realizzarsi il più possibile in maniera continuativa, raggiungendo la produzione prevista nel cronoprogramma lavori;
- b) che il livello qualitativo dell'opera sia raggiunto attraverso una preponderante e continua attività dell'impresa aggiudicataria che determini uniformità e tempestività nei livelli di esecuzione (secondo quanto previsto nel presente Capitolato) attraverso una costante attività di coordinamento degli operatori presenti in cantiere, in considerazione anche della specificità, tipologia, natura e complessità delle opere prevalenti quali quelle di natura infrastrutturale, stradale ed impiantistica;
- c) il diretto e continuo controllo dei requisiti tecnico/prestazionali dell'impresa aggiudicataria e delle imprese operanti in subappalto;
- d) i più elevati livelli di sicurezza, riducendo le interferenze tra personale di diverse imprese operanti sul medesimo cantiere;
- e) la minore interconnessione dei lavori, intesa come riduzione delle "interferenze di cantiere", con riduzione del rischio derivante dal contemporaneo affidamento di più lavori ad una molteplicità di imprese (di difficile coordinamento) che potrebbe pregiudicare la buona esecuzione degli interventi.

Relativamente alla prevenzione del rischio di infiltrazioni criminali e/o mafiose, l'articolo 1 comma 53 della Legge 6 novembre 2012, n. 190, in base alle modifiche apportate dal D.L. n. 23 del 08/04/2020 "Decreto Liquidità" a seguito della sua conversione in Legge, definisce, quali attività maggiormente esposte a rischio di infiltrazione mafiosa, le seguenti:

- a) (abrogata);
- b) (abrogata);
- c) estrazione, fornitura e trasporto di terra e materiali inerti;
- d) confezionamento, fornitura e trasporto di calcestruzzo e di bitume;
- e) noli a freddo di macchinari;
- f) fornitura di ferro lavorato;
- g) noli a caldo;
- h) autotrasporti per conto di terzi;
- i) guardiania dei cantieri.
- i-bis) servizi funerari e cimiteriali;
- i-ter) ristorazione, gestione delle mense e catering;
- i-quater) servizi ambientali, comprese le attività di raccolta, di trasporto nazionale e transfrontaliero, anche per conto di terzi, di trattamento e di smaltimento dei rifiuti, nonché le attività di risanamento e di bonifica e gli altri servizi connessi alla gestione dei rifiuti.

Pertanto, qualora nell'appalto in oggetto siano presenti prestazioni rientranti in una delle attività a maggior rischio di infiltrazione mafiosa sopra elencate, di cui al comma 53, dell'art. 1, della legge 6 novembre 2012, n. 190, gli operatori economici subappaltatori che avessero da attuare tale tipo di prestazioni e/o lavorazioni dovranno essere iscritti nell'elenco (c.d. white list) istituito presso la Prefettura della provincia in cui l'operatore economico ha la propria sede (ai sensi dell'art. 1, comma 52, della legge 190/2012 e secondo quanto indicato dalla circolare del Ministero dell'Interno prot. 25954 del 23 marzo 2016 e dal DPCM 18 aprile 2013, come aggiornato dal DPCM 24 novembre 2016, l'iscrizione alla white list è un requisito obbligatorio per la partecipazione alle gare e l'affidamento di appalti pubblici nei settori individuati come a maggior rischio di infiltrazione mafiosa - Vedasi in tal senso anche DELIBERA ANAC N. 1071 DEL 14 novembre 2018). In alternativa gli operatori economici devono aver



Finanziato
dall'Unione europea
NextGenerationEU



comune di
PRATO
Codice Fiscale: 84006890481

presentato domanda di iscrizione al predetto elenco (cfr. Circolare Ministero dell'Interno prot. 25954 del 23 marzo 2016 e DPCM 18 aprile 2013 come aggiornato dal DPCM 24 novembre 2016, nonché delibera ANAC n. 1297 del 12 dicembre 2017).

In alternativa, gli operatori economici subappaltatori che dovessero attuare prestazioni e/o lavorazioni comprese fra quelle a rischio di infiltrazione mafiosa dovranno essere iscritti nell'anagrafe antimafia degli esecutori istituita dall'articolo 30 del D.L. n. 189 del 17/10/2016, così come convertito dalla Legge n. 229 del 15/12/2016.

Ai sensi del comma 6 dell'art. 119 del D.Lgs. 36/2023 l'Appaltatore (contraente principale) ed il subappaltatore sono responsabili in solido nei confronti della Stazione Appaltante in relazione alle prestazioni oggetto del contratto di subappalto, sollevando e manlevando la stessa Amministrazione da qualsiasi eventuale pretesa delle imprese subappaltatrici o da richieste di risarcimento danni nell'evenienza avanzate da terzi in conseguenza anche delle opere e/o lavorazioni subappaltate o concesse sotto forma di sub-contratto come previsto al comma 2 dell'art. 119 del D.Lgs. 36/2023.

L'aggiudicatario è responsabile in solido con il subappaltatore in relazione agli obblighi retributivi e contributivi, ai sensi dell'articolo 29 del decreto legislativo 10 settembre 2003, n. 276.

La stazione appaltante corrisponde direttamente al subappaltatore, e ai titolari di sub-contratti non costituenti subappalto ai sensi del quinto periodo del comma 2 dell'art. 119 del codice al cottimista, al prestatore di servizi ed al fornitore di beni o lavori, l'importo dovuto per le prestazioni dagli stessi eseguite nei seguenti casi:

- a) quando il subcontraente è una microimpresa o piccola impresa;
- b) in caso di inadempimento da parte dell'appaltatore;
- c) su richiesta del subcontraente e se la natura del contratto lo consente

REGOLE SULLA TRACCIABILITÀ DEI PAGAMENTI

L'appaltatore, nei contratti sottoscritti con i subappaltatori e i subcontraenti della filiera delle imprese a qualsiasi titolo interessate al servizio/fornitura/lavoro, inserirà apposita clausola con la quale ciascuno di essi assume l'obbligo di rispettare gli adempimenti inerenti la tracciabilità dei flussi finanziari di cui alla legge 136/2010, a pena di nullità assoluta dei medesimi contratti. L'appaltatore, nel caso in cui abbia notizia dell'inadempimento della propria controparte in ordine agli obblighi di tracciabilità finanziaria è obbligato a darne comunicazione immediata alla stazione appaltante ed alla prefettura del competente ufficio territoriale.

Art. 19 Oneri, obblighi e responsabilità dell'Appaltatore

Oltre agli oneri previsti dal Capitolato generale di Appalto, D.M. 145/2000 e dal DPR 207/10 per le parti ancora in vigore, e agli altri obblighi indicati nel presente Capitolato speciale di Appalto sono a carico dell'Appaltatore, e quindi da considerarsi compresi e remunerati con i prezzi di contratto, e con la somma prevista per la sicurezza, gli oneri e obblighi di seguito riportati, per i quali non spetterà quindi all'Appaltatore altro compenso anche qualora l'ammontare nell'appalto subisca, per varianti, diminuzioni o aumenti.

I lavori devono essere eseguiti a perfetta regola d'arte, sotto la direzione tecnico-amministrativa dell'Appaltante, nel rispetto dei patti contrattuali, dei documenti e delle norme dagli stessi richiamati, nonché delle disposizioni relative alla sicurezza e alla salute dei lavoratori.

L'Appaltatore, con la sottoscrizione del contratto, assume sopra di sé la responsabilità civile e penale, piena ed intera, derivante da qualsiasi causa e motivo, in speciale modo per infortuni, in relazione all'esecuzione dell'appalto.

Secondo quanto disposto dall'art. 2 del D.M. n. 145/2000, l'Appaltatore, ove non abbia uffici propri nel luogo ove ha sede l'ufficio di direzione dei lavori, deve eleggere domicilio presso gli uffici del comune dove sono eseguiti i lavori o lo studio di un professionista o gli uffici di società legalmente riconosciuta presso lo stesso comune.

L'Appaltatore che non conduca personalmente il cantiere deve conferire, per atto pubblico, mandato con rappresentanza a persona fornita dei requisiti morali e tecnici, con qualifica professionale compatibile con la tipologia delle opere da realizzare, per la conduzione dei lavori a norma di contratto e pertanto con il conseguente compito di ricevere e sottoscrivere gli ordini di servizio e le disposizioni temporanee ricevute in cantiere tramite giornale dei lavori in pendenza di ordine di servizio, nonché di sottoscrivere il registro di contabilità.

Il professionista nominato dovrà presentare una specifica dichiarazione al responsabile del progetto per l'Amministrazione appaltante ed al Direttore dei lavori in cui attesti di aver esaminato in ogni sua parte l'intero progetto ed i documenti contrattuali e di accettare senza riserve l'incarico. Nella dichiarazione la firma del tecnico dovrà essere autenticata nelle forme di legge.

In ogni caso l'Appaltatore o il suo rappresentante devono garantire la loro presenza sul luogo dei lavori per tutta la durata dell'appalto, con facoltà dell'amministrazione di esigere dall'Appaltatore il cambiamento immediato del suo rappresentante ove ricorrano gravi e giustificati motivi, secondo quanto disposto dall'art. 4 del D.M. n. 145/2000.

Resta pertanto convenuto che l'Appaltante e tutto il personale da esso preposto alla direzione tecnico-amministrativa dei lavori sono esplicitamente esonerati da qualsiasi responsabilità per motivi inerenti l'esecuzione dell'appalto non rientranti nelle loro competenze e che devono, pertanto, essere rilevati dall'Appaltatore da ogni e qualsiasi molestia od azione che potesse eventualmente contro di loro venire promossa.



Finanziato
dall'Unione europea
NextGenerationEU



comune di
PRATO
Codice Fiscale: 84006890481

Compete all'Appaltatore l'assunzione di tutte le iniziative e lo svolgimento di tutte le attività necessarie per l'esecuzione dei lavori nel rispetto delle norme legislative e regolamentari vigenti, delle scadenze temporali contrattualmente stabilite e di tutti gli altri impegni contrattuali, assumendo, oltre alle iniziative connesse all'osservanza della normativa sulla sicurezza, tutti gli ulteriori conseguenti oneri, con particolare riferimento:

- alla tempestiva elaborazione e al puntuale rispetto del programma di esecuzione dei lavori;
- all'elaborazione di tutti gli eventuali esecutivi di cantiere che ritenga necessari in relazione alla propria organizzazione di lavoro, ai propri mezzi d'opera e ad esigenze legate a subappalti o forniture, da sottoporre all'approvazione del Direttore dei lavori per la verifica del rigoroso rispetto dei progetti definitivo/esecutivi posti a base d'appalto;
- alla tempestiva presentazione, al competente Ufficio Tecnico del Genio Civile, della documentazione necessaria secondo la normativa vigente, completa dei previsti allegati, per le opere strutturali in appalto ed eventualmente oggetto di proposta di variante da parte dello stesso Appaltatore secondo le modalità stabilite nel capitolato speciale, previa approvazione del Direttore dei lavori e del responsabile del progetto.
- alla tempestiva segnalazione al Direttore dei lavori di eventuali discordanze nella documentazione contrattuale;
- alla tempestiva presentazione al Direttore dei lavori delle campionature, complete delle necessarie certificazioni, nonché alla effettuazione delle prove tecniche;
- all'organizzazione razionale delle lavorazioni, tenendo conto delle esigenze logistiche del cantiere e della viabilità d'accesso, in considerazione della specifica natura dell'intervento e dei luoghi e dell'eventuale interferenza con le contestuali attività in corso da parte di terzi o di altre imprese, assicurando la sicurezza di lavoratori e di terzi ed evitando di arrecare danni all'ambiente ed alle zone interessate;
- all'obbligo di trasporto a discariche autorizzate del materiale inerte di risulta da scavi, demolizioni o residui di cantiere e del conseguente obbligo di presentazione al Direttore dei lavori della documentazione attestante l'intervenuto deposito in dette discariche dei quantitativi di materiali corrispondenti a quelli contabilizzati;
- all'obbligo, a lavori ultimati, di ripristino dello stato dei luoghi interessato dalla viabilità di cantiere e all'eliminazione di ogni residuo di lavorazione.

a) Oneri generali

1) Attuare l'osservanza delle norme derivanti dalle leggi e dai decreti in vigore o che potessero intervenire in corso di appalto relativi alla prevenzione infortuni sul lavoro, all'igiene del lavoro, alle previdenze varie per disoccupazione involontaria, invalidità e vecchiaia, tubercolosi ed altre malattie professionali, alla tutela materiale e morale dei lavoratori. L'Appaltatore dovrà in ogni momento, a semplice richiesta dell'Amministrazione, dimostrare di aver provveduto a quanto sopra;

2) Nell'esecuzione dei lavori che formano oggetto del presente appalto, l'appaltatore si obbliga ad applicare integralmente tutte le norme contenute nel contratto collettivo nazionale di lavoro per gli operai dipendenti delle aziende industriali edili ed affini e negli accordi locali integrativi dello stesso, in vigore per il tempo e nella località in cui si svolgono i lavori suddetti. Le imprese artigiane si obbligano ad applicare integralmente tutte le norme contenute nel contratto collettivo nazionale di lavoro per gli operai dipendenti dalle imprese artigiane e negli accordi locali integrativi dello stesso per il tempo e nella località in cui si svolgono detti lavori.

L'appaltatore si obbliga, altresì, ad applicare il contratto e gli accordi predetti anche dopo la scadenza e fino alla loro sostituzione e, se cooperative, anche nei rapporti con i soci. I suddetti obblighi vincolano l'appaltatore anche se non sia aderente alle associazioni di categoria stipulanti o receda da esse e indipendentemente dalla struttura e dimensione dell'impresa stessa e da ogni altra sua qualificazione giuridica, economica e sindacale, salva, naturalmente, la distinzione prevista per le imprese artigiane;

3) L'Appaltatore è responsabile, in rapporto alla stazione appaltante, dell'osservanza delle norme anzidette. Esso sarà responsabile dell'applicazione delle suddette norme anche da parte degli eventuali subappaltatori nei confronti dei rispettivi loro dipendenti, e ciò anche nei casi in cui il contratto collettivo non disciplini l'ipotesi del subappalto. Il fatto che il subappalto non sia stato autorizzato, non esime l'appaltatore dalla responsabilità di cui al comma precedente e ciò senza pregiudizio degli altri diritti della stazione appaltante. In caso di inottemperanza agli obblighi testé precisati accertata dalla stazione appaltante o ad essa segnalata dalla Direzione Provinciale del lavoro, la stazione appaltante medesima comunicherà all'Appaltatore e, se del caso, anche alla direzione suddetta, l'inadempienza accertata e procederà ad una detrazione del 20% sui pagamenti in acconto, se i lavori sono in corso di esecuzione, ovvero alla sospensione del pagamento del saldo, se i lavori sono ultimati, destinando le somme così accantonate a garanzia dell'adempimento degli obblighi di cui sopra. Il pagamento all'appaltatore delle somme accantonate non sarà effettuato sino a quando la Direzione Provinciale del lavoro non sia stato accertato che gli obblighi predetti sono stati integralmente adempiuti. Per le detrazioni dei pagamenti di cui sopra, l'appaltatore non può opporre eccezione alla stazione appaltante, né titolo a risarcimento di danni;

4) Adottare tutti i provvedimenti e cautele necessarie per garantire l'incolumità degli operai, degli addetti ai lavori stessi e dei terzi, nonché per evitare danni ai beni pubblici e privati;

5) Tutti gli altri oneri eventualmente previsti nei capitolati tecnici.



Finanziato
dall'Unione europea
NextGenerationEU



comune di
PRATO
Codice Fiscale: 84006890481

b) Oneri finalizzati direttamente all'esecuzione dei lavori:

- 6) le spese per la costituzione del domicilio presso i lavori;
- 7) il compenso per il proprio rappresentante;
- 8) il compenso per il direttore tecnico del cantiere;
- 9) il compenso del responsabile di cantiere a tempo pieno per ciascuno degli ambiti e/o lotto di intervento;
- 10) le spese per formare e mantenere i cantieri e illuminarli, le spese di trasporto di materiali e mezzi d'opera, le spese per attrezzi, ponteggi ecc., le spese per i baraccamenti degli operai e i servizi igienici, le strade di servizio del cantiere, anche se riutilizzabili dopo la presa in consegna delle opere da parte dell'Amministrazione, le spese per mantenere in buono stato di servizio gli attrezzi e i mezzi necessari anche ai lavori in economia. Nei documenti di appalto è individuata una possibile organizzazione del cantiere, che tiene conto di accessi per persone e materiali, ubicazione baracche, magazzini e mezzi d'opera, prescrizioni per evitare interferenze con i proprietari vicini; è compito ed onere dell'appaltatore verificare il progetto e/o proporre un alternativo per l'organizzazione del cantiere che dovrà essere coerente con le prescrizioni del piano di sicurezza e dei disegni di progetto, oltreché non arrecare danni ai privati e alle sovrastrutture esistenti;
- 11) le spese per l'energia elettrica, l'acqua, il gas, l'uso di fognatura, il telefono e i relativi eventuali contratti e canoni;
- 12) l'allontanamento delle acque superficiali o di infiltrazione che possano arrecare danni;
- 13) le spese per rimuovere materiali o cumuli di terra o riporti relativi a strade di servizio che sono state eseguite per l'uso del cantiere ma che non sono previste nel progetto;
- 14) le spese per lo sgombero del cantiere entro due settimane dalla ultimazione dei lavori, ad eccezione di quanto occorrente per le operazioni di collaudo o certificato di regolare esecuzione (CRE), da sgomberare subito dopo il collaudo/CRE stesso;
- 15) le spese, prima dell'inizio dei lavori, di pulizia del cantiere, di sgombero dei materiali presenti, di pulizia dei pendii e rimozione delle masse instabili.
- 16) L'Impresa esecutrice si impegna a fornire una garanzia di attecchimento del 100% per tutte le piante poste a dimora, per un periodo avente termine alla fine della seconda stagione vegetativa dopo la messa a dimora. L'attecchimento si intende avvenuto quando, al termine di detto periodo le piante si presentino sane, in buono stato vegetativo e abbiano mantenuto o meglio incrementato il valore ornamentale ed estetico che avevano al momento dell'impianto. L'impresa è tenuta alla manutenzione delle piante nel periodo di garanzia, da effettuarsi attraverso manutenzione e verifica corretto funzionamento impianto di irrigazione a goccia, potature di formazione, corretto posizionamento e tensionamento dei legacci che fissano i tutori al tronco collocandoli sul fusto verso il basso ad almeno 10 cm di distanza rispetto alla posizione iniziale, o tensionamento dei cavi di sostegno posti alla base della zolla nel caso di ancoraggio sotterraneo, diserbo chimico e/o manuale della zona pacciamata alla base del fusto ed ogni altro eventuale intervento atto a garantire il corretto sviluppo degli alberi posti a dimora."

c) Oneri finalizzati all'esercizio del potere di ingerenza dell'Amministrazione sui lavori:

- 17) le spese per le operazioni di consegna dei lavori, sia riguardo al personale di fatica e tecnico, sia riguardo a tutte le strumentazioni e i materiali che il Direttore dei lavori riterrà opportuni. L'appaltatore è obbligato ai tracciamenti e ai riconfinamenti, nonché alla conservazione dei termini di confine, così come consegnati dalla direzione lavori su supporto cartografico o magnetico-informatico. L'appaltatore deve rimuovere gli eventuali picchetti e confini esistenti nel minor numero possibile e limitatamente alle necessità di esecuzione dei lavori. Prima dell'ultimazione dei lavori stessi e comunque a semplice richiesta della direzione lavori, l'appaltatore deve ripristinare tutti i confini e i picchetti di segnalazione, nelle posizioni inizialmente consegnate dalla stessa direzione lavori.
- 18) la costruzione/il noleggio di un locale ufficio per la direzione dei lavori, nell'ambito del cantiere, dotato dei necessari strumenti ed arredi per garantire l'espletamento dei servizi;
- 19) la comunicazione quindicinale alla Direzione dei lavori, riguardante le seguenti notizie:
 - numero di operai suddivisi per giorno, con nominativo, qualifica, ore lavorate, e livello retributivo;
 - giorni in cui non si è lavorato e motivo;
 - riepilogo dei lavori eseguiti nella quindicina;
- 20) le spese per la realizzazione, l'uso e la manutenzione di strade di servizio, di ponteggi, passerelle e scalette, di mezzi d'opera, di sollevamento e di quanto altro necessario anche per l'uso di ditte che eseguano per conto diretto dell'Amministrazione opere non comprese nel presente appalto;
- 21) lo scarico, il trasporto nell'ambito del cantiere, l'accatastamento e la conservazione nei modi e luoghi richiesti dalla Direzione dei lavori di tutti i materiali e manufatti approvvigionati da altre ditte per conto dell'Amministrazione e non comprese nel presente appalto;
- 22) l'esecuzione di modelli e campioni di lavorazione che la Direzione dei lavori o gli Enti di Tutela richiederanno; i principali campioni sono prescritti nelle specifiche tecniche, fermo restando che l'Appaltatore dovrà sempre ottenere l'approvazione delle forniture impiegate;
- 23) il prelievo di campioni, in contraddittorio tra l'Amministrazione e l'Appaltatore, con redazione di verbale e l'apposizione di suggelli, la loro eventuale stagionatura, le prove di laboratorio richieste dalla Direzione dei lavori o imposte dalle norme in vigore presso laboratori ufficialmente autorizzati;
- 24) le spese per le prove di carico delle eventuali strutture portanti e per le apparecchiature di rilevamento, ecc., sia in corso d'opera che in sede di collaudo/CRE, sono a totale onere della ditta comprese le spese necessarie ad eseguire prove di carico



Finanziato
dall'Unione europea
NextGenerationEU



comune di
PRATO
Codice Fiscale: 84006890481

sia distruttive che non distruttive sui manufatti oggetto di collaudo/CRE ai sensi di legge, comprese le spese di laboratorio e le spese di ogni pertinente certificazione;

25) le spese per le eventuali prove di carico svolte presso Istituti certificati ai sensi normativa vigente in materia di elementi strutturali (NTC 2018) e le relative certificazioni eseguite su provini cubici di cls, tondi di acciaio d'armatura, profili d'acciaio per carpenteria metallica, elementi di strutture lignee, e ogni altro elemento strutturale da verificare ai sensi della vigente normativa in materia;

26) le eventuali spese per il deposito degli elaborati di progetto delle strutture e del certificato di collaudo presso l'Ente preposto e per la consegna e il ritiro dei certificati di prova presso Laboratori qualificati ai sensi di legge;

27) l'esecuzione di fotografie delle opere in corso di esecuzione al momento dello stato di avanzamento e nei momenti più salienti a giudizio del Direttore dei lavori;

28) gli oneri per l'allontanamento a discarica autorizzata di tutto il materiale di risulta compreso quello eventualmente contenente amianto o altra tipologia di rifiuti siano questi classificati speciali o pericolosi, previa caratterizzazione e esecuzione di ogni iter amministrativo previsto dalle vigenti normative in materia;

29) tutte le prove di certificazione sui materiali svolte presso istituti di prova di gradimento della stazione appaltante per quanto riguarda prestazioni termiche, acustiche, antincendio o impiantistiche in generale

30) gli oneri e le prove geotecniche sul terreno, eventualmente richieste dalla D.L.;

31) gli oneri per verifiche integrative sulle strutture esistenti, richieste eventualmente dalla D.L.;

32) La tenuta delle scritture di cantiere, le annotazioni dei lavori in contraddittorio con la Direzione Lavori;

d) Oneri derivanti da obblighi e responsabilità dell'Appaltatore:

33) le spese necessarie alla costituzione della cauzione e per la sua reintegrazione in caso di uso da parte dell'Amministrazione, le spese per fidejussioni prestate a qualunque titolo, nonché le spese per le polizze assicurative di cui all'art.117 del D.Lgs. 36/2023 .

34) le spese di copia inerenti agli atti che occorrono per la gestione dell'appalto, fino alla presa in consegna dell'opera;

35) le spese di passaggio e per occupazioni temporanee sia di suolo pubblico che privato, le spese per risarcimento dei danni diretti e indiretti o conseguenti, le spese per la conservazione e la custodia delle opere fino alla presa in consegna da parte dell'Amministrazione;

36) le spese per le provvidenze atte ad evitare il verificarsi di danni alle opere, alle persone e alle cose durante l'esecuzione dei lavori;

37) le spese per individuare infrastrutture e condotte da attraversare o spostare e le relative domande all'ente proprietario, nonché le spese per convocare i proprietari confinanti e quelle per redigere il verbale di constatazione dei luoghi;

38) l'esecuzione di tutte le opere e tutti gli apprestamenti di sicurezza previsti dal piano di Sicurezza e di Coordinamento (D.Lgs. 81/2008 e successive modifiche ed integrazioni) allegato al contratto d'appalto, comprese le eventuali variazioni introdotte durante il corso dei lavori da parte del Coordinatore della sicurezza per l'esecuzione dei lavori, per la redazione del Piano Operativo dell'impresa appaltatrice e il coordinamento con quello di tutte le altre imprese operanti nel cantiere e quelle per l'approntamento di tutte le opere, i cartelli di segnalazione, le reti di protezione, i D.P.I., la messa in sicurezza delle gru e comunque tutte le cautele necessarie a prevenire gli infortuni sul lavoro e a garantire la vita e l'incolumità del personale dipendente dall'appaltatore, di eventuali subappaltatori e fornitori e del relativo personale dipendente, e del personale di direzione, sorveglianza e collaudo, incaricato dall'Amministrazione;

39) le spese per la eventuale sorveglianza sanitaria da attivare in relazione alle tipologie dei lavori svolti;

40) l'approntamento del programma dei lavori da sottoporre alla D.L.;

41) le spese per la guardiania e la sorveglianza, diurna e notturna, anche festiva, delle opere costruite, del materiale approvvigionato e del cantiere, comprendendo anche materiali, attrezzature e opere di altri soggetti ivi presenti, mediante persone provviste di qualifica di guardia giurata (art.22 L.646/1982). La sorveglianza sarà obbligatoria e a carico dell'appaltatore anche durante i periodi di proroga e quelli di sospensione per fatti e cause non dipendenti all'Amministrazione;

42) le tettoie e i parapetti a protezione di strade aperte al pubblico site nelle zone di pericolo nei pressi del cantiere e la fornitura e la manutenzione dei cartelli stradali di avviso e dei fanali di segnalazione in base alle norme del Codice della Strada e del Regolamento di esecuzione;

43) la tempestiva redazione degli elaborati costruttivi di cantiere e/o d'officina, compilati nel rispetto del progetto definitivo/esecutivo posto a base di gara; Detti elaborati dovranno essere completi delle eventuali "integrazioni" che l'Appaltatore, anche a seguito di accertamenti integrativi a proprie cure e spese, ha ritenuto necessario.

Tali elaborati dovranno altresì assicurare in particolare la compatibilità di obiettivi con gli elaborati posti a base di gara e definire particolari costruttivi, previa approvazione della D.L.. Vale comunque quanto specificato dalla determinazione n.4 del gennaio 2001 dall'Autorità per la vigilanza sui lavori pubblici;

44) l'apposizione di n. 2 tabelle informative all'esterno del cantiere di dimensioni minime cm 200 x 150, e la loro manutenzione o sostituzione in caso di degrado fino alla ultimazione dei lavori, con le indicazioni usuali previste dalla circolare del Ministero LLPP n; 1729/L del 01/06/90. In caso di contestazione degli organi di polizia, ogni addebito all'Amministrazione verrà addebitato all'Appaltatore in sede di contabilità;

45) le spese per l'uso delle discariche autorizzate di rifiuti;

46) i premi delle assicurazioni previste all'art.53;



Finanziato
dall'Unione europea
NextGenerationEU



comune di
PRATO
Codice Fiscale: 84006890481

- 47) la riparazione o il rifacimento delle opere relative ad eventuali danni diretti, indiretti e conseguenti che in dipendenza dell'esecuzione dei lavori venissero arrecati a proprietà pubbliche o private o alle persone, sollevando con ciò l'Amministrazione, la Direzione dei lavori e il personale di sorveglianza da qualsiasi responsabilità;
- 48) Se l'Appaltatore avrà provocato danni agli impianti esistenti (messa fuori servizio di linee, intasamenti di scarichi, rotture o lesioni di acquedotti, ecc.) o comunque a beni di terzi sarà tenuto a risarcire i danni salvo rivalsa assicurativa;
- 49) In casi particolari, il Committente su proposta della Direzione Lavori e dietro richiesta dell'Appaltatore potrà ottenere i nulla osta e procedere allo spostamento degli impianti senza con ciò sollevare in alcun modo l'Appaltatore dagli obblighi ed oneri richiamati al presente Capitolato, soprattutto in riferimento ad eventuali intralci o ritardati spostamenti;
- 50) Qualora l'Appaltatore provochi direttamente danni a terzi, o nel caso che le opere costruite causino detti danni, l'Appaltatore stesso dovrà provvedere a segnalare immediatamente il sinistro all'Istituto assicuratore di cui al successivo articolo e dovrà inoltre fattivamente collaborare per una esatta definizione dei danni e delle cause;
- 51) E' peraltro facoltà dell'Amministrazione in quei casi di particolare urgenza, o che comunque vengano ad insindacabile giudizio del Committente considerati tali, provvedere direttamente ad indennizzare il terzo danneggiato trattenendo il relativo importo sul successivo pagamento all'Appaltatore. L'Appaltatore avrà poi diritto all'indennizzo accordato dalla Assicurazione;
- 52) l'eventuale ricerca nella zona di lavoro di ordigni bellici ed esplosivi di qualsiasi genere, eseguita da ditta specializzata su disposizioni delle competenti autorità militari di zona.
- 53) le spese relative agli allacciamenti provvisori alle reti di distribuzione di energia elettrica, telefoni, acquedotto, gas, nonché il pagamento dei canoni per i consumi occorrenti agli usi di cantiere;
- 54) le spese per canoni e diritti di brevetto di invenzione e di diritti d'autore, nel caso i dispositivi messi in opera o i disegni impiegati ne siano gravati, ai sensi della L. 633/1941 e del D.Lgs. 10/02/2005, n. 30;
- 55) gli oneri per occupazione suolo pubblico;
- 56) l'approntamento degli elaborati finali come costruito (as built), delle schede tecniche dei materiali e dei libretti di manutenzione, nonché delle dichiarazioni di conformità degli impianti;
- 57) la prestazione delle garanzie secondo quanto previsto dalla normativa vigente;
- 58) gli oneri per l'acquisto di pubblicazioni o quant'altro ritenuto necessario per l'informazione, formazione e prevenzione degli infortuni sul lavoro;
- 59) I movimenti di terra ed ogni altro onere relativo alla formazione del cantiere attrezzato, in relazione all'entità dell'opera, con tutti i più moderni e perfezionati impianti per assicurare una perfetta e rapida esecuzione di tutte le opere prestabilite, la recinzione del cantiere secondo quanto previsto dal piano di sicurezza e coordinamento di cui al Decreto Legislativo n. 81/2008 e allegato al contratto o richiesto dalla Direzione dei lavori, nonché la pulizia e la manutenzione dello stesso cantiere, l'inghiainamento e la sistemazione delle sue strade in modo da rendere sicuri il transito e la circolazione dei veicoli e delle persone addette ai lavori tutti.
- 60) L'approntamento delle opere provvisorie occorrenti per l'esecuzione dei lavori (impalcature, assiti, armature, centinature, ecc.) secondo quanto previsto dal piano di sicurezza e coordinamento di cui al Decreto Legislativo n. 81/2008 e successive modifiche ed integrazioni e allegato al contratto, compresi gli oneri del montaggio, dello sfrido e dello smontaggio e dell'eventuale manutenzione ordinaria e straordinaria.
- 61) La costruzione di eventuali ponti di servizio, passerelle, scalette secondo quanto previsto dal piano di sicurezza e coordinamento di cui al Decreto Legislativo n. 81/2008 e allegato al contratto, e comunque di tutte le opere provvisorie occorrenti per mantenere i passaggi pubblici e privati e la continuità dei corsi d'acqua, che venissero interrotti per l'esecuzione dei lavori.
- 62) La fornitura e la manutenzione di cartelli di avviso, di fanali di segnalazione notturna nei punti prescritti e di quanto altro venisse particolarmente indicato dalla Direzione dei lavori per garantire la sicurezza delle persone e dei veicoli e la continuità del traffico, nel rispetto delle norme di polizia stradale di cui al Decreto Legislativo 30.4.1992 n. 285 e ss. mm. e ii. e relativo Regolamento di esecuzione approvato con D.P.R. n. 495 del 16.12.1992 e secondo quanto previsto dal piano di sicurezza e coordinamento di cui al Decreto Legislativo n. 81/2008 che sarà parte integrante del contratto anche se non materialmente allegato.
- 63) Inoltre, devono essere seguite le prescrizioni per la segnaletica di sicurezza sul cantiere, in attuazione della Direttiva CEE 92/58. In particolare, quando risultano rischi che non possono essere evitati o sufficientemente limitati con misure, metodi, o sistemi di organizzazione del lavoro, o con mezzi tecnici di protezione collettiva, l'Appaltatore deve far ricorso alla segnaletica di sicurezza, allo scopo di:
- avvertire di un rischio o di un pericolo le persone esposte;
 - vietare comportamenti che potrebbero causare pericolo;
 - prescrivere determinati comportamenti necessari ai fini della sicurezza;
 - fornire indicazioni relative alle uscite di sicurezza o ai mezzi di soccorso o di salvataggio;
 - fornire altre indicazioni in materia di prevenzione e sicurezza.
- 64) L'adozione, nel corso dei lavori, dei procedimenti e delle cautele necessarie per garantire la vita e l'incolumità degli operai, delle persone addette ai lavori stessi e dei terzi; nel rispetto del piano di sicurezza e coordinamento di cui all'articolo 100 del Decreto Legislativo n. 81/2008 e allegato al contratto;
- 65) La fornitura e posa in opera, entro dieci giorni dalla consegna dei lavori, nel sito indicato dalla Direzione dei lavori di uno o più cartelli indicatori come sopra già descritto; tanto la tabella quanto il sistema di sostegno della stessa, dovranno essere eseguiti con materiali di adeguata resistenza e decoroso aspetto e devono essere mantenuti in perfetto stato sino al collaudo dei lavori. La tabella dovrà recare imprime a colori indelebili le diciture relative ai nominativi del RUP, della D.L., del Direttore di Cantiere,



Finanziato
dall'Unione europea
NextGenerationEU



comune di
PRATO
Codice Fiscale: 84006890481

dei coordinatori della sicurezza in fase di progettazione e in fase di esecuzione dei lavori, della ditta appaltatrice, delle ditte subappaltatrici, dell'importo dei lavori e delle modalità di finanziamento, delle date di inizio lavori e quella presunta di fine lavori, oltre alle altre informazioni necessarie ai sensi di legge;

66) L'apprestamento di accessi per i visitatori, pubblico, con accordi preventivi da prendersi con la D.L., i responsabili della Sicurezza, la Committenza; il tutto finalizzato nel massimo rispetto della sicurezza delle persone e delle cose.

67) la presentazione della documentazione relativa all'acquisizione di pareri della pubblica amministrazione (es. autorizzazione temporanea in deroga ai limiti massimi di immissione in ambiente esterno di rumore, ecc.);

68) tutte le spese necessarie per l'acquisizione dei necessari, nulla osta, autorizzazioni, permessi, pareri, ecc., da parte degli enti competenti (consorzio di bonifica, provincia, regione, soprintendenza, ecc.) per esecuzione di lavorazioni diverse da quelle in progetto, anche se migliorative e/o aggiuntive.

e) Altri oneri, obblighi e responsabilità dell'Appaltatore:

Nell'installazione e nella gestione del cantiere l'Appaltatore è tenuto ad osservare, oltre alle norme del D.Lgs. n. 81/2008, anche le norme del regolamento edilizio e di igiene e le altre norme relative a servizi e spazi di uso pubblico locali, nonché le norme vigenti relative alla omologazione, alla revisione annuale e ai requisiti di sicurezza di tutti i mezzi d'opera e delle attrezzature di cantiere.

In aggiunta a quanto già specificato ai precedenti articoli 10, 13 e 14, e alle spese generali di cui all'art. 31, comma 4, dell'allegato I.7. al D.Lgs. n. 36/2023, sono a carico dell'Appaltatore gli ulteriori oneri ed obblighi appresso riportati, di cui l'Appaltatore ha tenuto conto nella formulazione della propria offerta e pertanto senza titolo a compensi particolari o indennizzi di qualsiasi natura:

a il rilievo planaltimetrico e/o lo stato di consistenza delle aree e/o degli immobili *ante operam* secondo le indicazioni del Direttore dei lavori;

b l'accertamento dell'eventuale presenza sull'area di reti di impianti aeree, superficiali o interrato o di scoli e canalizzazioni, fermo restando che, ove il Direttore dei lavori ne disponga lo spostamento, questo dovrà essere effettuato;

c l'affidamento della custodia del cantiere, diurna e notturna, a personale provvisto della qualifica di guardiano particolare giurato;

d l'acquisizione tempestiva di tutte le autorizzazioni o licenze necessarie per l'impianto, il servizio e la gestione del cantiere, nonché, in genere, di quelle comunque necessarie per l'esecuzione delle opere oggetto dell'appalto;

e la tempestiva richiesta e l'ottenimento degli allacciamenti provvisori per l'approvvigionamento dell'acqua, dell'energia elettrica e del telefono necessari per l'esercizio del cantiere e per l'esecuzione dei lavori appaltati, nonché tutti gli oneri relativi a contributi, lavori e forniture per l'esecuzione di detti allacciamenti provvisori, oltre alle spese per le utenze e i consumi dipendenti dai predetti servizi;

f il ricorso, in caso di ritardo o impossibilità negli allacciamenti da parte degli enti erogatori o di insufficienza delle erogazioni, a mezzi sussidiari che consentano la regolare esecuzione dei lavori;

g la realizzazione e il mantenimento, a propria cura e spese, delle vie e dei passaggi interessati dall'esecuzione dei lavori, la costruzione di eventuali ponti di servizio, passerelle, accessi e recinzioni occorrenti per il servizio del cantiere, previa acquisizione delle necessarie autorizzazioni;

h l'installazione di tabelle e, ove necessario, segnali luminosi, in funzione sia di giorno che di notte, nonché l'adozione di tutti gli accorgimenti necessari per assicurare l'incolumità delle persone e dei mezzi che utilizzino la stessa viabilità e per evitare pericoli per l'interferenza con eventuali altre attività in atto nelle zone adiacenti nonché intralci con le attività di eventuali altre imprese operanti nella stessa zona;

i la manutenzione della viabilità pubblica esistente, per l'eliminazione di eventuali danni o la rimozione di detriti prodotti dai mezzi a servizio del cantiere, nel rispetto delle norme comunali e di quelle del codice della strada e dei relativi regolamenti nonché delle disposizioni che dovessero essere impartite in proposito dai competenti organi e dalla direzione lavori;

j la recinzione del cantiere nonché qualunque spostamento della recinzione stessa si rendesse necessario, durante il corso dei lavori, per consentire il regolare svolgimento delle attività in corso o l'eventuale esecuzione di lavori di competenza di altre imprese, secondo quanto accertato e attestato in occasione della visita ai luoghi richiesta per la partecipazione all'appalto;

k l'adozione dei provvedimenti necessari perché nel caso di sospensione dei lavori, così come previsto nella normativa vigente, siano impediti deterioramenti di qualsiasi genere alle opere già eseguite;

l la fornitura alla Direzione dei lavori ed alla Commissione di collaudo di manodopera e di strumenti e materiali necessari per rilievi, determinazione di quote, misurazioni, tracciamenti, prove di carico su strutture o di tenuta degli impianti fino al termine delle operazioni di collaudo;



Finanziato
dall'Unione europea
NextGenerationEU



comune di
PRATO
Codice Fiscale: 84006890481

m la tempestiva presentazione della campionatura di materiali, semilavorati, componenti ed impianti, nonché l'esecuzione delle prove di laboratorio ed analisi non obbligatorie e non prescritte in questo capitolato, richieste dalla Direzione dei lavori e/o dalla Commissione di collaudo per stabilire l'idoneità dei materiali e dei componenti, in conformità a quanto specificato **dalla normativa vigente**;

n l'assoluto rispetto delle norme vigenti in materia di igiene del lavoro, di prevenzione dagli infortuni sul lavoro e di prevenzione antimafia, nonché delle disposizioni in materia di sicurezza, condizioni di lavoro e di previdenza e assistenza in vigore nel luogo dove devono essere eseguiti i lavori;

o la fornitura e posa in opera, all'atto della formazione del cantiere, di due cartelloni con indicazione dei lavori che verranno eseguiti e del relativo importo, dell'Amministrazione appaltante, dell'Impresa aggiudicataria, del Responsabile del progetto, del progettista e collaboratori, del Direttore dei lavori e collaboratori, dei Coordinatori della sicurezza, dell'ufficio di direzione lavori in generale, dei termini contrattuali di inizio e fine lavori, delle eventuali imprese subappaltatrici, con le caratteristiche e secondo il testo da sottoporre all'approvazione preventiva della Direzione dei lavori e del Responsabile del progetto;

p la fornitura mensile all'Appaltante in duplice copia di almeno 15 fotografie, dimostrative dello stato di avanzamento dei lavori e delle opere di maggior rilievo;

q i dati e gli elementi per il progressivo **aggiornamento del fascicolo** allegato al piano di sicurezza **e del piano di manutenzione**, ove previsto, in relazione a materiali, componenti e impianti approvati dalla D.L.;

r tutte le pratiche e gli oneri occorrenti per l'occupazione temporanea di aree pubbliche per l'esercizio del cantiere;

s tutte le pratiche e gli oneri occorrenti per la richiesta di trasporti eccezionali e speciali di materiali e mezzi;

t comunicazione alla d.l. dell'eventuale ritrovamento/presenza di sottoservizi non segnalati; in tali casi l'Impresa non potrà accampare alcuna pretesa di compensi, indennizzi, riconoscimento di diritti per disagi e/o frazionamento dei lavori per l'adeguamento del proprio programma definitivo/esecutivo dei lavori a quello degli Enti erogatori dei servizi.

u la presentazione, l'inoltro ed il ritiro all'Ufficio Tecnico del Genio Civile competente di tutti gli elaborati progettuali redatti da tecnico abilitato inerenti opere strutturali proposte dall'Impresa a variante rispetto al progetto in appalto (approvata dalla d.l. e dall'Amministrazione), secondo quanto indicato nel presente atto e nel capitolato speciale;

v l'esaurimento e la deviazione con opere provvisorie di eventuali acque superficiali o di dispersione, interferenti con le opere da realizzare; nell'esecuzione dei lavori l'appaltatore dovrà tenere conto della situazione idrica della zona, assicurando il scarico delle acque meteoriche e di rifiuto provenienti dai collettori esistenti, dalle abitazioni, dal piano stradale e dai tetti e cortili;

w l'organizzazione del cantiere al fine di garantire il normale traffico nella viabilità interessata dai lavori, di concerto con la D.L. e l'ufficio preposto della stazione appaltante e del Comune, la richiesta di eventuali Ordinanze presso gli uffici competenti nonché gli eventuali oneri per ottemperare alle prescrizioni indicate nell'ordinanza come ad esempio a titolo non esaustivo segnaletica, transenne, semafori, movieri;

x l'obbligo di presiedere, con il Direttore di cantiere o rappresentante nominato dall'Impresa nelle modalità del presente appalto, non solo ai sopralluoghi della direzione lavori ma obbligatoriamente durante lo svolgimento delle seguenti opere ed attività:

- prove di carico sul terreno per accertare la resistenza dei piani di posa delle fondazioni di opere d'arte;
- costruzione di centine o armature e puntelli delle casseforme;
- verifica delle armature in acciaio del cemento armato;
- getti in calcestruzzo e prelievo provini;
- accertamento della resistenza in opera del calcestruzzo;
- tesature per c.a.p.; saldature, chiodature, serraggio;
- disarmo delle strutture;
- prove di carico sulle opere costruite;
- prove anche parziali di parti e/o componenti degli impianti.

Ad ultimazione dei lavori, competono ancora all'Appaltatore, senza diritto ad alcun ulteriore compenso, i seguenti adempimenti:

y la consegna delle dichiarazioni di conformità dei vari impianti, di qualunque tipologia, rilasciate ai sensi della legislazione vigente in materia da soggetti in possesso dei requisiti tecnico-professionali;

z le richieste di nullaosta e certificati di regolare esecuzione da parte degli Enti dei servizi;



Finanziato
dall'Unione europea
NextGenerationEU



comune di
PRATO
Codice Fiscale: 84006890481

aa la predisposizione della documentazione per la richiesta, da parte dell'Appaltante tramite il responsabile del progetto, del collaudo dei Vigili del Fuoco, ai fini del rilascio del certificato di prevenzione incendi se necessario per la tipologia di opera appaltata;

bb la predisposizione della documentazione necessaria per la richiesta, da parte del responsabile del progetto, del certificato di agibilità delle opere se richiesto per la loro tipologia;

cc la consegna di tutti gli elaborati grafici illustrativi del tracciato effettivo, delle caratteristiche e della consistenza delle reti dei servizi (elettriche, idriche, fognarie, telefoniche, telematiche, del gas ecc.), completi di indicazioni relative a posizione e profondità di cunicoli, pozzetti di ispezione, quote di scorrimento e quanto altro necessario per soddisfare le esigenze di manutenzione e gestione;

dd la consegna di tutta la documentazione relativa a strutture, componenti, impianti e attrezzature, unitamente a calcoli, certificazioni, garanzie, modalità di uso e manutenzione e quanto altro necessario per la relativa gestione e manutenzione, completa degli aggiornamenti che si fossero resi necessari negli elaborati progettuali, nel fascicolo del fabbricato e nel piano di manutenzione, in relazione alle scelte effettuate, conformi alle prescrizioni contrattuali ed approvate dal Direttore dei lavori, nonché alle eventuali varianti regolarmente autorizzate, in conformità di quanto disposto dalla normativa vigente.

ee la messa a disposizione di esperti per l'assistenza, alla consegna dell'opera ultimata, per il tempo necessario ad istruire gli incaricati dell'amministrazione usuaria per l'avvio e il regolare funzionamento degli impianti;

ff l'onere della guardiania e della buona conservazione delle opere realizzate, fino all'approvazione del certificato di collaudo, qualora non sia stata ancora richiesta ed effettuata la presa in consegna anticipata da parte dell'Appaltante;

gg la pulizia di tutte le opere realizzate e degli spazi esterni, lo sgombero di ogni opera provvisoria, di detriti, residui e rifiuti di cantiere, nonché delle attrezzature di proprietà dell'Appaltante, entro il termine indicato dalla Direzione dei lavori in relazione alla data di presa in consegna.

hh Le imprese dovranno, a loro cura e spese, informare la cittadinanza sulle modifiche alla circolazione e alla sosta mediante cartelli provvisori, manifesti, comunicazione attraverso gli organi di stampa e, se necessario, volantinaggio alle cassette di posta dei residenti interessati dai provvedimenti o dalle deviazioni o le restrizioni di sosta conseguenti ad essi.

Art. 19 bis Disposizioni specifiche per appalti afferenti gli investimenti pubblici finanziati, in tutto o in parte, con le risorse previste dal Regolamento (UE) 2021/240 del Parlamento europeo e del Consiglio del 10 febbraio 2021 e dal Regolamento (UE) 2021/241 del Parlamento europeo e del Consiglio del 12 febbraio 2021, nonché dal Piano nazionale per gli investimenti complementari al PNRR, di cui all'articolo 1 del decreto-legge 6 maggio 2021, n. 59, e dai programmi cofinanziati dai fondi strutturali dell'Unione Europea

AI SENSI DELL'ART. 47 del D.L. 77/2021 convertito con L. 108/2021:

- **art. 47 comma 4:** del DL. 77/2021 convertito con L. 108/2021 il concorrente, anche solo con la presentazione dell'offerta alla presente procedura, assume l'obbligo qualora aggiudicatario di assicurare una quota pari almeno al 30% (o diversa quota se motivato in capitolato) dalle assunzioni necessarie per l'esecuzione del contratto o per la realizzazione di attività ad esso connesse o strumentali, sia all'occupazione giovanile, sia all'occupazione femminile.

In caso di inadempimento e ai sensi dell'art. 47 -comma 6-, verrà applicata una penale commisurata alla gravità della situazione e proporzionale rispetto all'ammontare netto contrattuale o alle prestazioni previste dal contratto: tale penale non potrà comunque superare, complessivamente, il 20% dell'ammontare netto contrattuale.

- **art. 47 comma 3:** ove un'impresa aggiudicataria occupi un numero di dipendenti pari o superiore a 15 e non superiore a 50, deve consegnare alla stazione appaltante, entro sei mesi dalla conclusione del contratto, una relazione di genere sulla situazione del personale maschile e femminile in ognuna delle professioni ed in relazione allo stato delle assunzioni, della formazione, della promozione professionale, dei livelli, dei passaggi di categoria o di qualifica, di altri fenomeni di mobilità, dell'intervento della cassa integrazione guadagni, dei licenziamenti, del prepensionamenti e pensionamenti, della retribuzione effettivamente corrisposta. L'operatore economico è altresì tenuto a trasmettere la suddetta relazione alle rappresentanze sindacali aziendali e alla consigliera e al consigliere regionale di parità.

In caso di inadempimento e ai sensi dell'art. 47 -comma 6-, verrà applicata una penale quantificata (ai sensi dell'art. 50, comma 4 del DL 77/2021 convertito dalla Legge 108/2021) in misura giornaliera del 0,6 per mille dell'ammontare netto contrattuale, per ogni giorno successivo ai sei mesi entro i quali l'impresa aggiudicataria avrebbe dovuto presentare la suddetta relazione: tale penale non potrà comunque superare, complessivamente, il 20% dell'ammontare netto contrattuale.

- **art. 47 comma 3bis:** ove un'impresa aggiudicataria occupi un numero di dipendenti pari o superiore a 15, deve inoltre consegnare alla stazione appaltante, entro sei mesi dalla conclusione del contratto, una relazione che chiarisca l'avvenuto assolvimento degli obblighi previsti a carico delle imprese dalla L. 12/3/1999 n. 68 e illustri le eventuali sanzioni e provvedimenti



Finanziato
dall'Unione europea
NextGenerationEU



comune di
PRATO
Codice Fiscale: 84006890481

imposti a carico dell'Impresa nel triennio antecedente la data di scadenza della presentazione delle offerte. L'operatore economico è altresì tenuto a trasmettere la suddetta relazione è trasmessa alle rappresentanze sindacali aziendali.

In caso di inadempimento e ai sensi dell'art. 47 -comma 6-, verrà applicata una penale quantificata (ai sensi dell'art. 50, comma 4 del DL 77/2021 convertito dalla Legge 108/2021) in misura giornaliera del 0,6 per mille dell'ammontare netto contrattuale, per ogni giorno successivo ai sei mesi entro i quali l'impresa aggiudicataria avrebbe dovuto presentare la suddetta relazione: tale penale non potrà comunque superare, complessivamente, il 20% dell'ammontare netto contrattuale.

CAUSE DI ESCLUSIONE DALLA GARA DI APPALTO

- **art. 47 comma 2:** gli operatori economici tenuti alla redazione del rapporto sulla situazione del personale, ai sensi dell'articolo 46 del decreto legislativo 11 aprile 2006, n. 198 (aziende con oltre 50 dipendenti) producono, **a pena di esclusione, al momento della presentazione della domanda di partecipazione o dell'offerta**, copia dell'ultimo rapporto redatto, con attestazione della sua conformità a quello trasmesso alle rappresentanze sindacali aziendali e alla consigliera e al consigliere regionale di parità ai sensi del secondo comma dell'articolo 46, ovvero, in caso di inosservanza dei termini previsti dal comma 1 del medesimo articolo 46, con attestazione della sua contestuale trasmissione alle rappresentanze sindacali aziendali e alla consigliera e al consigliere regionale di parità.

Pertanto gli operatori economici che occupano oltre 50 dipendenti sono tenuti alla redazione del rapporto sulla situazione del personale, ai sensi dell'articolo 46 del decreto legislativo 11 aprile 2006, n. 198, qualsiasi sia la loro forma di coinvolgimento nella partecipazione alla gara dovranno presentare copia dell'ultimo rapporto sulla situazione del personale redatto, con attestazione della sua conformità a quello trasmesso alle rappresentanze sindacali aziendali e alla consigliera e al consigliere regionale di parità ai sensi del secondo comma dell'articolo 46, ovvero, in caso di inosservanza dei termini previsti dal comma 1 del medesimo articolo 46, con attestazione della sua contestuale trasmissione alle rappresentanze sindacali aziendali e alla consigliera e al consigliere regionale di parità.

- **art. 47 comma 6:** per le imprese che occupano un numero di dipendenti pari o superiore a 15 e non superiore a 50: aver violato, nei 12 mesi antecedenti la data di scadenza per la presentazione delle offerte, l'obbligo, in caso di aggiudicazione di appalti finanziati con le risorse derivanti da PNRR o PNC, di consegnare alla stazione appaltante, entro sei mesi dalla conclusione del contratto, una relazione di genere sulla situazione del personale maschile e femminile in ognuna delle professioni ed in relazione allo stato delle assunzioni, della formazione, della promozione professionale, dei livelli, dei passaggi di categoria o di qualifica, di altri fenomeni di mobilità, dell'intervento della cassa integrazione guadagni, dei licenziamenti, del prepensionamenti e pensionamenti, della retribuzione effettivamente corrisposta;

Pertanto nella documentazione da presentare per partecipare alla gara di appalto, l'impresa dovrà dichiarare:

- se l'impresa è tenuta o meno alla redazione del rapporto sulla situazione del personale, ai sensi dell'articolo 46 del decreto legislativo 11 aprile 2006, n. 198;

- di non aver violato, nei 12 mesi antecedenti la data di scadenza per la presentazione delle offerte, l'obbligo per le imprese che occupano un numero di dipendenti pari o superiore a 15 e non superiore a 50, aggiudicatarie di appalti finanziati con le risorse derivanti da PNRR o PNC, di consegnare alla stazione appaltante, entro sei mesi dalla conclusione del contratto, una relazione di genere sulla situazione del personale maschile e femminile in ognuna delle professioni ed in relazione allo stato delle assunzioni, della formazione, della promozione professionale, dei livelli, dei passaggi di categoria o di qualifica, di altri fenomeni di mobilità, dell'intervento della cassa integrazione guadagni, dei licenziamenti, del prepensionamenti e pensionamenti, della retribuzione effettivamente corrisposta.

Art. 20 Trattamento retributivo dei lavoratori

L'Appaltatore è obbligato ad applicare integralmente il trattamento economico e normativo stabilito nei contratti collettivi nazionali e territoriali in vigore per il settore, per la zona e per tutto il periodo nel quale si svolgono i lavori. L'Appaltatore è altresì responsabile in solido dell'osservanza delle norme di cui sopra da parte dei Subappaltatori nei confronti dei dipendenti di quest'ultimo, per le prestazioni rese nell'ambito del subappalto (art.119, D.lgs.36/2023).

La mancata regolarizzazione degli obblighi attinenti alla tutela dei lavoratori non consente lo svincolo della ritenuta di garanzia dello 0,50% dopo l'emissione del certificato di collaudo provvisorio.

Art. 21 Tutela dei lavoratori

Si applica quanto previsto dall'art. 11, comma 6 del D.Lgs. 36/2023 nei casi di inadempienza contributiva risultante dal documento unico di regolarità contributiva relativo a personale dipendente dell'affidatario o del subappaltatore o dei soggetti titolari di subappalti e cottimi di cui all'articolo 119 dello stesso D.Lgs.

I lavoratori occupati in cantiere dovranno attenersi agli obblighi che l'Appaltatore provvederà a segnalare loro in materia di sicurezza e protezione collettiva e individuale, nonché relativamente ai programmi di formazione e addestramento, e si sottoporranno all'obbligatoria sorveglianza sanitaria. L'Amministrazione, precisa che le autorità competenti nella Regione e nel luogo dove devono essere svolti i lavori presso le quali gli offerenti possono ottenere ulteriori informazioni pertinenti agli obblighi relativi alle disposizioni di legge nelle seguenti materie. sicurezza, condizioni di lavoro, previdenza ed assistenza sono :



Finanziato
dall'Unione europea
NextGenerationEU



comune di
PRATO
Codice Fiscale: 84006890481

- INPS sede di Prato;
- INAIL sede di Prato;
- ASL sede di Prato;
- CASSA EDILE sede di Prato;
- ISPettorato Provinciale DEI LAVORI sede di Prato;

Art. 22 Responsabilità dell'Appaltatore

L'Appaltatore è obbligato all'approntamento di tutte le opere, segnalazioni e cautele necessarie a prevenire gli infortuni sul lavoro e a garantire la vita, l'incolumità e la personalità morale, a norma dell'art. 2087 c.c., del personale dipendente dall'Appaltatore, di eventuali subappaltatori e fornitori e del relativo personale dipendente, e del personale di direzione, sorveglianza e collaudo incaricato dall'Amministrazione, coordinando nel tempo e nello spazio tutte le norme vigenti mediante il "Piano delle misure per la sicurezza fisica dei lavoratori", del quale il Direttore tecnico di cantiere deve garantire il rispetto della più rigorosa applicazione: ogni più ampia responsabilità, sia di carattere civile che penale in caso di infortuni ricadrà pertanto interamente e solo sull'Appaltatore, restando sollevata sia l'Amministrazione, sia la Direzione dei lavori. L'Appaltatore provvederà ad affiggere nel cantiere, in luogo accessibile a tutti i lavoratori, le norme di disciplina cui intende sottoporre i lavoratori stessi; copia di tali norme deve essere consegnata al Direttore dei lavori.

Salvi gli adempimenti di cui all'Art. 17 comma 1 lett. B) del D.Lgs. 81/2008, l'Appaltatore può nominare il Responsabile del Servizio di prevenzione per l'attuazione di tutti i provvedimenti in materia.

L'appaltatore è responsabile, a tutti gli effetti, dell'esatto adempimento delle condizioni di contratto e della perfetta esecuzione e riuscita delle opere affidate. L'appaltatore avrà piena responsabilità della condotta dei lavori e della direzione del cantiere. La sua responsabilità è pertanto totale ed esclusiva, sia civilmente che penalmente;

L'appaltatore renderà sollevati ed indenni, in qualsiasi evenienza, anche nei confronti di terzi, il committente e la direzione lavori. La presenza in luogo del personale della Direzione e sorveglianza e la eventuale approvazione di opere e di disegni da parte della Direzione Lavori, non limitano o riducono tale piena incondizionata responsabilità.

Art. 23 Domicilio dell'Appaltatore

L'Appaltatore deve, nel contratto, eleggere domicilio, per tutti gli effetti del contratto stesso, ove ha sede l'ufficio della direzione dei lavori; ove non abbia in tale luogo uffici propri, deve eleggere domicilio presso gli uffici comunali o lo studio di un professionista, o gli uffici di società legalmente riconosciuta.

Tutte le intimazioni e le notificazioni dipendenti dal contratto possono essere fatte alla persona dell'Appaltatore, oppure alla persona che lo rappresenti presso i lavori, oppure al domicilio eletto ai sensi dell'art. 2 DM 145/2000.

Tuttavia, durante l'esecuzione dei lavori e fino al mantenimento degli uffici in cantiere, per maggiore comodità si conviene che ogni comunicazione relativa al lavoro in oggetto potrà essere indirizzata con piena efficacia presso gli uffici dell'Appaltatore in cantiere.

Eventuali comunicazioni alle Imprese mandanti verranno validamente indirizzate al domicilio dell'Impresa mandataria, individuato come al comma precedente.

Art. 24 Persone che possono riscuotere

I sensi e per gli effetti dell'art. 3 del D.M. 145/2000, i pagamenti delle somme dovute in acconto o a saldo saranno effettuati soltanto alle persone espressamente delegate ed autorizzate a riscuotere e quietanzare, anche per effetto di eventuale cessione di credito preventivamente riconosciute dalla Committente; gli atti da cui risulti tale designazione sono allegati al contratto.

In caso di cessione del corrispettivo d'appalto successiva alla stipula del contratto, il relativo atto deve indicare con precisione le generalità del cessionario ed il luogo del pagamento delle somme cedute.

La cessazione o la decadenza dell'incarico delle persone autorizzate a riscuotere e quietanzare deve essere tempestivamente notificata alla Committente. In difetto di responsabilità può attribuirsi alla Committente per pagamenti alle persone non più autorizzate a riscuotere.

Art. 25 Rappresentante dell'Appaltatore

Così come stabilito dall'articolo 4 del Capitolato Generale d'Appalto di cui al D.M. 19/04/2000 n. 145, l'Appaltatore che non conduce personalmente i lavori deve farsi rappresentare per mandato da persona fornita dei requisiti di idoneità tecnici e morali. L'Appaltatore risulta comunque responsabile dell'operato del suo rappresentante. Il mandato deve essere conferito per atto pubblico ed essere depositato presso l'Amministrazione che provvede a dare comunicazione all'ufficio Direzione Lavori. L'Appaltatore o il suo rappresentante deve, per tutta la durata dell'appalto, garantire la presenza sul luogo dei lavori.

Quando ricorrono gravi e giustificati motivi l'Amministrazione, previa motivata comunicazione all'Appaltatore, ha diritto di esigere il cambiamento immediato del suo rappresentante, senza che per ciò spetti alcuna indennità all'Appaltatore o al suo rappresentante.

Art. 26 Disciplina e buon ordine del cantiere - Direttore Tecnico

Ai sensi dell'art. 5 del D.M. 145/2000, l'appaltatore deve provvedere ai materiali e ai mezzi d'opera che siano richiesti ed indicati dal direttore dei lavori per essere impiegati nei lavori in economia contemplati in contratto.

Ai sensi dell'art. 6 del D.M. 145/2000, l'Appaltatore è responsabile della disciplina e del buon ordine nel cantiere e ha l'obbligo di osservare e far osservare al proprio personale le norme di legge e di regolamento. L'Appaltatore, tramite il direttore di cantiere



Finanziato
dall'Unione europea
NextGenerationEU



comune di
PRATO
Codice Fiscale: 84006890481

assicura l'organizzazione, la gestione tecnica, e la conduzione del cantiere. La Direzione del cantiere è assunta dal direttore tecnico dell'impresa o da altro tecnico formalmente incaricato dall'Appaltatore ed eventualmente coincidente con il rappresentante delegato ai sensi del precedente art. 23. In caso di appalto affidato ad associazione temporanea di imprese o consorzio, l'incarico della direzione di cantiere è attribuito mediante delega conferita da tutte le imprese operanti nel cantiere; la delega deve indicare specificamente le attribuzioni da esercitare dal Direttore anche in rapporto a quelle degli altri soggetti operanti nel cantiere. Il Direttore dei Lavori ha il diritto, previa motivata comunicazione all'Appaltatore, di esigere il cambiamento del direttore di cantiere e del personale per indisciplina, incapacità o grave negligenza. L'Appaltatore è comunque responsabile dei danni causati dall'imperizia o dalla negligenza di detti soggetti, e risponde nei confronti della Committente per la malafede o la frode dei medesimi nell'impiego dei materiali.



Finanziato
dall'Unione europea
NextGenerationEU



comune di
PRATO
Codice Fiscale: 84006890481

CAPITOLO 4 - INIZIO DEI LAVORI

Art. 27 Consegna dei lavori

La consegna dei lavori sarà disposta entro 45 giorni dalla data di stipulazione del contratto di appalto ai sensi dell'art 3 comma 1 dell'allegato II.14 del Codice.

E' facoltà dell'Amministrazione procedere con l'esecuzione d'urgenza ai sensi dell'art. 17 comma 8 e 9 e con l'esecuzione anticipata ai sensi dell' art. 50, comma 6 del Codice; in tal caso il direttore dei lavori indica espressamente sul verbale le lavorazioni da iniziare immediatamente. In ogni caso, anche per la consegna dei lavori effettuata ai sensi del presente comma, viene sottoscritto, prima che questa avvenga, dall'appaltatore e dal RUP il verbale .

Nel caso che successivamente alla consegna dei lavori in via d'urgenza non intervenga la stipula del contratto l'appaltatore ha diritto al rimborso delle spese sostenute per l'esecuzione dei lavori ordinati dal direttore dei lavori ivi comprese quelle per le opere provvisoriale secondo le modalità stabilite dall'art. 50 comma 6 del Codice.

Qualora l'Appaltatore non si presenti nel giorno stabilito, il direttore dei lavori fissa una nuova data. La decorrenza del termine contrattuale resta comunque quella della data della prima convocazione. Qualora sia inutilmente trascorso il termine assegnato dal direttore dei lavori, l'Amministrazione ha la facoltà di risolvere il contratto e di incamerare la cauzione. Per le operazioni di consegna l'Appaltatore deve mettere a disposizione il personale e i mezzi opportuni per effettuare le verifiche di confini, quote, sezioni, tracciamento delle opere, e per l'apposizione di picchetti e capisaldi, dando avviso alla Direzione dei lavori in caso di asportazione degli stessi e successiva riapposizione.

Qualora la consegna non avvenga per fatto dipendente dall'Amministrazione entro il termine di cui sopra, l'Appaltatore potrà chiedere di recedere dal contratto: nel caso di accoglimento della domanda di recesso l'Appaltatore ha diritto al rimborso di tutte le spese sostenute per la stipulazione del contratto; nel caso di rifiuto della domanda di recesso l'Appaltatore ha diritto ad un compenso per i maggiori oneri dipendenti dal ritardo.

Qualora la consegna avvenga con ritardo per fatto dipendente dall'Amministrazione senza che l'Appaltatore abbia presentato la domanda di cui sopra non gli saranno riconosciuti compensi di sorta, né rimborsi spese, né la corresponsione di indennità per maggiori oneri. La consegna risulterà da processo verbale esteso in concorso con l'Appaltatore. Dal giorno della consegna ogni responsabilità in merito ai lavori, alle opere e ai danni diretti e indiretti, al personale a qualunque titolo presente nel cantiere, grava interamente sull'Appaltatore. Il Direttore dei lavori comunicherà all'Appaltatore giorno e luogo in cui dovrà trovarsi per ricevere in consegna i lavori. I capisaldi, le quote, i rilievi dello stato di fatto che verranno indicati o consegnati all'Appaltatore dalla Direzione Lavori dovranno essere considerati solo indicativi e l'Appaltatore avrà l'obbligo di controllarli, a sua cura e spese. Alla consegna e prima di tale termine l'Appaltatore dovrà precisare al Committente le eventuali discordanze presentando la documentazione scritta a giustificazione di quanto constatato. Trascorso tale termine senza alcun rilievo discordante da parte dell'appaltatore, si intenderanno accolte dall'Appaltatore definitivamente, senza eccezioni o riserva di sorta, tutti gli elementi ad esso consegnati, anche agli effetti contabili. Eventuali varianti che fossero necessarie formeranno oggetto di ordine scritto da parte della Direzione Lavori.

Potranno essere effettuate anche singole consegne frazionate, in presenza di temporanea indisponibilità di aree ed immobili; in tal caso si provvede ogni volta alla compilazione di un verbale di consegna provvisorio e l'ultimo di questi costituisce verbale di consegna definitivo anche ai fini del computo dei termini per l'esecuzione, se non diversamente determinati.

Art. 28 Proprietà dei materiali di recupero e scavo

5. I materiali provenienti dalle escavazioni e dalle demolizioni sono di proprietà della Stazione appaltante.
6. In attuazione dell'articolo 36 del Capitolato Generale d'Appalto i materiali provenienti dalle escavazioni devono essere trasportati e regolarmente accatastati in pubblica discarica autorizzata, a cura e spese dell'appaltatore, intendendosi quest'ultimo compensato degli oneri di trasporto e di accatastamento con i corrispettivi contrattuali previsti per gli scavi.
7. In attuazione dell'articolo 36 del Capitolato Generale d'Appalto i materiali provenienti dalle demolizioni devono essere trasportati e regolarmente accatastati in pubblica discarica autorizzata, a cura e spese dell'appaltatore, intendendosi quest'ultimo compensato degli oneri di trasporto e di accatastamento con i corrispettivi contrattuali previsti per le demolizioni.
8. Al rinvenimento di oggetti di valore, beni o frammenti o ogni altro elemento diverso dai materiali di scavo e di demolizione, o per i beni provenienti da demolizione ma aventi valore scientifico, storico, artistico, archeologico o simili, si applica l'articolo 35 del capitolato generale d'appalto, fermo restando quanto previsto dall'articolo 91, comma 2, del decreto legislativo 22 gennaio 2004, n. 42.
9. Per i materiali provenienti da escavazioni o demolizioni, il Direttore dei lavori potrà ordinare all'Appaltatore la cernita, l'accatastamento e la conservazione in aree idonee del cantiere, intendendosi di ciò compensato con i prezzi degli scavi e



Finanziato
dall'Unione europea
NextGenerationEU



comune di
PRATO
Codice Fiscale: 84006890481

delle demolizioni relative. Tali materiali potranno essere reimpiegati dall'Appaltatore nelle opere da realizzarsi solo su ordine del Direttore dei lavori e dopo averne pattuito il prezzo, eventualmente da detrarre dal prezzo della corrispondente categoria.

Art. 29 Terre e rocce da scavo

1. Sono a carico e a cura dell'appaltatore tutti gli adempimenti imposti dalla normativa ambientale, compreso l'obbligo della tenuta del registro di carico e scarico dei rifiuti, indipendentemente dal numero dei dipendenti e dalla tipologia dei rifiuti prodotti.
2. E' altresì a carico e a cura dell'appaltatore il trattamento delle terre e rocce da scavo (TRS) e la relativa movimentazione, ivi compresi i casi in cui terre e rocce da scavo:
 - a) siano considerate rifiuti speciali ai sensi dell'articolo 184 del decreto legislativo n. 186 del 2006;
 - b) siano sottratte al regime di trattamento dei rifiuti nel rispetto di quanto previsto dagli articoli 185 e 186 dello stesso decreto legislativo n. 186 del 2006 e di quanto ulteriormente disposto dall'articolo 20, comma 10-sexies della legge 19 gennaio 2009, n. 2.
3. Sono infine a carico e cura dell'appaltatore gli adempimenti che dovessero essere imposti da norme sopravvenute.

Art. 30 Custodia del cantiere

1. E' a carico e a cura dell'appaltatore la custodia e la tutela del cantiere, di tutti i manufatti e dei materiali in esso esistenti, anche se di proprietà della Stazione appaltante e ciò anche durante periodi di sospensione dei lavori e fino alla presa in consegna dell'opera da parte della Stazione appaltante.

Art. 31 Cartello di cantiere

L'appaltatore deve predisporre ed esporre in sito numero un esemplare del cartello indicatore, con le dimensioni di almeno cm. 70 di base e 100 di altezza, recanti le descrizioni di cui alla Circolare del Ministero dei LL.PP. dell'1 giugno 1990, n. 1729/UL, nonché, se del caso, le indicazioni di cui all'articolo 12 del d.m. 22 gennaio 2008, n. 37.

CAPITOLO 5 - ESECUZIONE DEI LAVORI

L'Appaltatore può ordinare ai propri dipendenti di lavorare oltre il normale orario giornaliero, ove consentito dagli accordi sindacali di lavoro, dandone preventiva comunicazione al Direttore dei lavori. Quest'ultimo può vietare l'esercizio di tale facoltà qualora ricorrano motivati impedimenti di ordine tecnico od organizzativo. In ogni caso, l'Appaltatore non ha diritto ad alcun compenso oltre i prezzi contrattuali.

Salva l'osservanza delle norme relative alla disciplina del lavoro, se il Direttore dei lavori ravvisa la necessità che i lavori siano continuati ininterrottamente o siano eseguiti in condizioni eccezionali, su autorizzazione del responsabile del progetto ne dà ordine scritto all'Appaltatore, il quale è obbligato ad uniformarsi, salvo il diritto al ristoro del maggior onere.

Art. 33 Approvvigionamento ed accettazione dei materiali

I materiali e i componenti devono corrispondere alle prescrizioni dei Capitolato d'appalto ed essere della migliore qualità: possono essere messi in opera solamente dopo l'accettazione del Direttore dei Lavori. L'accettazione dei materiali e dei componenti è definitiva solo dopo la loro posa in opera. Il Direttore dei Lavori può rifiutare in qualunque tempo i materiali e i componenti deperiti dopo l'introduzione in cantiere, o che per qualsiasi causa non fossero conformi alle caratteristiche tecniche risultanti dai documenti allegati al contratto; in quest'ultimo caso l'Appaltatore deve rimuoverli dal cantiere e sostituirli con altri a sue spese. Ove l'Appaltatore non effettui la rimozione nel termine prescritto dal Direttore dei Lavori, la Committente può provvedervi direttamente a spese dell'Appaltatore, a carico del quale resta anche qualsiasi onere o danno che possa derivargli per effetto della rimozione eseguita d'ufficio.

Anche dopo l'accettazione e la posa in opera dei materiali e dei componenti da parte dell'Appaltatore, restano fermi i diritti ed i poteri della Committente in sede di collaudo. L'Appaltatore che nel proprio interesse o di sua iniziativa abbia impiegato materiali o componenti di caratteristiche superiori a quelle prescritte nei documenti contrattuali, o eseguito una lavorazione più accurata, non ha diritto ad aumento dei prezzi e la contabilità è redatta come se i materiali avessero le caratteristiche stabilite. Nel caso sia stato autorizzato per ragioni di necessità o convenienza da parte del Direttore dei Lavori l'impiego di materiali o componenti aventi qualche carenza nelle dimensioni, nella consistenza o nella qualità, ovvero sia stata autorizzata una lavorazione di minor pregio, viene applicata una adeguata riduzione del prezzo in sede di contabilizzazione, sempre che l'opera sia accettabile senza pregiudizio e salve le determinazioni definitive dell'organo di collaudo.

Gli accertamenti di laboratorio e le verifiche tecniche obbligatorie, ovvero specificamente previste dal presente Capitolato Speciale d'Appalto, sono disposti dalla Direzione Lavori o dall'organo di collaudo. Per le stesse prove la direzione dei lavori provvede al prelievo del relativo campione ed alla relazione di apposito verbale di prelievo; la certificazione effettuata dal laboratorio prove materiali riporta espresso riferimento a tale verbale.

La Direzione dei Lavori o l'Organo di collaudo possono disporre ulteriori prove ed analisi ancorché non prescritte dal presente Capitolato Speciale d'Appalto ma ritenute necessarie per stabilire l'idoneità dei materiali o dei componenti. Le relative spese sono poste a carico dell'Appaltatore.



Finanziato
dall'Unione europea
NextGenerationEU



comune di
PRATO
Codice Fiscale: 8406690481

L'Appaltatore è libero di scegliere il luogo ove prelevare i materiali necessari alla realizzazione del lavoro, purché essi abbiano le caratteristiche prescritte dai documenti tecnici di appalto. Le eventuali modifiche di tale scelta non comportano diritto al riconoscimento di maggiori oneri, né all'incremento dei prezzi pattuiti.

Nel prezzo dei materiali sono compresi tutti gli oneri derivanti all'Appaltatore della loro fornitura a piè d'opera, compresa ogni spesa per eventuali aperture di cave, estrazioni, trasporto da qualsiasi distanza e con qualsiasi mezzo, occupazioni temporanee e ripristino dei luoghi. A richiesta della Committente l'Appaltatore deve dimostrare di avere pagato le indennità per i danni arrecati ai terzi.

Art. 34 Campionature e prove tecniche

Gli accertamenti di laboratorio e le verifiche tecniche obbligatorie sono disposti dalla direzione dei lavori o dall'organo di collaudo, e potranno in ogni caso essere disposte dalla D.LL. anche in caso di non obbligatorietà.

Costituisce onere a carico dell'Appaltatore, perché compensato nel corrispettivo d'appalto e nei singoli prezzi unitari, e perciò senza titolo a compensi particolari, provvedere con la necessaria tempestività, di propria iniziativa o, in difetto, su sollecitazione della Direzione dei lavori, alla preventiva campionatura di materiali, semilavorati, componenti e impianti, accompagnata dalla documentazione tecnica atta a individuarne caratteristiche e prestazioni e la loro conformità alle prescrizioni contrattuali, e integrata, ove necessario, dai rispettivi calcoli giustificativi, ai fini dell'approvazione, prima dell'inizio della fornitura, da parte della stessa Direzione dei lavori, mediante apposito ordine di servizio. Sono a carico dell'Appaltatore, ai sensi della normativa vigente e del presente Capitolato Speciale d'appalto, le prove ed analisi che la direzione dei lavori o l'organo di collaudo possono disporre per stabilire la rispondenza a requisiti e prestazioni contrattualmente previsti di materiali o componenti proposti dall'Appaltatore. Le campionature dovranno essere accompagnate, a cura dell'Appaltatore, oltre che dalle certificazioni comprovanti le caratteristiche prestazionali richieste, dalla relativa documentazione tecnica a verificarne le caratteristiche prestazionali e, ove necessario, da grafici illustrativi e dai rispettivi calcoli giustificativi. Tutti i materiali e le apparecchiature devono essere della migliore qualità, rispondenti alle norme vigenti nonché alle norme tecniche di capitolato allegate; ove esso non preveda espressamente le caratteristiche per l'accettazione dei materiali a piè d'opera, o per le modalità di esecuzione delle lavorazioni, si stabilisce che, in caso di controversia, saranno osservate le norme UNI, le norme CEI, le norme del CNR, o di altri enti normatori ufficiali, le quali devono intendersi come requisiti minimi, al di sotto dei quali, e salvo accettazione, verrà applicata una adeguata riduzione del prezzo dell'elenco. La Committente potrà richiedere la presentazione del campionario di quei materiali di normale commercio che riterrà opportuno, e che l'Appaltatore intende impiegare, prima che vengano approvvigionati in cantiere. La Committente potrà inoltre richiedere campionature, di ridotte dimensioni ma sufficienti a testarne le caratteristiche richieste, da eseguirsi in opera. Poiché da ritenersi compensato nel corrispettivo dell'appalto, e perciò senza titolo a compensi particolari, è a carico dell'Appaltatore provvedere con la necessaria tempestività su richiesta della D.L. o dell'organo di collaudo, alla ulteriore preventiva campionatura di materiali e componenti accompagnata dalla documentazione tecnica atta ad individuarne caratteristiche e prestazioni, ai fini dell'approvazione, da parte della stessa Direzione Lavori prima dell'inizio della fornitura. I campioni e le relative documentazioni accertati e controfirmati dal D.L. e dall'Appaltatore o da suo rappresentante, devono essere conservati a cura e spese dell'Appaltatore nei luoghi che saranno indicati dalla Direzione Lavori. È a carico dell'Appaltatore l'onere per la fornitura di tutta l'attrezzatura e dei mezzi necessari per il prelievo e l'inoltro dei campioni ai laboratori specializzati, accompagnati da regolare verbale di prelievo sottoscritto dal D.L., per l'ottenimento dei relativi certificati. Taluni accertamenti potranno essere eseguiti anche solo ai fini filologici e saranno seguiti, nel loro svolgimento, direttamente dal D.L. L'esito favorevole delle verifiche non esonera l'Appaltatore dai propri obblighi e dalle proprie responsabilità; pertanto, qualora, sia successivamente all'effettuazione delle verifiche stesse sia in sede di collaudo/CRE e fino allo scadere della garanzia, venga accertata la non corrispondenza dei materiali ed apparecchiature alle prescrizioni contrattuali, l'Appaltatore dovrà procedere a sua cura e spese alla sostituzione dei materiali medesimi e all'effettuazione delle verifiche e delle prove con conseguente rimessa in pristino di quanto dovuto. Le verifiche e le prove preliminari di cui sopra dovranno essere eseguite dal D.L. in contraddittorio con l'Appaltatore; di esse e dei risultati ottenuti si dovrà compilare di volta in volta regolare verbale. Il Direttore dei Lavori, ove trovi da eccepire in ordine a tali risultati perché non conformi alle prescrizioni del presente Capitolato, non emetterà il verbale di ultimazione dei lavori fin quando non avrà accertato, facendone esplicita dichiarazione nel verbale stesso, che da parte dell'Appaltatore siano state eseguite tutte le modifiche, aggiunte, riparazioni e sostituzioni necessarie. Nonostante l'esito favorevole di tali verifiche e prove preliminari, l'Appaltatore rimane responsabile delle deficienze che si riscontrassero in seguito, anche dopo l'approvazione del collaudo da parte della Committente e fino al termine del periodo di garanzia. Onere dell'appaltatore sono tutte le prove di carico in situ, sia sulle pavimentazioni e sulle finiture, sia sui manufatti di qualsiasi natura. Quindi, sarà cura ed onere dell'appaltatore provvedere a fornire tutte le attrezzature, i mezzi e gli uomini adeguatamente formati, per svolgere le prove e le conseguenti analisi strutturali. Ai sensi di quanto disposto dalla normativa vigente, l'Appaltatore in esito alle scelte di materiali e componenti dallo stesso autonomamente effettuate ed approvate dal Direttore dei lavori è tenuto ad **aggiornare** le indicazioni degli elaborati progettuali, in particolare del **piano di manutenzione**, ove previsto. L'aggiornamento suddetto è opportuno che venga progressivamente effettuato in corso d'opera, in relazione a materiali, componenti e impianti proposti dall'Appaltatore e posti in opera dopo la rispettiva approvazione effettuata dal Direttore dei lavori, il quale, anche attraverso l'esame delle campionature presentate e delle prove di laboratorio effettuate, ne ha accertato la conformità alle prescrizioni contrattuali. Tutti i lavori si intendono accettati dalla Stazione appaltante solo e soltanto se eseguiti a regola d'arte e in conformità ai disegni di progetto ed alle specifiche – prescrizioni – indicazioni tecniche desumibili dagli elaborati contrattuali, salvo diverse indicazioni impartite dalla Direzione dei Lavori. E' facoltà della stessa direzione lavori ordinare o eseguire d'ufficio, a totale cura e spese dell'Appaltatore, la demolizione ed il rifacimento dei lavori eseguiti in difformità del progetto e delle indicazioni/disposizioni della Direzione dei lavori stessa. Nel caso che il rifacimento e/o la rimozione di tali lavori comporti



Finanziato
dall'Unione europea
NextGenerationEU



comune di
PRATO
Codice Fiscale: 84006890481

demolizioni o degradi di altri lavori, eseguiti dall'Appaltatore o da altre Ditte, ciò non costituisce titolo per evitare tali rifacimenti o rimozioni, né per chiedere compensi per il risarcimento dei lavori propri o altrui, forzatamente demoliti o rimossi. Se l'Appaltatore, senza opposizione della direzione lavori, nel proprio interesse o di propria iniziativa, impiega materiali di caratteristiche superiori a quelle previste nei documenti contrattuali o esegue lavori di dimensioni eccedenti rispetto al progetto, non ha diritto ad alcun compenso rispetto a quanto offerto in sede di appalto. La misurazione e la valutazione vengono eseguite come se i lavori o i materiali avessero le dimensioni, le qualità e il magistero stabiliti nel contratto.

Art. 34-Bis Strutture e impianti

Con la sottoscrizione del contratto d'appalto e della documentazione allegata l'Appaltatore, in conformità di quanto dichiarato espressamente in sede di gara, conferma:

- di avere preso piena e perfetta conoscenza del progetto definitivo/esecutivo delle strutture, delle opere stradali, idrauliche, degli impianti ecc. e dei relativi particolari costruttivi e della loro integrale attuabilità;
- di avere constatato la congruità degli elaborati grafici e delle relazioni posti a base d'appalto, anche alla luce degli accertamenti effettuati in sede di visita ai luoghi, con particolare riferimento alle indicazioni relative ai risultati delle indagini geologiche e geotecniche, qualora presenti, alla tipologia di intervento e alle caratteristiche localizzative e costruttive;
- di avere formulato la propria offerta tenendo conto di tutti gli adeguamenti che si dovessero rendere necessari, rispetto a quanto deducibile dalle indicazioni progettuali, grafiche e tecnico economiche, in relazione alla propria organizzazione, alle proprie tecnologie, alle proprie attrezzature, alle proprie esigenze di cantiere e al risultato dei propri accertamenti, nell'assoluto rispetto della normativa vigente, senza che ciò possa costituire motivo per ritardi o maggiori compensi o particolari indennità, oltre al corrispettivo indicato al precedente articolo 2;
- di assumere pertanto la piena e incondizionata responsabilità nella esecuzione delle opere appaltate ed i maggiori oneri che dovessero derivare dagli eventuali adeguamenti suddetti, da inserire negli elaborati definitivo/esecutivi di cantiere.

Gli eventuali esecutivi di cantiere redatti dall'Appaltatore per proprie esigenze organizzative e di cantiere devono essere preventivamente sottoposti all'approvazione del Direttore lavori.

Qualora si siano resi necessari, in corso d'opera, aggiornamenti o una integrazioni degli elaborati di strutture posti a base d'appalto regolarmente approvati, l'Appaltatore dovrà provvedere al relativo ulteriore deposito ai sensi della legge e normativa vigente in materia; tali aggiornamenti vanno poi allegati alla documentazione di collaudo.

Il collaudo statico delle strutture verrà eseguito da ingegneri o architetti iscritti ai rispettivi albi professionali, nominati dall'Appaltante, a carico del quale sono i relativi corrispettivi.

Sono invece a carico dell'Appaltatore tutte le spese e gli oneri inerenti, connessi o dipendenti in relazione agli adempimenti cui è tenuto secondo quanto previsto nel presente e nel successivo articolo, ivi comprese l'esecuzione di prove in laboratorio o in cantiere e la messa a disposizione di mano d'opera, apparecchiature e materiali per le prove di carico e le prove sugli impianti disposte dal Direttore dei lavori o dagli incaricati del collaudo statico o tecnico-amministrativo.

Art. 35 Sospensione e ripresa dei lavori

Per le eventuali sospensioni e riprese dei lavori si applicheranno le disposizioni contenute nell'art. 121 del D.Lgs. 36/2023 e s.m.i. . Per nessuna ragione, anche in caso di contestazione, sotto nessun pretesto e neppure in sede di giudizio, l'Appaltatore potrà sospendere i lavori.

Resta fin d'ora stabilito che, in caso di sospensione lavori non autorizzata, la Committente potrà senza altro estromettere l'Appaltatore dal cantiere e continuare, o direttamente o con altra impresa, i lavori, pur tenendo l'Appaltatore responsabile di tutti i danni derivati o derivanti. La sospensione non autorizzata costituisce in ogni caso per la Committente valido motivo di risoluzione del contratto.

Art. 36 Proroghe

L'Appaltatore, qualora per cause a lui non imputabili non sia in grado di ultimare i lavori nel termine fissato, può richiederne la proroga, ai sensi e per gli effetti dell'art. 121 del D.Lgs. 36/2023 e s.m.i. , con congruo anticipo rispetto alla scadenza del termine contrattuale.

La concessione della proroga non pregiudica i diritti che possono competere all'Appaltatore per il fatto che la maggiore durata dei lavori sia imputabile alla Committente. La concessione della proroga potrà essere effettuata dal Responsabile del Progetto, sentito il Direttore dei lavori entro trenta giorni dal ricevimento della richiesta di proroga. Nel periodo di proroga resta a carico dell'appaltatore la sorveglianza del cantiere.

L'esecutore non ha diritto allo scioglimento del contratto né ad alcuna indennità qualora i lavori, per qualsiasi causa non imputabile alla stazione appaltante, non siano ultimati nel termine contrattuale e qualunque sia il maggior tempo impiegato.

Art. 37 Termini per l'ultimazione dei lavori



Finanziato
dall'Unione europea
NextGenerationEU



comune di
PRATO
Codice Fiscale: 84006890481

Il tempo utile per dare ultimati tutti i lavori è stabilito in **252 (ducentocinquantadue) giorni naturali e consecutivi dalla data di consegna dei lavori** (per la consegna dei lavori si veda quanto stabilito all'art. 27 del presente capitolato).

Non possono costituire motivo di proroga dell'inizio dei lavori e della loro regolare e continuativa conduzione secondo il relativo programma di esecuzione redatto dall'Appaltatore:

- 1) il ritardo nell'apprestamento del cantiere e nell'allacciamento per l'approvvigionamento dell'energia elettrica e dell'acqua;
- 2) l'eventuale esecuzione di accertamenti integrativi che l'Appaltatore ritenesse di effettuare per la esecuzione delle opere di fondazione, delle strutture e degli impianti;
- 3) l'eventuale elaborazione di esecutivi di cantiere ritenuti necessari dall'Appaltatore in relazione alla propria organizzazione, ai propri mezzi d'opera e ad esigenze legate a subappalti o forniture, da sottoporre all'approvazione del Direttore dei lavori, in relazione a quanto precisato al precedente articolo 10;
- 4) il ritardo nella presentazione della documentazione relativa ai requisiti dei subappaltatori ai fini dell'approvazione al subappalto che l'Appaltante deve effettuare entro il termine di 30 giorni;
- 5) il tempo necessario per l'esecuzione di prove sulle campionature, di prove di carico e di prove sugli impianti;
- 6) il ritardo nella presentazione delle campionature che abbia comportato anche un conseguente ritardo nelle approvazioni, nonché il tempo necessario per l'espletamento degli ulteriori adempimenti a carico dell'Appaltatore di cui ai vari articoli del presente *schema di contratto*;
- 7) le eventuali vertenze a carattere aziendale tra Appaltatore e maestranze.

In relazione a quanto previsto dalla normativa vigente, nel tempo contrattuale è compresa l'incidenza dei giorni per recupero avversità atmosferiche.

Nel calcolo del tempo utile per l'ultimazione dei lavori si è tenuto conto come giorno lavorativo il sabato, inoltre delle ferie contrattuali e delle ordinarie condizioni stagionali.

L'appaltatore si obbliga alla rigorosa ottemperanza del cronoprogramma dei lavori, che può fissare scadenze inderogabili anche per l'approntamento delle opere necessarie all'inizio di forniture e lavori da effettuarsi da altre ditte per conto della Stazione appaltante ovvero necessarie all'utilizzazione, prima della fine dei lavori e previo collaudo parziale, di parti funzionali delle opere. La Stazione Appaltante applicherà la **penale pecuniaria, per ogni giorno di ritardo rispetto ai termini sopra elencati pari all'1 (uno) per mille dell'ammontare netto contrattuale**. Qualora il ritardo nell'adempimento determinasse un importo massimo della penale pari o superiore al 10% dell'importo contrattuale, il Responsabile del Progetto promuoverà l'avvio delle procedure previste dall'articolo 122 del d.lgs. 36/2023 e s.m.i. :

«Qualora l'esecuzione delle prestazioni ritardi per negligenza dell'appaltatore rispetto alle previsioni del contratto, il direttore dei lavori o il responsabile unico dell'esecuzione del contratto, se nominato gli assegna un termine, che, salvo i casi d'urgenza, non può essere inferiore a dieci giorni, entro i quali l'appaltatore deve eseguire le prestazioni. Scaduto il termine assegnato, e redatto processo verbale in contraddittorio con l'appaltatore, qualora l'inadempimento permanga, la stazione appaltante risolve il contratto, fermo restando il pagamento delle penali.»

Per gli adempimenti successivi alla risoluzione del contratto si procederà a norma dell'art. 122 del codice .

L'Appaltatore dovrà dare comunicazione scritta alla Direzione Lavori della data nella quale ritiene di avere ultimato i lavori e questa procederà in contraddittorio con l'Appaltatore alle necessarie constatazioni redigendo apposito verbale e certificato, se riterrà avvenuta la ultimazione dei lavori. Si precisa che i lavori saranno considerati ultimati quando le opere siano effettivamente ultimate a regola d'arte in ogni loro parte siano state collaudate con esito positivo le strutture portanti e quelle altre (quali opere d'arte, allacci, ecc.) che la Direzione riterrà a suo insindacabile avviso, necessarie di collaudo preventivo prima di quello finale. L'Amministrazione potrà disporre la sospensione dei lavori nei casi previsti e con le modalità dell'art. 121 del D.Lgs. 36/2023 e s.m.i. .

Dalla data della ultimazione dei lavori decorreranno i termini per la redazione dello stato finale e per l'effettuazione dei collaudi/CRE.

Art. 38 Ultimazione dei lavori - Avviso ai creditori

A lavori ultimati l'Amministrazione provvederà a darne avviso al pubblico, invitando i creditori verso l'Appaltatore per occupazioni di suolo e relativi danni a presentare i titoli del loro credito, e invitando l'Appaltatore a tacitare le eventuali richieste pervenute; la garanzia contrattuale verrà trattenuta a garanzia di quanto sopra e fino alla emissione del certificato di collaudo provvisorio.

Art. 39 Inderogabilità dei termini di esecuzione

1. Non costituiscono motivo di proroga dell'inizio dei lavori, della loro mancata regolare o continuativa conduzione secondo il relativo programma o della loro ritardata ultimazione:
 - a) il ritardo nell'installazione del cantiere e nell'allacciamento alle reti tecnologiche necessarie al suo funzionamento, per l'approvvigionamento dell'energia elettrica e dell'acqua;



Finanziato
dall'Unione europea
NextGenerationEU



comune di
PRATO
Codice Fiscale: 84006890481

- b) l'adempimento di prescrizioni, o il rimedio a inconvenienti o infrazioni riscontrate dal direttore dei lavori o dagli organi di vigilanza in materia sanitaria e di sicurezza, ivi compreso il coordinatore per la sicurezza in fase di esecuzione, se nominato;
 - c) l'esecuzione di accertamenti integrativi che l'appaltatore ritenesse di dover effettuare per la esecuzione delle opere di fondazione, delle strutture e degli impianti, salvo che siano ordinati dalla direzione dei lavori o espressamente approvati da questa;
 - d) il tempo necessario per l'esecuzione di prove sui campioni, di sondaggi, analisi e altre prove assimilabili;
 - e) il tempo necessario per l'espletamento degli adempimenti a carico dell'appaltatore comunque previsti dal presente Capitolato Speciale o dal capitolato generale d'appalto;
 - f) le eventuali controversie tra l'appaltatore e i fornitori, subappaltatori, affidatari, altri incaricati dall'appaltatore né i ritardi o gli inadempimenti degli stessi soggetti;
 - g) le eventuali vertenze a carattere aziendale tra l'appaltatore e il proprio personale dipendente;
 - h) le sospensioni disposte dalla Stazione appaltante, dal Direttore dei lavori, dal Coordinatore per la sicurezza in fase di esecuzione o dal R.U.P. per inosservanza delle misure di sicurezza dei lavoratori nel cantiere o inosservanza degli obblighi retributivi, contributivi, previdenziali o assistenziali nei confronti dei lavoratori impiegati nel cantiere;
 - i) le sospensioni disposte dal personale ispettivo del Ministero del lavoro e della previdenza sociale in relazione alla presenza di personale non risultante dalle scritture o da altra documentazione obbligatoria o in caso di reiterate violazioni della disciplina in materia di superamento dei tempi di lavoro, di riposo giornaliero e settimanale, ai sensi dell'articolo 14 del D.Lgs 81/2008 e s.m.i., fino alla relativa revoca.
2. Non costituiscono altresì motivo di differimento dell'inizio dei lavori, della loro mancata regolare o continuativa conduzione secondo il relativo programma o della loro ritardata ultimazione i ritardi o gli inadempimenti di ditte, imprese, fornitori, tecnici o altri, titolari di rapporti contrattuali con la Stazione appaltante, se l'appaltatore non abbia tempestivamente denunciato per iscritto alla Stazione appaltante medesima le cause imputabili a dette ditte, imprese o fornitori o tecnici.
3. Le cause di cui ai commi 1 e 2 non possono costituire motivo per la richiesta di proroghe, di sospensione dei lavori, per la disapplicazione delle penali, né per l'eventuale risoluzione del Contratto.

CAPITOLO 6 - VARIANTI, AGGIUNTE ED IMPREVISTI

Art. 40 Modifica del contratto durante il periodo di efficacia

1. Si richiama quanto previsto dalla normativa, in particolare l'art. 120 del D.Lgs. 36/2023., compreso quanto indicato al successivo art. 52 (revisione dei prezzi). Per tutte le variazioni, modificazioni di lavorazioni o lavori supplementari come definiti nell'articolo di legge sopracitato, per le quali il compenso di tali opere non trovi adeguata individuazione nei prezzi di contratto (non siano presenti le voci di costo nell'elenco prezzi unitari del progetto esecutivo), si procederà alla formazione di nuovi prezzi applicando il prezzario ufficiale della Regione Toscana per la provincia e l'annualità di riferimento ed in subordine il prezzario della Regione Umbria sempre per località ed annualità di riferimento, o in ultimo tramite apposite analisi dei prezzi, applicando in tutti i casi a detti prezzi il ribasso offerto dalla ditta in sede di gara.
2. Nessuna variazione può essere introdotta dall'esecutore di propria iniziativa, per alcun motivo, in difetto dell'autorizzazione dell'Amministrazione Committente. Il mancato rispetto di tale divieto comporta a carico dell'esecutore la rimessa in pristino delle opere nella situazione originale; il medesimo sarà inoltre tenuto ad eseguire, a proprie spese, gli interventi di rimozione e ripristino che dovessero essergli ordinati dall'Amministrazione Committente ed a risarcire tutti i danni per tale ragione sofferti dall'Amministrazione Committente stessa, fermo che in nessun caso può vantare compensi, rimborsi o indennizzi per i lavori medesimi.
3. L'Amministrazione Committente si riserva la facoltà di introdurre nelle opere oggetto dell'appalto quelle variazioni al contratto durante il suo periodo di efficacia che a suo insindacabile giudizio ritenga opportune, senza che per questo l'appaltatore possa pretendere compensi all'infuori del pagamento a conguaglio dei lavori eseguiti in più o in meno con l'osservanza delle prescrizioni ed entro i limiti stabiliti dagli articoli dall'articolo 120 del D.Lgs 36/2023 e ss.mm.ii.
4. Qualunque reclamo o riserva che l'appaltatore si credesse in diritto di opporre, deve essere presentato per iscritto alla direzione lavori prima dell'esecuzione dell'opera oggetto della contestazione. Non sono prese in considerazione domande di maggiori compensi su quanto stabilito in contratto, per qualsiasi natura o ragione, se non vi è accordo preventivo scritto prima dell'inizio dell'opera oggetto di tali richieste. ragione, se non vi è accordo preventivo scritto prima dell'inizio dell'opera oggetto di tali richieste.
5. l'Amministrazione Committente potrà ordinare l'esecuzione dei lavori in misura inferiore o superiore, rispetto a quanto previsto nel contratto, nel limite di un quinto dell'importo del contratto stesso, alle stesse condizioni previste nel contratto originario come previsto dall'articolo 120, comma 9 del D.Lgs 36/2023, . In tal caso l'Appaltatore non può far valere il diritto alla risoluzione del contratto e senza che nulla spetti all'Appaltatore a titolo di indennizzo.
6. Il Coordinatore della sicurezza in fase di esecuzione di cui al D.Lgs. 81/2008 e successive modifiche ed integrazioni determinerà gli eventuali costi aggiuntivi per la sicurezza e salute del cantiere per quanto non già compresi nei prezzi



contrattuali o nei nuovi prezzi come sopra determinati e quantificherà gli eventuali oneri aggiuntivi per la sicurezza. Tali somme non saranno comunque soggette al ribasso d'asta.

7. L'Appaltatore non può per nessun motivo introdurre di sua iniziativa variazioni o addizioni ai lavori assunti in confronto alle previsioni contrattuali.
8. La semplice precisazione esecutiva di particolari costruttivi e decorativi in corso d'opera, a completamento di quanto contenuto negli elaborati di progetto, sia richiesta dall'Appaltatore per conseguire l'esecuzione a regola d'arte cui è obbligato, sia determinata dalla Direzione dei Lavori, non potrà considerarsi variante, e non potrà in alcun modo essere addotta a giustificazione di ritardi o indennizzi da parte dell'Appaltatore. L'Appaltatore è tenuto a denunciare la erroneità delle prescrizioni progettuali delle varianti apportate al progetto iniziale: in caso di non contestazione di dette prescrizioni entro cinque giorni si intenderanno definitivamente accettate e riconosciute idonee dall'Appaltatore.
9. Per l'appalto in oggetto per quanto riguarda la revisione dei prezzi si applica quanto previsto dall'art. 60 del Dlgs 36/2023.
10. Ai sensi dell'art. 120, comma 5, del D.Lgs 36/2023, sono sempre consentite, a prescindere dal loro valore, le modifiche non sostanziali.
Una modifica al contratto durante il periodo della sua efficacia non è considerata sostanziale quando non altera considerevolmente gli elementi essenziali del contratto originariamente pattuiti. In ogni caso, una modifica non è considerata sostanziale se nessuna delle seguenti condizioni sono soddisfatte:
 - a) la modifica introduce condizioni che, se fossero state contenute nella procedura d'appalto iniziale, avrebbero consentito l'ammissione di candidati (*o di offerenti – n.d.r.*) diversi da quelli inizialmente selezionati o l'accettazione di un'offerta diversa da quella inizialmente accettata, oppure avrebbero attirato ulteriori partecipanti alla procedura di aggiudicazione;
 - b) la modifica cambia l'equilibrio economico del contratto o dell'accordo quadro a favore dell'aggiudicatario in modo non previsto nel contratto iniziale;
 - d) un nuovo contraente sostituisce quello cui l'amministrazione aggiudicatrice o l'ente aggiudicatore aveva inizialmente aggiudicato l'appalto in casi diversi da quelli previsti al comma 1, lettera d) dell'art. 120 del D.Lgs 36/2023.
11. Ai sensi dell'art. 120, comma 1, lettera a), si stabilisce che non rappresentano modifiche sostanziali quegli interventi ordinati e richiesti all'impresa esecutrice da parte della Direzione dei Lavori in corso di esecuzione, finalizzati a risolvere aspetti migliorativi e/o di dettaglio, per un importo massimo complessivo non superiore al 10% dell'importo contrattuale.
12. Qualora, durante il suo periodo di efficacia, il contratto subisca modifiche rientranti nella fattispecie di "modifiche non sostanziali", ai sensi dell'art. 120, comma 1, lettera a) si stabilisce che al fine di realizzare gli interventi corrispondenti a tali "modifiche non sostanziali" potranno essere utilizzate tutte le somme disponibili all'interno del quadro economico di progetto, tra cui anche le somme per imprevisti e quelle derivanti dal ribasso di gara; sono fatte salve eventuali limitazioni nell'utilizzo delle "somme a disposizione" nel caso di applicazione di regole/prescrizioni/clausole derivanti e collegate a specifiche modalità e/o bandi di finanziamento (comunitari, regionali, ecc.).

Art. 41 Perizie di variante e suppletive

Per tutte le variazioni o soppressioni o aggiunte ai progetti approvati ed in corso di esecuzione, comportanti variazione di spesa, così come desumibili dal progetto e dai vari elaborati allegati al contratto, il Direttore dei lavori provvederà ad informare il Responsabile del Progetto della necessità di approntare la redazione di apposita perizia di variante. Successivamente il Direttore dei Lavori, redigerà apposita perizia, allegando il progetto supplementare, il verbale di concordamento dei nuovi prezzi, il nuovo contratto sottoscritto dall'Appaltatore, e la inoltrerà al Responsabile del Progetto per l'approvazione, avvenuta la quale ordinerà per iscritto all'Appaltatore l'esecuzione dei lavori variati o aggiunti, ammettendo in contabilità le nuove opere. Relativamente al maggiore importo dei lavori verrà concordato, ove occorra, un nuovo termine per l'ultimazione dei lavori.

Art. 42 Danni di forza maggiore

L'Appaltatore deve approntare tutte le provvidenze di qualsiasi genere, ordinarie e straordinarie, atte ad evitare il verificarsi di danni alle opere, alle persone e alle cose. L'Appaltatore ha l'obbligo di mantenersi aggiornato circa l'emissione dei bollettini di allerta emessi dalla Protezione Civile prima del manifestarsi di eventi meteorologici anomali al fine di predisporre le misure di protezione necessarie. In caso di danni causati da forza maggiore, a seguito di eventi imprevedibili ed eccezionali e per i quali siano state approntate le precauzioni suesposte, l'Appaltatore ne dà denuncia all'Amministrazione immediatamente o al massimo entro cinque giorni da quello dell'avvenimento. I danni saranno accertati in contraddittorio dal Direttore dei lavori che redigerà apposito verbale; l'Appaltatore non potrà sospendere o rallentare i lavori, rimanendo inalterata la sola zona del danno e fino all'accertamento di cui sopra. Il compenso per la riparazione dei danni sarà limitato all'importo dei lavori necessari, per riparare i guasti contabilizzati ai prezzi e condizioni di contratto, con esclusione di danni o perdite di materiali non ancora posti in opera, di utensili, mezzi d'opera, ponteggi e attrezzature dell'Appaltatore. Qualora il compenso delle opere di ripristino non trovi adeguata individuazione nei prezzi di contratto questi saranno stabiliti come indicato al precedente art. 34. Nessun compenso sarà dovuto qualora a determinare il danno abbia concorso la colpa dell'Appaltatore, ivi compresa la parte di danni che potevano essere prevenuti mediante l'adozione di adeguate misure preventive poste in essere dall'Appaltatore stesso e commisurate allo stato di allerta di cui ai bollettini della Protezione Civile.



Finanziato
dall'Unione europea
NextGenerationEU



comune di
PRATO
Codice Fiscale: 84006890481

L'Appaltatore non potrà sospendere o rallentare l'esecuzione dei lavori, tranne in quelle parti che dovessero rimanere inalterate sino a che non sia stato eseguito l'accertamento dei fatti.

In caso di necessità di attivazione di procedure di somma urgenza e di protezione civile, si applica l'art. 140 del D.Lgs 36/2023.

Art. 43 Varianti nel settore dei beni culturali

A norma dell'Art. 21. dell'allegato II-18 del D.Lgs 36/2023

1. Non sono considerati varianti in corso d'opera gli interventi disposti dal direttore dei lavori per risolvere aspetti di dettaglio, finalizzati a prevenire e ridurre i pericoli di danneggiamento o deterioramento dei beni tutelati, che non modificano qualitativamente l'opera e che non comportino una variazione in aumento o in diminuzione superiore al 20 per cento del valore di ogni singola categoria di lavorazione, nel limite del 10 per cento dell'importo complessivo contrattuale, qualora vi sia disponibilità finanziaria nel quadro economico tra le somme a disposizione della stazione appaltante.

2. Sono ammesse, nel limite del 20 per cento in più dell'importo contrattuale, le varianti in corso d'opera rese necessarie, posta la natura e la specificità dei beni sui quali si interviene, per fatti verificatisi in corso d'opera, per rinvenimenti imprevisti o imprevedibili nella fase progettuale, per adeguare l'impostazione progettuale qualora ciò sia reso necessario per la salvaguardia del bene e per il perseguimento degli obiettivi dell'intervento, nonché le varianti giustificate dalla evoluzione dei criteri della disciplina del restauro.

Art. 44 Prezzi applicabili ai nuovi lavori e nuovi prezzi

Le eventuali variazioni sono valutate mediante l'applicazione dei prezzi di cui all'elenco prezzi facente parte integrante del contratto di appalto.

Se tra i prezzi di cui all'elenco prezzi contrattuale di cui al periodo precedente, non sono previsti prezzi per i lavori in variante, si procede alla formazione di nuovi prezzi, mediante apposito verbale di concordamento nuovi prezzi.

CAPITOLO 7 - CONTABILITÀ DEI LAVORI

Art. 45 Lavori a misura

Lavori a misura

1. La misurazione e la valutazione dei lavori a misura sono effettuate secondo le specificazioni date nelle norme del Capitolato Speciale e nell'enunciazione delle singole voci in elenco; in caso diverso sono utilizzate per la valutazione dei lavori le dimensioni nette delle opere eseguite rilevate in loco, senza che l'appaltatore possa far valere criteri di misurazione o coefficienti moltiplicatori che modifichino le quantità realmente poste in opera.
2. Non sono comunque riconosciuti nella valutazione ingrossamenti o aumenti dimensionali di alcun genere non rispondenti ai disegni di progetto se non saranno stati preventivamente autorizzati dal direttore dei lavori.
3. Nel corrispettivo per l'esecuzione degli eventuali lavori a misura s'intende sempre compresa ogni spesa occorrente per dare l'opera compiuta sotto le condizioni stabilite dal presente Capitolato Speciale e secondo i tipi indicati e previsti negli atti della perizia di variante.
4. La contabilizzazione delle opere e delle forniture verrà effettuata applicando alle quantità eseguite i prezzi unitari netti desunti dall'elenco dei prezzi unitari.
5. Gli oneri per la sicurezza saranno contabilizzati quale percentuale da corrispondere in rapporto all'importo delle opere a misura eseguite, intendendosi come eseguita e liquidabile la quota parte proporzionale a quanto realizzato.

Art. 46 Lavori in economia

I lavori in economia eventualmente previsti dal contratto, ai fini della contabilizzazione, non danno luogo ad una valutazione a misura, ma sono inseriti nella contabilità secondo i prezzi di elenco per l'importo delle somministrazioni. I lavori in economia saranno soggetti al ribasso d'asta offerto con l'esclusione del costo della manodopera, calcolato al netto delle spese generali e dell'utile d'impresa, non soggetta a ribasso.

L'Appaltatore non dovrà eseguire lavori in economia se non su ordine della stessa d.l., che potrà risultare da disposizione scritta.

Gli operai per i lavori in economia dovranno essere idonei ai lavori da eseguire e provvisti dei necessari attrezzi. I macchinari e mezzi d'opera dati a noleggio dovranno essere in perfetta efficienza e forniti di tutti gli accessori per il loro perfetto



Finanziato
dall'Unione europea
NextGenerationEU



comune di
PRATO
Codice Fiscale: 84006890481

funzionamento. I materiali in provvista a piè d'opera dovranno avere le medesime caratteristiche di quelli indicati nell'Elenco prezzi unitari relativi alle opere finite.

Saranno a carico dell'Appaltatore la manutenzione degli attrezzi e delle macchine, nonché le eventuali riparazioni al fine del loro mantenimento in perfetto stato di servizio.

I brogliacci, per l'annotamento delle somministrazioni effettuate in economia, dovranno essere depositati presso l'Ufficio della d.I, con cadenza settimanale, e firmati dall'assistente incaricato alla loro tenuta. La direzione lavori provvederà a fornire al personale incaricato il modello sul quale effettuare gli annotamenti.

Art. 47 Contabilità e riserve

La contabilità sarà tenuta sui documenti contabili di cui al successivo art. 48, in conformità alle previsioni contenute nell'art. 12 dell'Allegato II-14 del D.Lgs 36/2023

Il registro di contabilità, i verbali e gli altri atti contabili, ivi comprendendo libretti delle misure e documentazione integrativa di rilievo in cantiere, devono essere firmati dall'Appaltatore, con o senza riserve, nel momento in cui gli verranno presentati dal Direttore dei lavori per la firma.

FORMA E CONTENUTO DELLE RISERVE

1. Il registro di contabilità è firmato dall'esecutore, con o senza riserve, nel giorno in cui gli viene presentato.
2. Nel caso in cui l'esecutore, non firmi il registro, è invitato a farlo entro il termine perentorio di quindici giorni e, qualora persista nell'astensione o nel rifiuto, se ne fa espressa menzione nel registro
3. Se l'esecutore, ha firmato con riserva, qualora l'esplicazione e la quantificazione non siano possibili al momento della formulazione della stessa, egli esplica, a pena di decadenza, nel termine di quindici giorni, le sue riserve, scrivendo e firmando nel registro le corrispondenti domande di indennità e indicando con precisione le cifre di compenso cui crede aver diritto, e le ragioni di ciascuna domanda.
4. Il direttore dei lavori, nei successivi quindici giorni, espone nel registro le sue motivate deduzioni. Se il direttore dei lavori omette di motivare in modo esauriente le proprie deduzioni e non consente alla stazione appaltante la percezione delle ragioni ostative al riconoscimento delle pretese dell'esecutore, incorre in responsabilità per le somme che, per tale negligenza, la stazione appaltante dovesse essere tenuta a sborsare.
5. Nel caso in cui l'esecutore non abbia firmato il registro nel termine di cui al comma 2, oppure lo abbia fatto con riserva, ma senza esplicitare le sue riserve nel modo e nel termine sopraindicati, i fatti registrati si intendono definitivamente accertati, e l'esecutore decade dal diritto di far valere in qualunque termine e modo le riserve o le domande che ad essi si riferiscono.
6. Ove per qualsiasi legittimo impedimento non sia possibile una precisa e completa contabilizzazione, il direttore dei lavori può registrare in partita provvisoria sui libretti, e di conseguenza sugli ulteriori documenti contabili, quantità dedotte da misurazioni sommarie. In tal caso l'onere dell'immediata riserva diventa operante quando in sede di contabilizzazione definitiva delle categorie di lavorazioni interessate vengono portate in detrazione le partite provvisorie.
7. L'esecutore, è sempre tenuto ad uniformarsi alle disposizioni del direttore dei lavori, senza poter sospendere o ritardare il regolare sviluppo dei lavori, quale che sia la contestazione o la riserva che egli iscriva negli atti contabili.
8. Le riserve sono iscritte a pena di decadenza sul primo atto dell'appalto idoneo a riceverle, successivo all'insorgenza o alla cessazione del fatto che ha determinato il pregiudizio dell'esecutore. In ogni caso, sempre a pena di decadenza, le riserve sono iscritte anche nel registro di contabilità all'atto della firma immediatamente successiva al verificarsi o al cessare del fatto pregiudizievole. Le riserve non espressamente confermate sul conto finale si intendono abbandonate.
10. La quantificazione della riserva è effettuata in via definitiva, senza possibilità di successive integrazioni o incrementi rispetto all'importo iscritto.

Art. 48 Documenti contabili



Finanziato
dall'Unione europea
NextGenerationEU



comune di
PRATO
Codice Fiscale: 84006890481

I documenti contabili per l'accertamento dei lavori e delle forniture saranno tenuti dal Direttore dei lavori, con l'ausilio di collaboratori contabili, e saranno i seguenti:

- a) giornale dei lavori;
- b) libretto delle misure delle lavorazioni e delle provviste;
- c) liste settimanali;
- d) registro di contabilità;
- e) stati di avanzamento dei lavori;
- f) certificati per il pagamento delle rate di acconto;
- g) conto finale e relativa relazione.

Art. 49 Tenuta dei documenti

La contabilità dei lavori verrà tenuta secondo le modalità di seguito indicate:

- a) Il giornale dei lavori viene tenuto in cantiere, vi vengono annotati, con periodicità massima di una settimana, tutti i fatti salienti e le fasi del lavoro. Il giornale dei lavori potrà essere costituito dalla somma dei verbali che la D.L. si riserva di compilare a scadenze settimanali. La suddetta documentazione dovrà essere firmata anche dall'Appaltatore in ogni pagina.
- b) le misure verranno prese in contraddittorio tra il Direttore dei lavori e l'Appaltatore e riportate sull'apposito libretto delle misure, insieme al disegno del luogo e ai grafici necessari alla completa ricostruzione e verifica anche a fine lavori. Qualora i lavori apportassero modifiche ai luoghi occorre eseguire le operazioni sia prima che dopo i lavori stessi. Concluse le operazioni di misura il libretto deve essere firmato immediatamente anche dall'Appaltatore. In caso di rifiuto verrà sostituito da due testimoni, che dovranno firmare, alla presenza dei quali il Direttore dei lavori ripeterà le misurazioni eseguite;
- c) le liste settimanali riporteranno le ore lavorate dagli operai, i noli e mezzi d'opera, nonché le forniture effettuate dall'Appaltatore, il quale dovrà firmare in seguito al Direttore Dei Lavori;
- d) il registro di contabilità conterrà la trascrizione sintetica dei lavori dedotta dal libretto delle misure, verrà firmato in ogni foglio dal Direttore dei Lavori e dall'Appaltatore e sarà custodito dal Direttore dei lavori;
- e) lo stato di avanzamento dei lavori riporterà, secondo il numero progressivo dell'elenco dei prezzi, tutte le voci e i relativi importi dedotti dal sommario del registro di contabilità. Riporterà anche le forniture e i materiali, non ancora messi in opera, contabilizzati a metà. Verrà firmato dal Direttore dei lavori;
- f) il certificato per il pagamento delle rate di acconto riporterà il totale dell'importo dello stato di avanzamento, dal quale saranno dedotti i precedenti pagamenti ed eseguite le ritenute previste. La somma risultante verrà gravata di I.V.A. nella misura di legge, e servirà per l'emissione della fattura fiscale da parte dell'Appaltatore. sarà firmato dal Direttore dei lavori e sottoscritto dal Responsabile del Progetto;
- g) il conto finale è costituito di due documenti congiunti, che verranno consegnati al collaudatore (ove nominato):
 - 1) Lo stato finale dei lavori riporta le quantità e gli importi totali di tutte le voci dei lavori eseguiti e delle forniture;
 - 2) la relazione sul conto finale riporterà gli estremi di tutti i documenti con brevi descrizioni, i nuovi prezzi, le approvazioni, gli infortuni, ecc., in modo da documentare cronologicamente le fasi amministrative, tecniche ed economiche di tutto l'iter.

CAPITOLO 8 - PAGAMENTI E COLLAUDO

Art. 50 Pagamenti in acconto – SAL

Il Direttore dei lavori dell'Appaltante, in base alla contabilità delle opere in corso, redatta in contraddittorio con l'Appaltatore o suo mandatario, dopo aver constatato la reale e regolare esecuzione dei lavori a norma del Capitolato, **provvederà alla redazione di stati di avanzamento dei lavori ogni qualvolta l'avanzamento degli stessi raggiunga almeno l'importo di €. 100.000,00 (Euro centomila/00)**, al netto delle ritenute a garanzia dello 0,5% e del ribasso contrattuale.

L'ammontare di ogni acconto dovrà risultare dai registri contabili redatti dal DL e dal Certificato di Pagamento emesso dal RUP comprensivo degli oneri della sicurezza.

Su ciascuna rata di acconto si faranno ritenute dello 0,50% in ossequio all'articolo 11 comma 6 del D.Lgs. 36/2023.

Nel compilare la situazione dei lavori che devono servire di base per il pagamento degli acconti si potrà, su richiesta dell'Appaltatore e dietro presentazione delle regolari fatture quietanzate, contabilizzare il valore in partita provvisoria, al netto della manodopera, dei materiali già approvvigionati in cantiere. I materiali e i manufatti portati in contabilità rimangono a rischio e pericolo dell'esecutore, e possono sempre essere rifiutati dal direttore dei lavori nel caso in cui il direttore dei lavori ne accerti l'esecuzione senza la necessaria diligenza o con materiali diversi da quelli prescritti contrattualmente o che, dopo la loro accettazione e messa in opera, abbiano rivelato difetti o inadeguatezze.

Si precisa che la compilazione ed emissione degli Stati di Avanzamento relativi all'esecuzione delle opere strutturali è subordinata alla preventiva presentazione alla Direzione dei lavori da parte dell'Appaltatore del risultato delle prove di resistenza sui materiali utilizzati eseguite da laboratori ufficiali o, in assenza del risultato, alla presentazione della richiesta delle medesime. La contabilizzazione delle opere e delle forniture verrà effettuata come segue:

1. per quanto concerne gli oneri relativi alla sicurezza, non soggetti a ribasso d'asta, applicando al relativo importo fino a concorrenza, la percentuale complessiva di avanzamento netto dei lavori rispetto al corrispettivo netto di aggiudicazione;



Finanziato
dall'Unione europea
NextGenerationEU



comune di
PRATO
Codice Fiscale: 84006890481

1. per quanto concerne i lavori a misura, applicando alle quantità dei lavori progressivamente eseguite il corrispondente ribasso percentuale offerto in sede di gara, considerato che la quota relativa alla sicurezza viene liquidata come specificato alla precedente lettera 1;

2. Il pagamento della rata di saldo, previa prestazione di garanzia fideiussoria (art. 117, comma 9, D.Lgs 36/2023), si provvederà entro 90 giorni dalla data di emissione del certificato di collaudo provvisorio, ovvero del certificato di regolare esecuzione, secondo quanto disposto dalla normativa vigente.

L'Appaltante procederà allo svincolo della garanzia fideiussoria alla data di emissione del certificato di collaudo provvisorio, ovvero del certificato di regolare esecuzione, e allo svincolo della fideiussione relativa al saldo, secondo quanto disposto dall'allegato II.14 e art. 117 del D.Lgs 36/2023

Allo svincolo della ritenuta di garanzia dello 0,50%, si provvede unitamente con la rata di saldo soltanto in assenza di eventuali inadempienze, che gli enti competenti devono comunicare, **entro trenta giorni** dal ricevimento della richiesta effettuata dal responsabile del progetto in sede di redazione del conto finale, nel documento unico di regolarità contributiva.

Ad intervenuto accertamento della regolarità contributiva nei riguardi degli enti previdenziali e assicurativi, l'importo costituito dalla ritenuta suddetta confluisce nella rata di saldo finale che, trascorsi 90 giorni dall'emissione del certificato di collaudo provvisorio ovvero del certificato di regolare esecuzione, va liquidata previa costituzione di garanzia fideiussoria, ai sensi dell'art. 117, comma 9, del D.Lgs 36/2023 e ss.mm.ii.

Nel caso di inadempienze accertate e di richieste di pagamento da parte degli enti suddetti, l'Appaltante mantiene vincolata la ritenuta suddetta, invita il richiedente a promuovere il formale pignoramento delle somme dovute e ne dispone il pagamento sulla base della richiesta formulata nelle previste forme di legge nei limiti dell'importo di tale ritenuta; per la parte eventualmente eccedente l'importo di tale ritenuta si applicano le disposizioni di cui all'art. 351 della legge n. 2248/1865, secondo quanto specificato al successivo art. 12, ultimo periodo.

I pagamenti relativi a tutte le prestazioni sono subordinati all'acquisizione del DURC da parte della Stazione Appaltante. Ad ogni pagamento dovrà corrispondere la relativa fattura, che dovrà essere presentata in occasione della riscossione del pagamento stesso o a produzione dell'avviso di pagamento. Si precisa che i termini per il pagamento degli importi dovuti, in base al certificato di pagamento, decorreranno dalla data in cui la fattura perverrà agli uffici liquidatori.

Ai sensi dell'articolo 48-bis del d.P.R. 29 settembre 1973, n. 602, come introdotto dall'articolo 2, comma 9, della legge 24 novembre 2006, n. 286, l'emissione di ogni certificato di pagamento è subordinata:

- a) all'acquisizione d'ufficio del DURC, proprio e degli eventuali subappaltatori, da parte della Stazione appaltante, con le modalità di cui all'articolo 41, comma 1, lettera d);
- b) qualora l'appaltatore abbia stipulato contratti di subappalto, che siano state trasmesse le fatture quietanziate del subappaltatore o del cottimista entro il termine di 20 (venti) giorni dal pagamento precedente;
- c) all'ottemperanza alle prescrizioni in materia di tracciabilità dei pagamenti;
- d) all'accertamento, da parte della stazione appaltante, che il beneficiario non sia inadempiente all'obbligo di versamento derivante dalla notifica di una o più cartelle di pagamento per un ammontare complessivo pari almeno all'importo da corrispondere con le modalità di cui al d.m. 18 gennaio 2008, n. 40. In caso di inadempienza accertata, il pagamento è sospeso e la circostanza è segnalata all'agente della riscossione competente per territorio, ai fini dell'esercizio dell'attività di riscossione delle somme iscritte a ruolo.

In caso di irregolarità del DURC dell'appaltatore o del subappaltatore, in relazione a somme dovute all'INPS, all'INAIL o alla Cassa Edile, la Stazione appaltante:

- a) chiede tempestivamente ai predetti istituti e casse la quantificazione dell'ammontare delle somme che hanno determinato l'irregolarità, qualora tale ammontare non sia già noto; chiede altresì all'appaltatore la regolarizzazione delle posizioni contributive irregolari nonché la documentazione che egli ritenga idonea a motivare la condizione di irregolarità del DURC;
- b) verificatasi ogni altra condizione, provvede alla liquidazione del certificato di pagamento di cui al comma 5, trattenendo una somma corrispondente ai crediti vantati dagli Istituti e dalla Cassa Edile come quantificati alla precedente lettera a).
- c) qualora la irregolarità del DURC dell'appaltatore o dell'eventuale subappaltatore dipenda esclusivamente da pendenze contributive relative a cantieri e contratti d'appalto diversi da quello oggetto del presente Capitolato, l'appaltatore che sia regolare nei propri adempimenti con riferimento al cantiere e al contratto d'appalto oggetto del presente Capitolato, oppure non possa agire per regolarizzare la posizione delle imprese subappaltatrici con le quali sussiste una responsabilità solidale, può chiedere una specifica procedura di accertamento da parte del personale ispettivo degli Istituti e della Cassa Edile, al fine di ottenere un verbale in cui si attesti della regolarità degli adempimenti contributivi nei confronti del personale utilizzato nel cantiere, come previsto dall'articolo 3, comma 20, della legge n. 335 del 1995. Detto verbale, se positivo, può essere utilizzato ai fini del rilascio di una certificazione di regolarità contributiva, riferita al solo cantiere e al contratto d'appalto oggetto del presente Capitolato, con il quale si potrà procedere alla liquidazione delle somme trattenute ai sensi della lettera b).

In caso di ritardo nel pagamento delle retribuzioni dovute al personale dipendente dell'appaltatore, dei subappaltatori o dei soggetti titolari di subappalti e cottimi, impiegato nel cantiere, il R.U.P. invita per iscritto il soggetto inadempiente, ed in ogni caso



Finanziato
dall'Unione europea
NextGenerationEU



comune di
PRATO
Codice Fiscale: 84006890481

l'appaltatore, a provvedere entro 15 (quindici). Decorso infruttuosamente il suddetto termine senza che sia stata contestata formalmente e motivatamente la fondatezza della richiesta, la Stazione appaltante provvede alla liquidazione del certificato di pagamento di cui al comma 5, trattenendo una somma corrispondente ai crediti vantati dal personale dipendente.

Art. 50-Bis Anticipazione del prezzo

E' prevista l'anticipazione del prezzo contrattuale pari al 20% dell'importo del contratto di appalto, così come stabilito e disciplinato dal comma 1 dell'art. 125 del D.Lgs 36/2023 e ss.mm.ii. L'erogazione dell'anticipazione è subordinata alla costituzione di garanzia fideiussoria bancaria o assicurativa di importo pari all'anticipazione, maggiorata del tasso di interesse legale applicato al periodo necessario al recupero dell'anticipazione stessa, secondo il crono-programma dei lavori, ai sensi dell'art. 125 comma 1 d.lgs. 36/2023.

La garanzia deve essere prestata mediante presentazione di atto di fideiussione rilasciato da una banca o da un intermediario finanziario autorizzato o polizza fideiussoria rilasciata da impresa di assicurazione, conforme alla scheda tecnica 1.3, allegata al Decreto 16 settembre 2022 n. 193, in osservanza delle clausole di cui allo schema tipo 1.3 allegato al predetto decreto.

L'importo della garanzia di cui sopra viene gradualmente ed automaticamente ridotto nel corso dei lavori, in rapporto al progressivo recupero dell'anticipazione da parte delle Stazioni Appaltanti. La ritardata corresponsione dell'anticipazione obbliga al pagamento degli interessi corrispettivi a norma dell'articolo 1282 Codice Civile. Il beneficiario decade dall'anticipazione se l'esecuzione dei lavori non procede secondo i tempi contrattuali e sulle somme restituite sono dovuti gli interessi corrispettivi al tasso legale, con decorrenza dalla data di erogazione della anticipazione, ai sensi dell'art. 125 comma 1 del d.lgs. 36/2023.

L'importo dei SAL successivi all'anticipazione saranno decurtati, in modo proporzionale e in base all'avanzamento dei lavori, dell'importo dell'anticipazione. Il conguaglio finale sarà effettuato nel conto finale dei lavori.

Il beneficiario decade dall'anticipazione, con obbligo di restituzione, se l'esecuzione dei lavori non procede, per ritardi a lui imputabili, secondo i tempi contrattuali. Sulle somme restituite sono dovuti gli interessi legali con decorrenza dalla data di erogazione dell'anticipazione.

Art. 51 Programma di esecuzione dei lavori

Fermo restando le tempistiche di cui al precedente art.32 l'Appaltatore ha facoltà di sviluppare i lavori nel modo che crederà più conveniente per darli perfettamente compiuti nel termine contrattuale, purché ciò non riesca pregiudizievole alla buona riuscita dei lavori ed agli interessi dell'Amministrazione e sempre secondo le indicazioni date dalla direzione lavori sulle priorità di intervento.

La D.L. ha la facoltà di richiedere all'Appaltatore, senza che questi possa avanzare pretesa alcuna, l'ultimazione anticipata di lavorazioni o di parti delle opere in appalto e/o alla parziale modifica dell'ordine delle lavorazioni previste nel cronoprogramma.

Prima dell'inizio dei lavori l'Appaltatore dovrà presentare all'approvazione della Direzione dei lavori un diagramma dettagliato di esecuzione per singole categorie (tipo Gant, PERT o simili), sulla base del cronoprogramma fornito in sede di gara ed in relazione alle proprie tecnologie, alle proprie scelte imprenditoriali ed alla propria organizzazione lavorativa. Il programma redatto dall'Appaltatore sarà vincolante solo per l'Appaltatore stesso, in quanto l'Amministrazione si riserva il diritto di ordinare l'esecuzione di un determinato lavoro entro un prestabilito termine di tempo o di disporre l'ordine di esecuzione dei lavori nel modo che riterrà più conveniente, specialmente in relazione alle esigenze dipendenti dalla esecuzione di opere ed alla consegna delle forniture escluse dall'appalto, senza che l'Appaltatore possa rifiutarsi o farne oggetto di richiesta di speciali compensi. Né particolari compensi l'Appaltatore potrà richiedere per opere simultanee di esecuzione nello stesso lotto o in diversi lotti.

Dette opere dovranno pertanto essere temporalmente concordate con le altre imprese operanti e con le loro esigenze cantieristiche.

Nella redazione del programma, l'Appaltatore dovrà tenere conto dell'incidenza dei giorni di andamento stagionale. Della suddetta circostanza l'Amministrazione ha già tenuto conto nel determinare il termine di esecuzione dei lavori.

Nella redazione del programma, l'Appaltatore deve tenere conto:

- dell'incidenza dei giorni di andamento stagionale sfavorevole;
- delle particolari condizioni dell'accesso al cantiere;
- della riduzione o sospensione delle attività di cantiere per festività o godimento di ferie degli addetti ai lavori;
- delle eventuali difficoltà di esecuzione di alcuni lavori in relazione alla specificità dell'intervento di cui ha acquisito conoscenza in occasione della visita ai luoghi effettuata ai fini della partecipazione all'appalto, nonché al periodo stagionale in cui vanno a ricadere;
- dell'attuazione delle misure prestate dai piani di sicurezza e dall'applicazione delle norme vigenti in materia di salute e sicurezza sui luoghi di lavoro e sui cantieri edili temporanei e/o mobili.
- delle modalità di emissione degli stati di avanzamento.

Il piano esecutivo dei lavori approvato non vincola l'Amministrazione appaltante che potrà ordinare modifiche anche in corso di attuazione; tale piano avrà comunque valore di impegno per l'Impresa, che ha l'obbligo di rispettare comunque ed in ogni caso le previste modalità di avanzamento delle varie categorie di lavoro.



Finanziato
dall'Unione europea
NextGenerationEU



comune di
PRATO
Codice Fiscale: 84006890481

Inoltre è facoltà insindacabile della Stazione Appaltante e della Direzione dei lavori richiedere all'Impresa di programmare i lavori in accordo con gli Enti erogatori di servizi (Enel, Telecom, Toscana Energia, Publiacqua, Snam, etc.), e degli Uffici Tecnici del Comune di Prato, per sopperire ad esigenze sorte dalla necessità di messa in sicurezza degli impianti o delle strutture da loro gestiti, a causa di rotture, cedimenti ecc., dove si necessita, all'uopo, di pronti interventi. Nel tenere conto di tali esigenze l'Impresa non potrà, in alcun modo ed in nessun caso, richiedere compensi per indennizzi, risarcimenti di qualunque genere, riconoscimento di diritti per eventuali disagi e/o frazionamento dei lavori. L'Impresa deve obbligatoriamente, su espressa volontà dell'Amministrazione e della d.l., eseguire i lavori in appalto in modo tale da interferire nel minor modo possibile con il flusso di traffico esistente senza che l'Impresa stessa possa chiedere maggior compensi per l'eventuale frazionamento delle lavorazioni.

Nel rispetto del contratto collettivo di lavoro valevole nel luogo dove le opere di appalto vengono compiute e, in mancanza, di quello risultante dagli accordi locali, qualora il piano esecutivo dell'Impresa preveda alcune lavorazioni nei giorni festivi e prefestivi, su più turni di lavoro compreso quello notturno, questo non darà diritto in alcun modo ed in nessun caso a compensi aggiuntivi rispetto all'importo offerto dall'Appaltatore.

Art. 52 Revisione dei prezzi

Per quanto riguarda la revisione dei prezzi per l'appalto in oggetto si applica quanto previsto dall'art. 60 del Dlgs 36/2023

Art. 53 Penale per ritardo nei lavori

L'Appaltatore, per il tempo che impiegasse nell'esecuzione dei lavori oltre il termine contrattuale, salvo il caso di ritardo a lui non imputabile, deve rimborsare all'Amministrazione le relative spese di assistenza e direzione dei lavori e sottostare ad una penale pecuniaria (**rif. Art. 37 del presente capitolato speciale di appalto**), **per ogni giorno di ritardo, pari all'1 per mille dell'ammontare netto contrattuale**. Qualora il ritardo nell'adempimento determinasse un importo massimo della penale pari o superiore al 10% dell'importo contrattuale, il responsabile del progetto promuoverà l'avvio delle procedure previste dall'articolo 122 del d.lgs. 36/2023.

L'applicazione della penale non limita peraltro l'obbligo dell'Appaltatore di provvedere all'integrale risarcimento di eventuali danni o ulteriori oneri sostenuti dalla Stazione appaltante a causa dei ritardi, indipendentemente dal suo ammontare, ed anche in misura superiore della penale stessa.

L'ammontare delle spese di assistenza e della penale sarà dedotto anche prima della redazione del Conto Finale ove ne ricorrano le condizioni.

Art. 54 Conto finale

Il conto finale dei lavori verrà compilato entro 60 giorni dalla data di ultimazione dei lavori. Il direttore dei lavori accompagna il conto finale con una relazione, in cui sono indicate le vicende alle quali l'esecuzione del lavoro è stata soggetta, allegando la relativa documentazione. Esaminati i documenti acquisiti, il responsabile del progetto invita l'esecutore a prendere cognizione del conto finale ed a sottoscriverlo entro un termine non superiore a trenta giorni. L'esecutore, all'atto della firma, non può iscrivere domande per oggetto o per importo diverse da quelle formulate nel registro di contabilità. Se l'esecutore non firma il conto finale nel termine sopra indicato, o se lo sottoscrive senza confermare le domande già formulate nel registro di contabilità, il conto finale si ha come da lui definitivamente accettato

Art. 55 Verifiche, collaudi

L'ultimazione dei lavori, appena avvenuta, deve essere dall'appaltatore comunicata per iscritto al direttore dei lavori, il quale procede subito alle necessarie constatazioni in contraddittorio e rilascia il relativo certificato.

Il certificato di ultimazione può prevedere l'assegnazione di un termine perentorio, non superiore a sessanta giorni, per il completamento di lavorazioni di piccola entità, accertate da parte del Direttore dei lavori come del tutto marginali e non incidenti sull'uso e sulla funzionalità dei lavori. Il mancato rispetto di questo termine comporta l'inefficacia del certificato di ultimazione e la necessità di redazione di nuovo certificato che accerti l'avvenuto completamento delle lavorazioni sopraindicate.

L'ultimazione dei lavori potrà essere accertata anche in maniera frazionata mediante certificati di ultimazione e cioè relativamente a quella parte di opere comprese nell'appalto che vengano progressivamente completate.

Il termine utile contrattuale di ultimazione si intenderà però rispettato quando, entro la data prescritta, siano state completate tutte le opere comprese nell'appalto.

La mancata ultimazione delle opere comporta la messa in mora dell'impresa e l'addebito della penale.

L'Appaltatore dovrà eseguire, a suo carico, entro il termine stabilito dalla Direzione Lavori, tutte le opere, che fossero prescritte in sede di collaudo/ Certificato di Regolare Esecuzione (CRE).

Riscontrandosi nella visita di collaudo/CRE difetti o mancanze riguardo all'esecuzione dei lavori tali da rendere il lavoro assolutamente inaccettabile, l'organo di collaudo/CRE rifiuta l'emissione del certificato di collaudo/CRE informando la stazione appaltante e trasmettendo, tramite il responsabile del progetto, per le ulteriori sue determinazioni, il processo verbale, nonché una relazione con le proposte dei provvedimenti da adottare.

Se i difetti e le mancanze sono di poca entità e sono riparabili in breve tempo, l'organo di collaudo/CRE prescrive specificatamente le lavorazioni da eseguire, assegnando all'esecutore un termine; il certificato di collaudo/CRE non è rilasciato sino a che da apposita dichiarazione del direttore dei lavori, confermata dal responsabile del progetto, risulti che l'esecutore abbia



Finanziato
dall'Unione europea
NextGenerationEU



comune di
PRATO
Codice Fiscale: 84006890481

completamente e regolarmente eseguito le lavorazioni prescritte, ferma restando la facoltà dell'organo di collaudo/CRE di procedere direttamente alla relativa verifica. Nel caso in cui l'esecutore non ottemperi a siffatti obblighi, l'organo di collaudo/CRE dispone che sia provveduto d'ufficio, in danno all'esecutore inadempiente, deducendo la spesa dal residuo credito dell'esecutore. Se infine i difetti e le mancanze non pregiudicano la stabilità dell'opera e la regolarità del servizio cui l'intervento è strumentale, l'organo di collaudo/CRE determina, nell'emissione del certificato, la somma che, in conseguenza dei riscontrati difetti, deve detrarsi dal credito dell'esecutore.

I contratti pubblici di lavori sono soggetti a collaudo, per certificare che l'oggetto del contratto in termini di prestazioni, obiettivi e caratteristiche tecniche, economiche e qualitative sia stato realizzato ed eseguito nel rispetto delle previsioni e delle pattuizioni contrattuali. Per i contratti pubblici di lavori di importo superiore a 1 milione di euro e inferiore alla soglia di cui all'articolo 14 del codice il certificato di collaudo, nei casi espressamente individuati dal decreto, può essere sostituito dal certificato di regolare esecuzione rilasciato per i lavori dal direttore dei lavori. Per i lavori di importo pari o inferiore a 1 milione di euro, è sempre facoltà della stazione appaltante sostituire il certificato di collaudo o il certificato di verifica di conformità con il certificato di regolare esecuzione rilasciato per i lavori dal direttore dei lavori e per forniture e servizi dal responsabile del progetto. Nei casi di cui al presente comma il certificato di regolare esecuzione è emesso non oltre tre mesi dalla data di ultimazione delle prestazioni oggetto del contratto ai sensi dell'art 28 dell'allegato II.14.

Il collaudo finale deve avere luogo non oltre sei mesi dall'ultimazione dei lavori o delle prestazioni, salvi i casi, individuati dal decreto del Ministro delle infrastrutture e dei trasporti, di particolare complessità dell'opera o delle prestazioni da collaudare, per i quali il termine può essere elevato sino ad un anno. Il certificato di collaudo ha carattere provvisorio e assume carattere definitivo decorsi due anni dalla sua emissione. Decorso tale termine, il collaudo si intende tacitamente approvato ancorché l'atto formale di approvazione non sia stato emesso entro due mesi dalla scadenza del medesimo termine.

L'Appaltatore dovrà firmare per accettazione il Certificato di Collaudo/CRE finale provvisorio entro 20 giorni da quando gli verrà presentato. L'Amministrazione delibererà sull'ammissibilità del certificato di collaudo finale provvisorio/CRE, sulle domande dell'Appaltatore e sui risultati degli eventuali avvisi ai creditori entro sessanta giorni e provvederà, inoltre, allo svincolo della garanzia contrattuale e al pagamento della rata di saldo, da erogarsi entro 90 giorni dalla data del Certificato stesso.

All'esito positivo del collaudo o della verifica di conformità il responsabile del progetto rilascia il certificato di pagamento ai fini dell'emissione della fattura da parte dell'appaltatore. Il certificato di pagamento è rilasciato non oltre il novantesimo giorno dall'emissione del certificato di collaudo provvisorio ovvero del certificato di regolare esecuzione e non costituisce presunzione di accettazione dell'opera, ai sensi dell'articolo 1666, secondo comma, del codice civile.

Salvo quanto disposto dall'articolo 1669 del codice civile, l'appaltatore risponde per la difformità e i vizi dell'opera, ancorché riconoscibili, purché denunciati dalla stazione appaltante prima che il certificato di collaudo assuma carattere definitivo.

L'Appaltatore dovrà altresì fornire alla Committente la cartografia con lo schema di tutti gli impianti realizzati nell'opera, nonché tutte le relative dichiarazioni di conformità prima dell'approvazione del collaudo/CRE, come pure la documentazione di tutti gli atti il cui onere è a suo carico.

È facoltà del Committente provvedere alla nomina di uno o più collaudatori in corso d'opera, nonché alla eventuale nomina del Collaudatore statico i quali compensi rimangono a carico della Stazione Appaltante.

Dalla data del verbale di ultimazione dei lavori decorre il periodo di gratuita manutenzione; tale periodo cessa con l'approvazione finale del certificato di regolare esecuzione da parte della Stazione Appaltante.

Non può ritenersi verificata l'ultimazione dei lavori se l'appaltatore non ha consegnato al direttore di lavori le certificazioni e i collaudi tecnici; in tal caso il direttore dei lavori non può redigere il certificato di ultimazione e, qualora redatto, questo non è efficace e non decorrono i termini per la presa in consegna dei lavori ultimati, né i termini per il pagamento della rata di saldo.

Il collaudo finale o CRE avviene in presenza della Committente. Il collaudo finale provvisorio o CRE accerta che le opere e forniture siano perfettamente rispondenti a quanto richiesto nei documenti contrattuali.

In ogni caso, i collaudi/CRE sono dichiarati favorevoli solo quando tutte le opere di riparazione e/o adattamento sono ultimate, e ciò ad insindacabile giudizio del Collaudatore. L'adempimento di tutte le prescrizioni specificate in sede di collaudo finale provvisorio, e l'esito favorevole di tutte le verifiche e prove ritenute ancora necessarie, dà luogo all'accettazione provvisoria delle opere. Inoltre costituisce elemento pregiudiziale all'accettazione provvisoria delle opere l'approvazione della documentazione as-built fornita con onere a carico dell'Appaltatore.

Il collaudo diverrà definitivo dopo due anni. Decorso tale termine, il collaudo si intende tacitamente approvato ancorché l'atto formale di approvazione non sia stato emesso entro due mesi dalla scadenza del medesimo termine.

Art. 56 Certificato di regolare esecuzione e pagamenti a saldo

Ai sensi dell'allegato II.14 del Dlgs 36/2023 l'amministrazione si riserva la facoltà di sostituire il certificato di collaudo con quello di regolare esecuzione e di emetterlo entro tre mesi dalla data di ultimazione dei lavori.

La rata di saldo, unitamente alle ritenute, nulla ostando, è pagata entro 90 giorni dopo l'avvenuta emissione del certificato di regolare esecuzione previa presentazione di regolare fattura fiscale, ai sensi dell'articolo 185 del decreto legislativo 18 agosto 2000, n. 267.

Il pagamento della rata di saldo non costituisce presunzione di accettazione dell'opera, ai sensi dell'articolo 1666, secondo comma, del codice civile.

Il pagamento della rata di saldo, ai sensi dell'art. 117, comma 9 del D.Lgs 36/2023 e ss.mm.ii., è subordinato alla costituzione di una cauzione o di una garanzia fideiussoria bancaria o assicurativa pari all'importo della medesima rata di saldo maggiorato del



Finanziato
dall'Unione europea
NextGenerationEU



comune di
PRATO
Codice Fiscale: 84006890481

tasso di interesse legale applicato per il periodo intercorrente tra la data di emissione del certificato di collaudo e l'assunzione del carattere di definitività dei medesimi.

Salvo quanto disposto dall'articolo 1669 del codice civile, l'appaltatore risponde per la difformità ed i vizi dell'opera, ancorché riconoscibili, purché denunciati dalla Stazione appaltante prima che il certificato di collaudo assuma carattere definitivo (art 116 c. 3 del DLgs 36/2023).

L'appaltatore e il direttore dei lavori devono utilizzare la massima diligenza e professionalità, nonché improntare il proprio comportamento a buona fede, al fine di evidenziare tempestivamente i vizi e i difetti riscontabili nonché le misure da adottare per il loro rimedio.

CAPITOLO 9 - GARANZIE E CONTROVERSIE

Art. 57 Presa in consegna e utilizzo dell'opera

L'Amministrazione si riserva di occupare o utilizzare l'opera o il lavoro realizzato ovvero parte dell'opera o del lavoro realizzato prima che intervenga il collaudo finale provvisorio/CRE. Quando l'Amministrazione si avvalga di tale facoltà, che verrà comunicata all'Appaltatore per mezzo di lettera raccomandata o Posta Elettronica Certificata (PEC), quest'ultimo non potrà opporsi per alcun motivo, ragione o causa, né potrà reclamare compensi di sorta. La presa di possesso da parte della Committente delle predette opere avverrà nel termine perentorio che verrà fissato dalla stessa per mezzo del Direttore dei Lavori e in presenza dell'Appaltatore o di due testimoni in caso di sua assenza. La presa in consegna anticipata non incide sul giudizio definitivo del lavoro e su tutte le questioni che possano sorgere al riguardo, e sulle eventuali conseguenti responsabilità dell'Appaltatore.

A collaudo finale provvisorio favorevole/CRE l'opera deve essere consegnata alla Committente. Gli oneri manutentivi e gestionali saranno a carico dell'Appaltatore nei termini di legge.

La consegna si intenderà effettuata sotto la riserva della responsabilità dell'Appaltatore e con le garanzie di cui all'art. 1669 c.c.. La presa in consegna delle opere ultimate oggetto dell'appalto da parte dell'Appaltante deve risultare da apposito verbale in duplice originale, sottoscritto dal Direttore dei lavori, dal responsabile del progetto, dal rappresentante dell'amministrazione usuaria incaricato della gestione e dall'Appaltatore o suo rappresentante, unitamente ad uno stato di consistenza redatto in contraddittorio tra le parti.

Art. 58 Coperture assicurative

L'esecutore dei lavori è obbligato a costituire e consegnare alla stazione appaltante almeno dieci giorni prima della consegna dei lavori una **polizza di assicurazione che copra i danni subiti dalla stazione appaltante** a causa del danneggiamento o della distruzione totale o parziale di impianti ed opere, anche preesistenti, verificatisi nel corso dell'esecuzione dei lavori. **L'importo complessivo della somma da assicurare è pari a:**

- per le opere oggetto del contratto, è pari al valore del contratto stesso € 604.591,76;
- per le opere preesistenti € 500.000

L'esecutore dei lavori è obbligato a costituire e consegnare alla stazione appaltante almeno dieci giorni prima della consegna dei lavori una polizza assicurativa contro la **responsabilità civile per danni causati a terzi** nel corso dell'esecuzione dei lavori **con massimale pari o superiore a € 1.104.591,76.**

Le coperture assicurative decorrono dalla data di consegna dei lavori e cessa alla data di emissione del certificato di collaudo provvisorio o del certificato di regolare esecuzione o comunque decorsi dodici mesi dalla data di ultimazione dei lavori risultante dal relativo certificato.

Le polizze assicurative devono recare la dichiarazione di vincolo a favore della stazione appaltante.

Qualora il contratto di assicurazione preveda importi o percentuali di scoperto o di franchigia, tali franchigie o scoperti non sono opponibili alla stazione appaltante, né a soggetti terzi.

La garanzia di cui sopra presentata dall'appaltatore dovrà coprire senza alcuna riserva anche i danni causati dalle imprese subappaltatrici o subfornitrici. Qualora l'appaltatore sia un'associazione temporanea di concorrenti, le stesse garanzie assicurative prestate dalla mandataria capogruppo devono coprire senza alcuna riserva anche i danni causati dalle imprese mandanti.

Le polizze R.C.T. e R.C.O. di cui ai precedenti commi devono essere estese alla colpa grave all'Appaltatore, devono portare la dichiarazione di vincolo a favore della Committente e devono coprire l'intero periodo dell'appalto come sopracitato, oltre a dover risultare in regola con il pagamento del relativo premio per lo stesso periodo. L'omesso o il ritardato pagamento delle somme dovute a titolo di premio o di commissione da parte dell'esecutore non comporta l'inefficacia della garanzia nei confronti della stazione appaltante.

Art. 59 Garanzia per vizi, difformità e gravi difetti dell'opera

Il pagamento della rata di saldo non costituisce presunzione di accettazione dell'opera ai sensi dell'art. 1666, c. 2, c.c.. Fatto salvo quanto previsto per le opere rientranti nella garanzia di cui all'art. 1669 C.C. e di cui appresso, il tempo per la prestazione della garanzia dell'opera, realizzata mediante il presente appalto, si estenderà per due anni dalla data di emissione del certificato di collaudo provvisorio.



Finanziato
dall'Unione europea
NextGenerationEU



comune di
PRATO
Codice Fiscale: 84006890481

La garanzia per i danni causati da difetti dei prodotti in essa incorporati o funzionalmente collegati e annessi si estenderà per dieci anni dalla data della consegna, e comprenderà, in ogni caso a carico dell'Appaltatore, tutto quanto sarà necessario al completo ripristino della funzionalità di progetto, compresi la ricerca del guasto e il ripristino delle opere murarie, delle strutture lignee e metalliche, delle pavimentazioni, delle sovrastrutture in genere, delle opere di finitura eventualmente alterate durante le riparazioni. E fatto salvo il diritto dell'Amministrazione al risarcimento dei maggiori oneri e danni conseguenti ai difetti e ai lavori di cui sopra.

Se nel corso di dieci anni dalla data di consegna, l'opera di cui al presente appalto, che è destinata per sua natura a lunga durata, per vizio del suolo o per difetto della costruzione, rovina in tutto o in parte, ovvero presenta evidente pericolo di rovina o gravi difetti tali da ridurre le normali condizioni di godimento, l'Appaltatore è responsabile (art. 1669 c.c.) ed è tenuto al risarcimento dei danni diretti, indiretti e conseguenti.

Art. 60 Cessione del contratto e cessione dei crediti

E' vietata la cessione del contratto sotto qualsiasi forma; ogni atto contrario è nullo di diritto.

E' ammessa la cessione dei crediti nel rispetto delle norme di cui alla Legge 52/1991 e dell'art 6 dell'allegato II-14 del Dlgs 36/2023

Art. 61 Eventuale sopravvenuta inefficacia del contratto

1. Qualora il contratto sia dichiarato inefficace per gravi violazioni in seguito ad annullamento dell'aggiudicazione definitiva per gravi violazioni, trova applicazione l'articolo 121 dell'allegato 1 al decreto legislativo n. 104 del 2010 (Codice del processo amministrativo).
2. Qualora il contratto sia dichiarato inefficace in seguito ad annullamento dell'aggiudicazione definitiva per motivi diversi dalle gravi violazioni di cui al comma 1, trova l'articolo 122 dell'allegato 1 al decreto legislativo n.104 del 2010.
3. Trovano in ogni caso applicazione, ove compatibili e in seguito a provvedimento giurisdizionale, gli articoli 123 e 124 dell'allegato 1 al decreto legislativo n. 104 del 2010.

Art. 62 Recesso, scioglimento del contratto, fallimento

L'Amministrazione ha il diritto di recedere in qualunque tempo dal contratto previo pagamento dei lavori eseguiti e del valore dei materiali utili esistenti in cantiere, oltre al decimo dell'importo delle opere non eseguite.

In caso di recesso troverà pertanto applicazione quanto disposto all'art. 123 del D.Lgs.36/2023 e dall'art 11 dell'allegato II.14 del Codice .

In caso di fallimento dell'appaltatore la Stazione appaltante si avvale, senza pregiudizio per ogni altro diritto e azione a tutela dei propri interessi, della procedura prevista dall'art. 124 del Codice.

Nel caso di fallimento, richiesta di concordato preventivo o di morte dell'Appaltatore, o di uno o più soci della ditta, in caso di società, l'Amministrazione può dichiarare senz'altro sciolto il contratto mediante semplice notificazione a mezzo di lettera raccomandata con ricevuta di ritorno o Posta Elettronica Certificata: in questo caso non spetta agli aventi causa, o agli eredi dell'Appaltatore, alcun compenso per la parte di contratto non ancora eseguita.

Art. 63 Tracciabilità dei pagamenti

L'aggiudicatario assume tutti gli obblighi di tracciabilità dei flussi finanziari di cui all'articolo 3 della legge 13 agosto 2010, n. 136 e successive modifiche, a pena di nullità del contratto stesso. L'aggiudicatario si impegna a dare immediata comunicazione alla stazione appaltante ed alla Prefettura – Ufficio Territoriale del Governo della Provincia di Pistoia – della notizia dell'inadempimento della propria controparte (subappaltatore/subcontraente) agli obblighi di tracciabilità finanziaria.

Costituisce una delle cause di risoluzione del contratto di diritto ai sensi dell'art. 1456 c.c., salvo l'ulteriore risarcimento del danno, la violazione degli obblighi circa la tracciabilità dei flussi finanziari.

1. Ai sensi dell'articolo 3, commi 1 e 8, della legge n. 136 del 2010, gli operatori economici titolari dell'appalto, nonché i subappaltatori, devono comunicare alla Stazione appaltante gli estremi identificativi dei conti correnti dedicati, anche se non in via esclusiva, accesi presso banche o presso Poste italiane S.p.A., entro 7 (sette) giorni dalla stipula del contratto oppure entro 7 (sette) giorni dalla loro accensione se successiva, comunicando altresì negli stessi termini le generalità e il codice fiscale delle persone delegate ad operare sui predetti conti. L'obbligo di comunicazione è esteso anche alle modificazioni delle indicazioni fornite in precedenza. In assenza delle predette comunicazioni la Stazione appaltante sospende i pagamenti e non decorrono i termini legali per l'applicazione degli interesse legali, degli interessi di mora e per la richiesta di risoluzione di cui agli articoli 29 e 30.
2. Tutti i movimenti finanziari relativi all'intervento:
 - a) per pagamenti a favore dell'appaltatore, dei subappaltatori, dei sub-contraenti, dei sub-fornitori o comunque di soggetti che eseguono lavori, forniscono beni o prestano servizi in relazione all'intervento, devono avvenire mediante bonifico bancario o postale, ovvero altro mezzo che sia ammesso dall'ordinamento giuridico in quanto idoneo ai fini della tracciabilità;



Finanziato
dall'Unione europea
NextGenerationEU



comune di
PRATO
Codice Fiscale: 84006890481

- b) i pagamenti di cui alla precedente lettera a) devono avvenire in ogni caso utilizzando i conti correnti dedicati di cui al comma 1;
- c) i pagamenti destinati a dipendenti, consulenti e fornitori di beni e servizi rientranti tra le spese generali nonché quelli destinati all'acquisto di immobilizzazioni tecniche devono essere eseguiti tramite i conti correnti dedicati di cui al comma 1, per il totale dovuto, anche se non riferibile in via esclusiva alla realizzazione dell'intervento.
3. I pagamenti in favore di enti previdenziali, assicurativi e istituzionali, nonché quelli in favore di gestori e fornitori di pubblici servizi, ovvero quelli riguardanti tributi, possono essere eseguiti anche con strumenti diversi da quelli ammessi dal comma 2, lettera a), fermo restando l'obbligo di documentazione della spesa. Per le spese giornaliere, di importo inferiore o uguale a 1.500 euro possono essere utilizzati sistemi diversi da quelli ammessi dal comma 2, lettera a), fermi restando il divieto di impiego del contante e l'obbligo di documentazione della spesa.
4. Ogni pagamento effettuato ai sensi del comma 2, lettera a), deve riportare, in relazione a ciascuna transazione, il codice CIG ed il codice CUP relativi all'intervento.
5. Fatte salve le sanzioni amministrative pecuniarie di cui all'articolo 6 della legge n. 136 del 2010:
- a) la violazione delle prescrizioni di cui al comma 2, lettera a), costituisce causa di risoluzione del contratto ai sensi dell'articolo 3, comma 9-bis, della citata legge n. 136 del 2010;
- b) la violazione delle prescrizioni di cui al comma 2, lettere b) e c), o ai commi 3 e 4, qualora reiterata per più di una volta, costituisce causa di risoluzione del contratto.
6. I soggetti di cui al comma 1 che hanno notizia dell'inadempimento della propria controparte agli obblighi di tracciabilità finanziaria di cui ai commi da 1 a 3, procedono all'immediata risoluzione del rapporto contrattuale, informandone contestualmente la stazione appaltante e la prefettura-ufficio territoriale del Governo territorialmente competente.
7. Le clausole di cui al presente articolo devono essere obbligatoriamente riportate nei contratti sottoscritti con i subappaltatori e i subcontraenti della filiera delle imprese a qualsiasi titolo interessate all'intervento ai sensi del comma 2, lettera a); in assenza di tali clausole i predetti contratti sono nulli senza necessità di declaratoria.

Art. 64 Risoluzione del contratto

Si applicano le disposizioni di cui al Decreto Legislativo 36/2023, con riferimento in particolare all'art. 122 e articoli pertinenti.

Art. 65 Facoltà di subentro

- In tutti i casi di cessazione anticipata del rapporto contrattuale, l'Amministrazione Comunale si riserva la facoltà di aggiudicare l'appalto alla ditta collocata al posto immediatamente successivo nella graduatoria approvata nella determinazione di aggiudicazione definitiva, oppure di ripetere la procedura di gara.
- In caso di risoluzione la ditta non potrà pretendere alcun indennizzo, né per il personale assunto, né per i materiali o le attrezzature acquistate, o per qualsiasi altra causa. Le opere eseguite, le analisi, campionamenti, prove o quant'altro rimarrà acquisito all'amministrazione comunale, senza che l'impresa possa accampare nessun diritto.
- In caso di mancata stipula del contratto o di mancato versamento delle spese contrattuali, o di mancata costituzione della cauzione definitiva, l'Amministrazione procederà tempestivamente alla revoca dell'aggiudicazione, all'incameramento della cauzione provvisoria, riservandosi di chiedere il risarcimento dei danni subiti.
- Per quanto attiene il presente articolo con particolare riferimento alle procedure di affidamento in caso di fallimento dell'esecutore o di risoluzione del contratto e misure straordinarie di gestione, si applica l'art. 124 del D.Lgs. 36/2023.

Art. 66 Accordo bonario

Qualora in seguito all'iscrizione di riserve sui documenti contabili, l'importo economico dell'opera possa variare tra il 5 ed il 15 per cento dell'importo contrattuale, al fine del raggiungimento di un accordo bonario si applicano le disposizioni di cui all'art. 210 del D.Lgs. 36/2023.

Le controversie relative a diritti soggettivi derivanti dall'esecuzione del contratto possono essere risolte mediante transazione nel rispetto del codice civile, solo ed esclusivamente nell'ipotesi in cui non risulti possibile esperire altri rimedi alternativi, secondo le disposizioni dell'art. 212 del D.Lgs. 36/2023 e ss.mm.ii.

Art. 67 Spese contrattuali, imposte, tasse

- Sono a carico dell'appaltatore senza diritto di rivalsa:
 - le spese contrattuali;
 - le tasse e gli altri oneri per l'ottenimento di tutte le licenze tecniche occorrenti per l'esecuzione dei lavori e la messa in funzione degli impianti;
 - le tasse e gli altri oneri dovuti ad enti territoriali (occupazione temporanea di suolo pubblico, passi carrabili, permessi di scarico, canoni di conferimento a discarica ecc.) direttamente o indirettamente connessi alla gestione del cantiere e all'esecuzione dei lavori;



Finanziato
dall'Unione europea
NextGenerationEU



comune di
PRATO
Codice Fiscale: 84006890481

- d) le spese, le imposte, i diritti di segreteria e le tasse relativi al perfezionamento e alla registrazione del contratto.
2. Sono altresì a carico dell'appaltatore tutte le spese di bollo per gli atti occorrenti per la gestione del lavoro, dalla consegna alla data di emissione del certificato di collaudo provvisorio.
 3. Qualora, per atti aggiuntivi o risultanze contabili finali determinanti aggiornamenti o conguagli delle somme per spese contrattuali, imposte e tasse di cui ai commi 1 e 2, le maggiori somme sono comunque a carico dell'appaltatore e trova applicazione l'articolo 8 del capitolato generale d'appalto.
 4. A carico dell'appaltatore restano inoltre le imposte e gli altri oneri, che, direttamente o indirettamente, nel presente o nel futuro, gravino sui lavori e sulle forniture oggetto dell'appalto, anche qualora la tassa, l'imposta o l'onere qualsiasi risulti intestato a nome dell'Appaltante;
 5. Il presente contratto è soggetto all'imposta sul valore aggiunto (I.V.A.); l'I.V.A. è regolata dalla legge; tutti gli importi citati nel presente Capitolato speciale si intendono I.V.A. esclusa.

Art. 68 Controversie e foro competente

Per tutte le controversie nascenti dal presente appalto, quale che sia la loro natura tecnica, amministrativa o giuridica, saranno devolute alla giurisdizione ordinaria. Il foro competente, in via esclusiva, è quello di Prato.

Firmato da:

ANTONELLA GESUALDI

codice fiscale GSLNNL76H53G999I

num.serie: 2204162636277868512

emesso da: ArubaPEC EU Qualified Certificates CA G1

valido dal 13/07/2023 al 13/07/2026