



Finanziato  
dall'Unione europea  
NextGenerationEU



comune di  
**PRATO**  
Codice Fiscale: 84006890481

Progetto

**PALAZZINA VIA ROMA 101 - RIQUALIFICAZIONE**

CUP

**C33D21002910005**

Titolo

**Piano di Sicurezza e Coordinamento**

Fase

**Progetto Esecutivo**

Servizio

**Servizio Edilizia storico monumentale ed immobili comunali, Politiche energetiche e Datore di Lavoro**

Dirigente del Servizio

**Arch. Francesco Caporaso**

Responsabile Unico del Procedimento

**Arch. Antonio Silvestri**

Progettista delle opere architettoniche  
**Arch. Monica Guasti - Comune di Prato**

Progettista delle opere impiantistiche  
**Ing. Marco Risaliti - Comune di Prato**  
**Ing. Simone Girdali - Comune di Prato**

Coordinatore alla sicurezza  
in fase di progettazione

**Ing. Francesca Macera - Comune di Prato**



Tavola: Elab. SIC1

Scala:

Spazio riservato agli uffici:

# PIANO DI SICUREZZA E COORDINAMENTO

Art. 100, D. Lgs. n. 81 del 9 aprile 2008  
Allegato XV, D. Lgs. 81/2008



**OGGETTO: PALAZZINA VIA ROMA 101 – LAVORI DI RIQUALIFICAZIONE**  
**CUP: C33D21002910005**

**COMMITTENTE: Comune di Prato**

RUP: Arch. Antonio Silvestri  
Piazza Mercatale 37  
59100 - Prato  
Tel. 0574 1836656  
mail: [a.silvestri@comune.prato.it](mailto:a.silvestri@comune.prato.it)

**CANTIERE: Palazzina Edificio Via Roma**

Via Roma 101  
59100 Prato (PO)

**REDATTO DA:**

Ing. Francesca Macera  
Piazza Mercatale 37  
59100 - Prato  
Tel. 0574 1836668  
mail: [f.macera@comune.prato.it](mailto:f.macera@comune.prato.it)

Il Coordinatore per la Sicurezza

Il committente

Il Responsabile dei Lavori

## Indice degli argomenti

|   |  |
|---|--|
| 1. Introduzione.....  |  |
| 2. Identificazione e descrizione dell'opera.....                    |  |
| 3. Anagrafica di cantiere.....                                      |  |
| 4. Documentazione da tenere in cantiere.....                        |  |
| 5. Area del cantiere.....   |  |
| 6. Organizzazione del cantiere.....                                 |  |
| 7. Informazioni di carattere generale. ....                         |  |
| 8. Schede delle lavorazioni e relative analisi dei rischi. ....     |  |
| 9. Cooperazione, informazione e coordinamento. ....                 |  |
| 10. Gestione dei mezzi di protezione collettiva. ....               |  |
| 11. Segnaletica di sicurezza. ....                                  |  |
| 12. Organizzazione dei servizi di emergenza e pronto soccorso. .... |  |
| 13. Pianificazione dei lavori e cronoprogramma. ....                |  |
| 14. Interferenze tra le lavorazioni. ....                           |  |
| 15. Considerazioni aggiuntive. ....                                 |  |
| 16. Stima dei costi per la sicurezza. ....                          |  |

Allegato :

Costi della sicurezza;

Layout di cantiere.

## **1. Introduzione**

Il presente Piano di Sicurezza e Coordinamento è redatto dal Coordinatore per la Sicurezza in fase progettuale (CSP) in conformità alle disposizioni dell'articolo 91 e dell'allegato XV del D. Lgs. 81/2008, così come modificato dal D. Lgs. 106/2009.

Esso rappresenta il documento progettuale della sicurezza nel cantiere individuato, e cioè, il documento nel quale il CSP ha individuato, analizzato e valutato tutti gli elementi che possono influire sulla salute e sicurezza dei lavoratori prima dell'inizio dei lavori per l'opera oggetto di realizzazione.

Il Piano di Sicurezza e Coordinamento contiene tutte le informazioni, le valutazioni e le misure richieste per legge o ritenute necessarie dal CSP per assicurare la tutela della salute e della sicurezza dei lavoratori nel cantiere in oggetto. Esso è il risultato delle scelte progettuali ed organizzative attuate in conformità alle prescrizioni dell'articolo 100 del D.Lgs. 81/2008.

Il presente Piano contiene pertanto l'individuazione, l'analisi e la valutazione dei singoli rischi e di tutti gli elementi richiesti per legge, con l'indicazione delle conseguenti procedure, degli apprestamenti e delle attrezzature atti a garantire per tutta la durata dei lavori il rispetto delle norme per la prevenzione degli infortuni e la tutela della salute dei lavoratori, con particolare riferimento alla eventuale presenza simultanea o successiva di più imprese o di lavoratori autonomi.

Contiene inoltre la stima dei costi della sicurezza, effettuata secondo le disposizioni dell'articolo 100 e del punto 4 allegato XV del D.Lgs 81/2008 ed il cronoprogramma dei lavori in cui sono indicate, in base alla complessità dell'opera, le lavorazioni, le fasi e le sottofasi di lavoro, la loro sequenza temporale e la loro durata.

Per facilità di riferimento e lettura, il piano è stato suddiviso in capitoli e paragrafi seguendo le prescrizioni di cui agli articoli succitati.

### **1.1 CRITERI AMBIENTALI MINIMI (CAM)**

#### **1.1.1 Riferimenti normativi**

Per quanto riguarda la scelta dei componenti edilizi, sostanze e materiali impiegati si rimanda alla valutazione del progetto architettonico ed energetico, come specificato nella relazione CAM, tenendo conto delle prescrizioni del D.M. 23 giugno 2022 n.256, pubblicazione GURU 183 del 6 agosto 2022.



## **2. Identificazione e descrizione dell'opera**

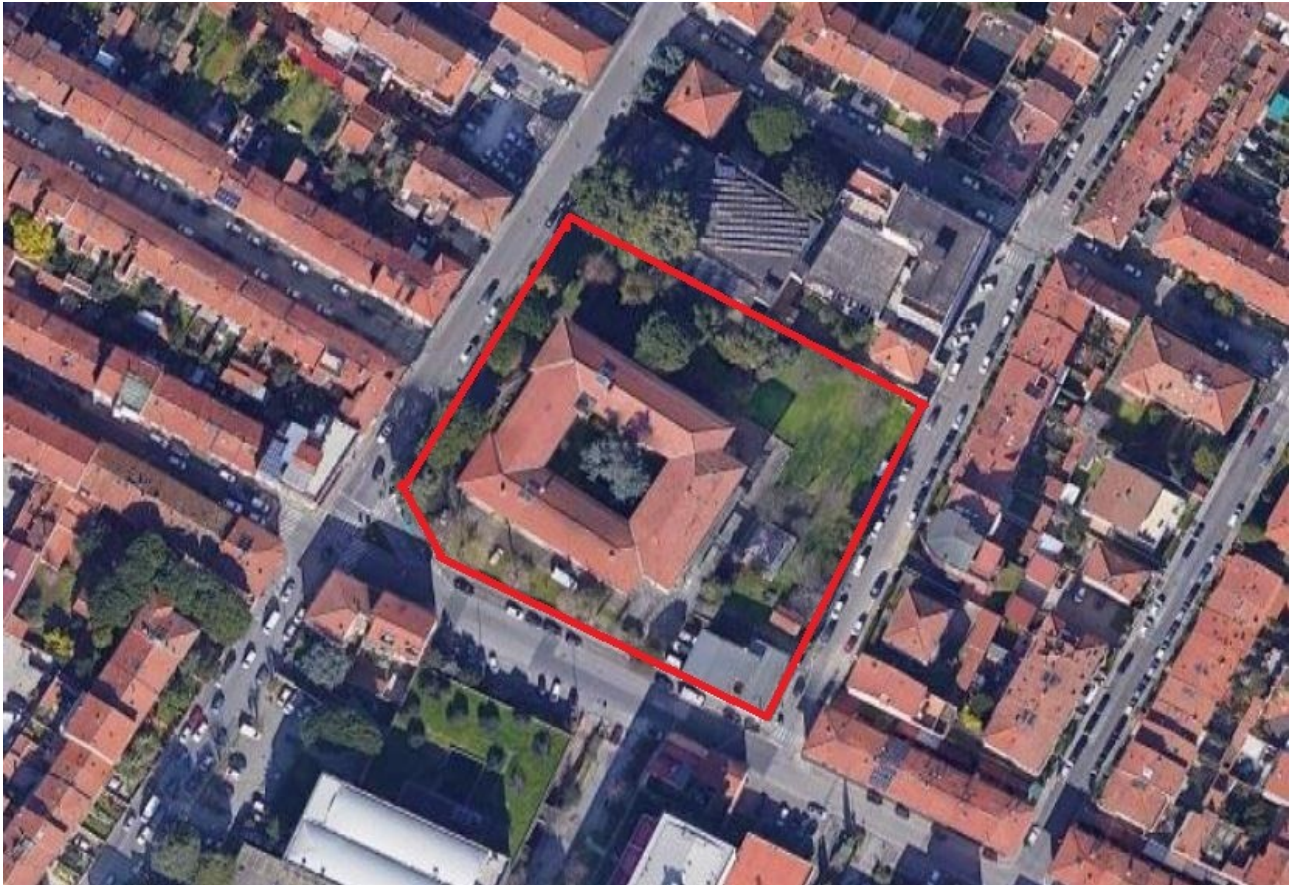

### **Ubicazione del cantiere**

Comune di Prato, Via Roma n.c. 101

### **Descrizione sintetica dell'opera**

L'intervento consistente nella riqualificazione dell'immobile sia sotto l'aspetto architettonico che impiantistico, con il rifacimento delle facciate, la sostituzione di tutti gli infissi e il completo rifacimento degli impianti meccanici.

È prevista anche la demolizione e lo smaltimento della struttura metallica posta sul retro dell'immobile che aveva la funzione di via di fuga per gli ospiti in barella della struttura di accoglienza.

### **Inizio presunto lavori**

La data presunta di inizio lavori è il 01/10/2023

### **Durata presunta lavori**

I lavori avranno una durata presunta di 60 settimane

### **Layout cantiere**

Vedi planimetria allegate al PSC

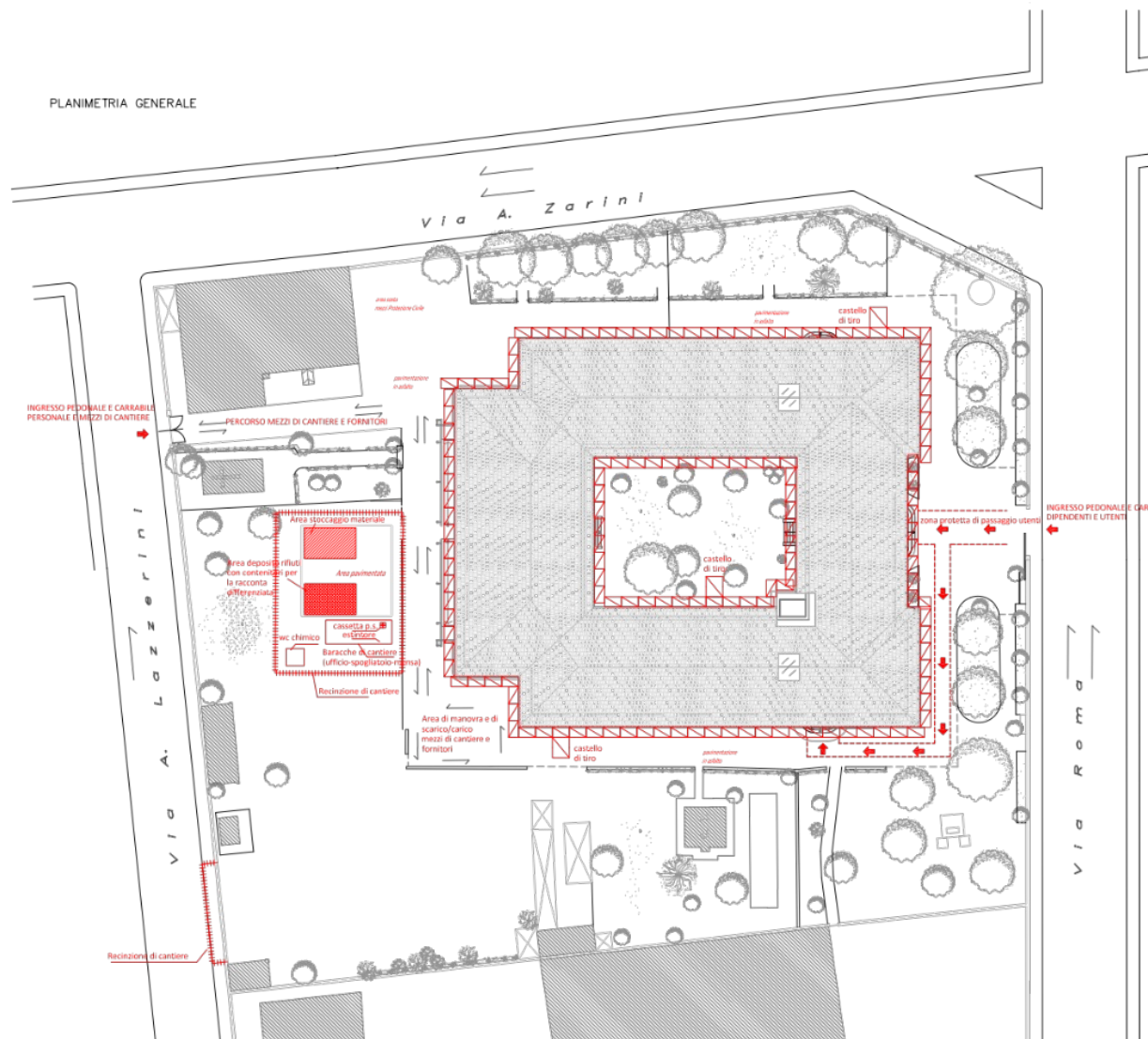

PIANTA PIANO TERRA

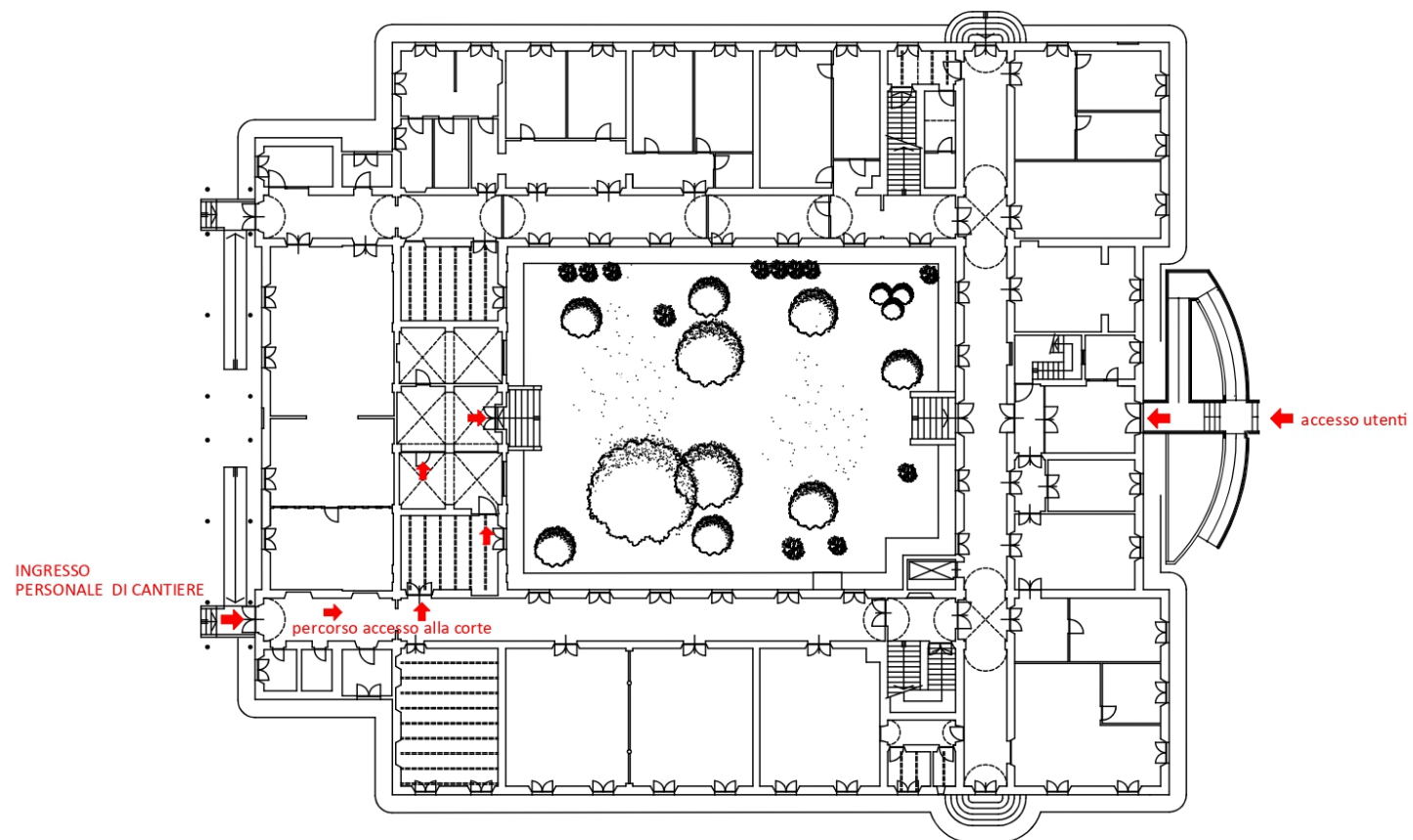

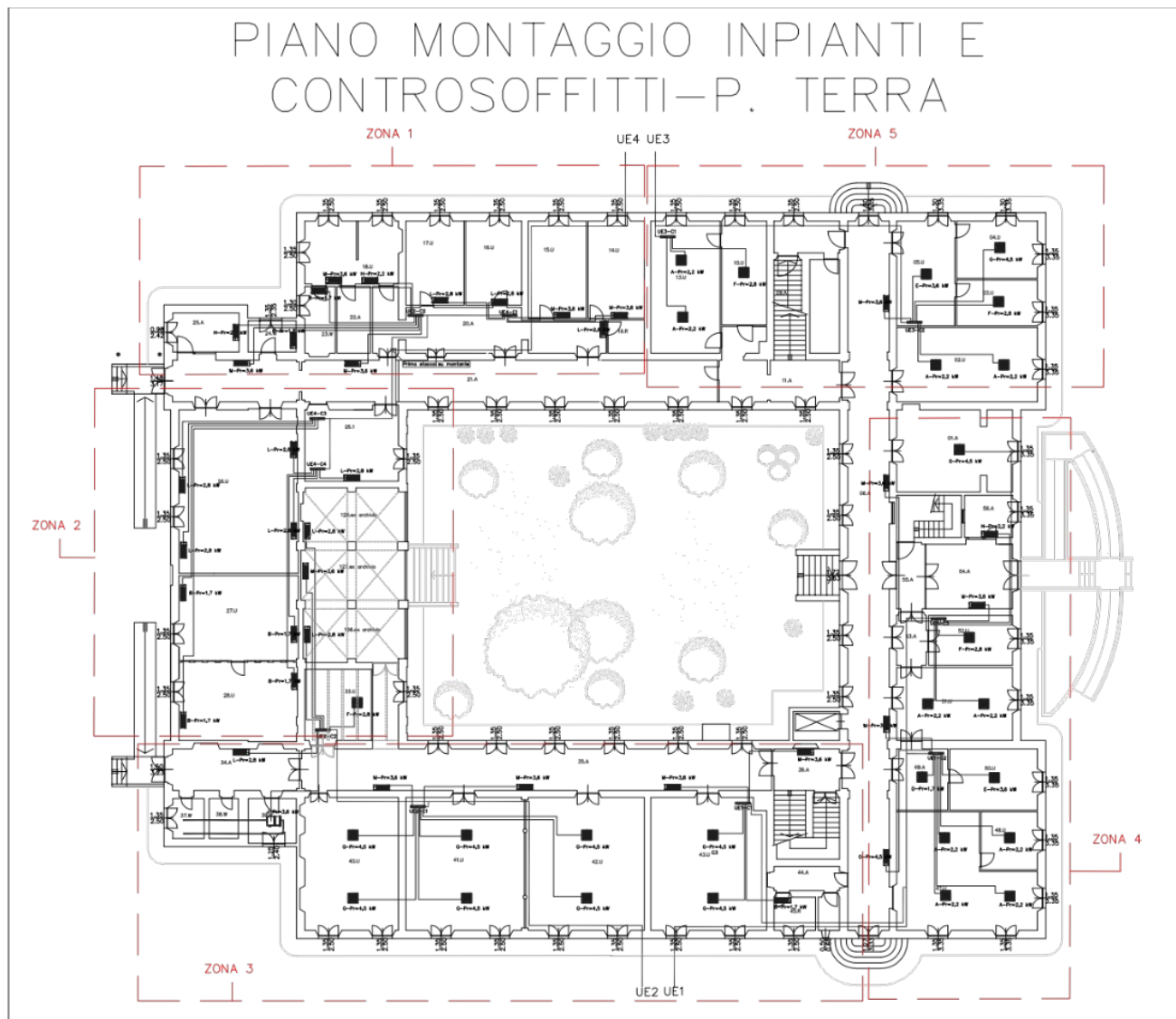





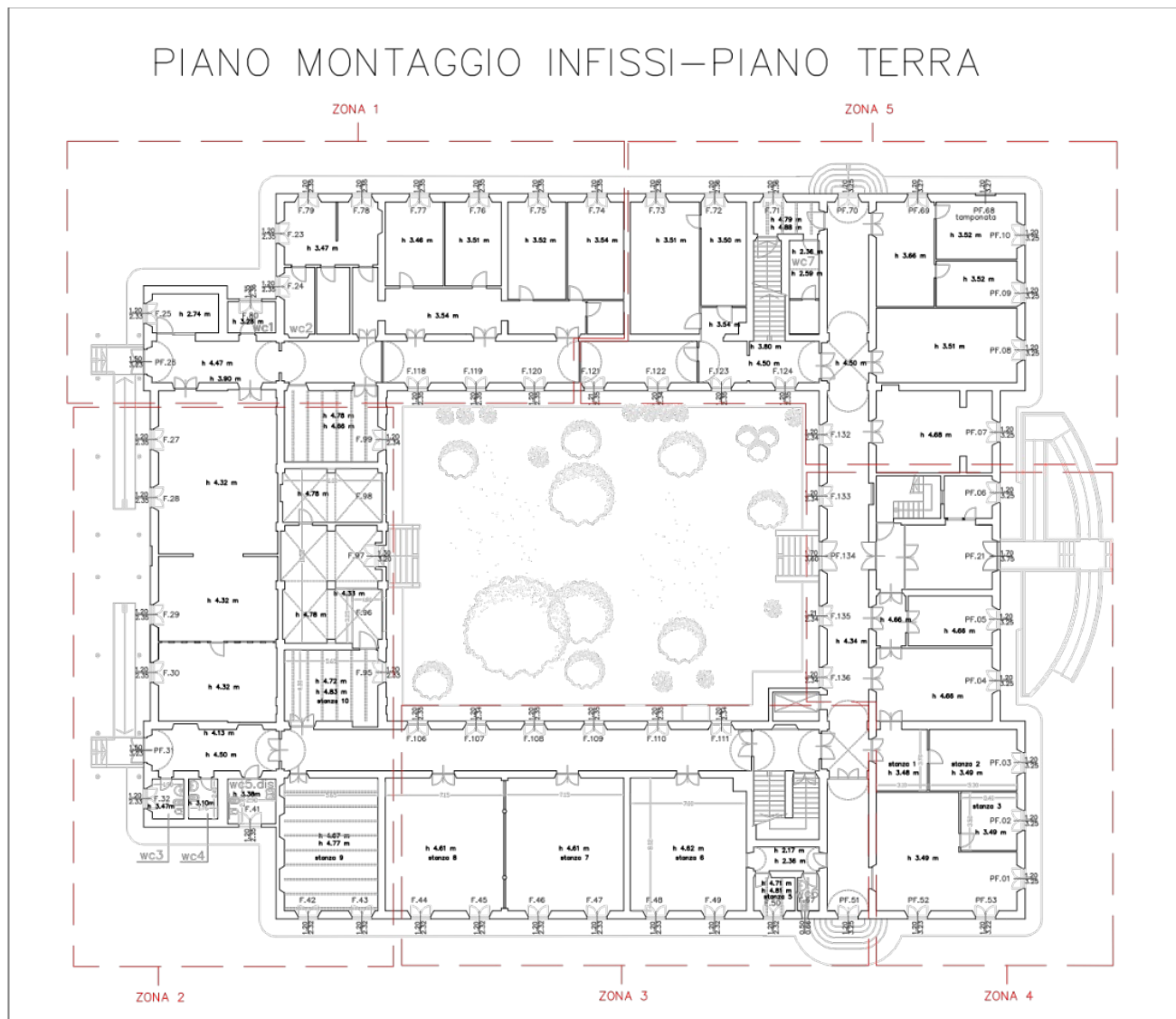

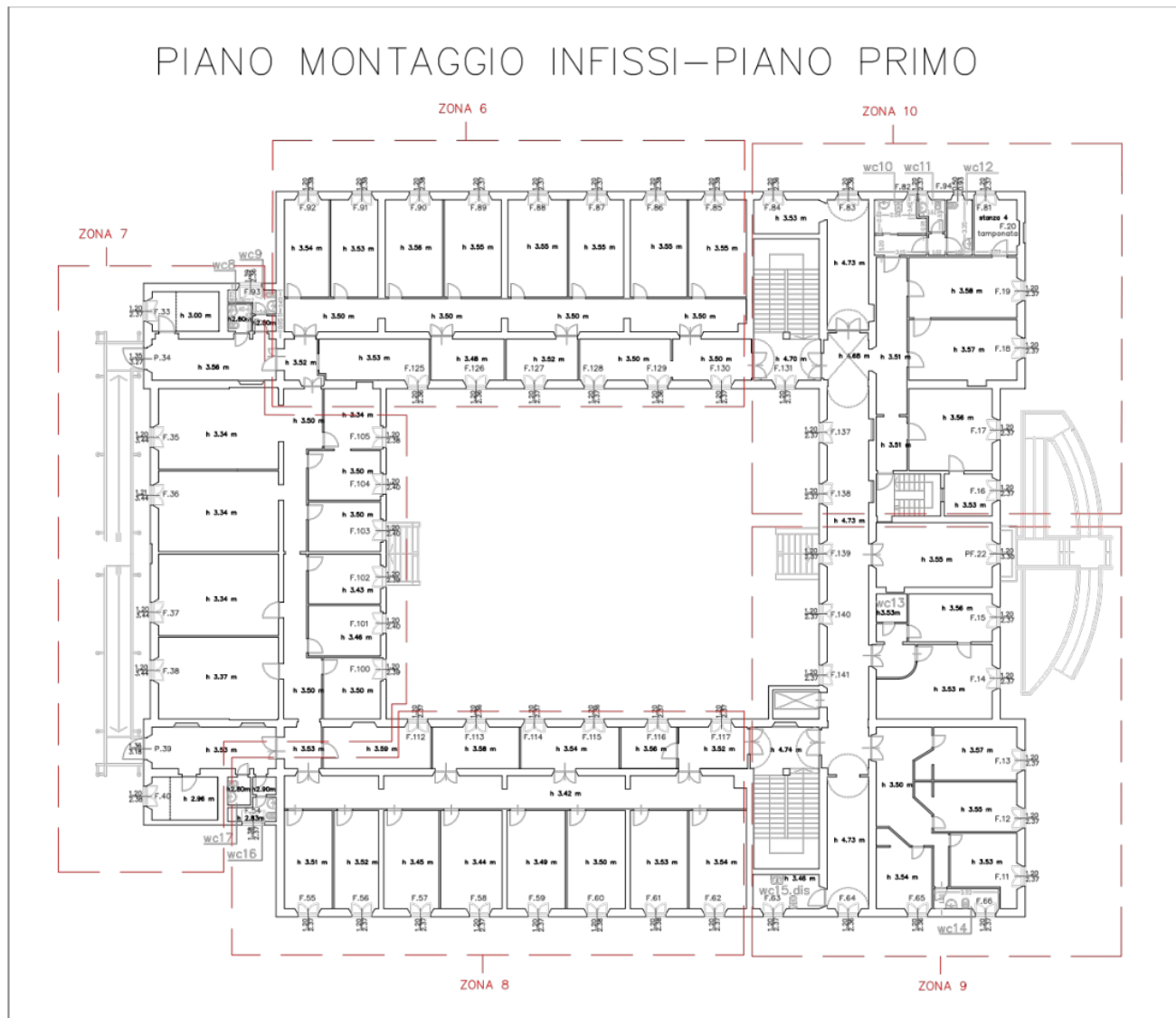

### 3. Anagrafica di cantiere

#### **Committente**

##### **Comune di Prato**

RUP: Arch. Antonio Silvestri

Piazza Mercatale 37

59100 - Prato

Tel. 05741836656

mail: [a.silvestri@comune.prato.it](mailto:a.silvestri@comune.prato.it)

#### **Responsabile dei lavori**

##### **Comune di Prato**

RUP: Arch. Antonio Silvestri

Piazza Mercatale 37

59100 - Prato

Tel. 05741836656

mail: [a.silvestri@comune.prato.it](mailto:a.silvestri@comune.prato.it)

#### **Coordinatore in fase di progettazione**

Ing. Francesca Macera

Piazza Mercatale 37

59100 - Prato

Tel. 0574 1836668

mail: [f.macera@comune.prato.it](mailto:f.macera@comune.prato.it)

#### **Coordinatore in fase di esecuzione**

Da definire

#### **Progettisti**

PROGETTAZIONE ARCHITETTONICA

Arch. Monica Guasti - Tel. 0574 1836663

PROGETTAZIONE IMPIANTISTICA

Ing. Marco Risaliti - Tel. 0574 1835632

Ing. Simone Giraldi - Tel. 0574 1836611

#### **Direzione lavori**

Da definire

#### **Imprese**

Da definire

#### **Lavoratori autonomi**

Da definire



## 4. Documentazione da tenere in cantiere

Ai sensi della vigente normativa le imprese che operano in cantiere dovranno custodire presso gli uffici di cantiere la seguente documentazione:

- Notifica preliminare (inviata alla A.S.L. e alla D.P.L. nonché al Prefetto dal committente o dal responsabile dei lavori e consegnata all'impresa esecutrice che la deve affiggere in cantiere);
- Piano di Sicurezza e di Coordinamento;
- Fascicolo con le caratteristiche dell'Opera;
- Piano Operativo di Sicurezza di ciascuna delle imprese operanti in cantiere ed eventuali relativi aggiornamenti;
- Titolo abilitativo alla esecuzione dei lavori;
- Copia del certificato di iscrizione alla Camera di Commercio Industria e Artigianato per ciascuna delle imprese operanti in cantiere di data non antecedente a 6 mesi;
- Documento unico di regolarità contributiva (DURC);
- Certificato di iscrizione alla Cassa Edile per ciascuna delle imprese operanti in cantiere;
- Copia del Libro Unico del Lavoro per ciascuna delle imprese operanti in cantiere;
- Registro delle visite mediche periodiche e di idoneità alla mansione.
- Denuncia di nuovo cantiere all'INAIL;
- Dichiarazione di non essere in possesso di provvedimenti di sospensione od interdittivi di cui all'art. 14 del DLGS81/2008;
- Dichiarazione dell'organico medio annuo, distinto per qualifica, corredata dagli estremi delle denunce dei lavoratori effettuate all'INPS, all'Inail ed alle casse edili;
- Dichiarazione relativa al contratto collettivo stipulato dalle organizzazioni sindacali comparativamente più rappresentative, applicato ai lavoratori dipendenti;
- Elenco DPI forniti ai lavoratori;

Inoltre dovrà essere conservata negli uffici del cantiere anche la seguente documentazione:

- Contratto di appalto (contratto con ciascuna impresa esecutrice e subappaltatrice);
- Autorizzazione per occupazione di suolo pubblico;
- Nomina Responsabile servizio prevenzione e protezione, degli incaricati dell'attuazione delle misure di prevenzione incendi e lotta antincendio, di evacuazione, di primo soccorso e gestione dell'emergenza, del medico competente, (quando necessario);
- Nominativo del rappresentante/i lavoratori per la sicurezza;
- Attestati inerenti alla formazione dei lavoratori prevista dal DLgs81/2008;
- Elenco lavoratori risultanti dal libro matricola e relativa idoneità sanitaria prevista dal DLgs 81/2008 (copia autenticata);
- Documento di consegna tesserini di riconoscimento;
- Copia del registro degli infortuni vidimato dalla ASL;
- Documentazione relativa agli apparecchi di sollevamento con capacità superiore ai 200 kg, completi di verbali di verifica periodica;
- Libretto d'uso e manutenzione delle macchine e attrezzature presenti sul cantiere;
- Schede di manutenzione periodica delle macchine e attrezzature;
- Dichiarazione di conformità delle macchine CE;
- Copia di autorizzazione ministeriale all'uso dei ponteggi e copia della relazione tecnica del fabbricante per i ponteggi metallici fissi;
- Piano di montaggio, trasformazione, uso e smontaggio (Pi.M.U.S.) per i ponteggi metallici fissi;
- Progetto e disegno esecutivo del ponteggio, se alto più di 20 m o non realizzato secondo lo schema tipo riportato in autorizzazione ministeriale;
- Dichiarazione di conformità dell'impianto elettrico e dei quadri elettrici da parte dell'installatore;
- Dichiarazione di conformità dell'impianto di messa a terra, effettuata dalla ditta abilitata, prima della messa in esercizio;
- Denuncia impianto di messa a terra e impianto di protezione contro le scariche atmosferiche (ai sensi del D.P.R. 462/2001).
- Dichiarazione di presa visione ed accettazione del P.S.C.;

Stessa documentazione deve essere fornita da tutte le ditte sub-appaltatrici che saranno presenti in cantiere.

I lavoratori autonomi dovranno fornire la seguente documentazione:

- Copia iscrizione C.C.A.I.A.A. con oggetto inerente alla tipologia dell'appalto

- Specifica documentazione attestante la conformità alle disposizioni di cui al DLgs81/2008 di macchine, attrezzature e opere provvisionali;
- Elenco DPI in dotazione;
- Documento Unico di regolarità contributiva di cui al Decreto Ministeriale 24 ottobre 2007;
- Dichiarazione di presa visione e accettazione del P.S.C. ;

Apporre in posizione ben visibile cartello di cantiere con tutte le informazioni sempre aggiornate.

### **Telefoni di emergenza**

Numero unico emergenza 112

Vigili del fuoco 115

Polizia 113

Acquedotto (segnalazione guasti) 800-338158

ENEL (segnalazione guasti) 800-861292

Gas (segnalazione guasti) 800-338158

Comune ufficio tecnico (segnalazione guasti) 05741836666

Per i numeri dei coordinatori, committenti e impresa vedasi la sezione dedicata ai soggetti del cantiere.

## **5. Area del cantiere**

### **Caratteristiche dell'area di cantiere**

Le opere sono da realizzare su un immobile che si sviluppa su due livelli fuori terra ed un piano seminterrato, libero su quattro lati con corte interna inserito in ampio giardino, sede di uffici di Protezione Civile e di Servizi Sociali aperti al pubblico, ubicato in Via Roma al numero civico 101 ed identificato catastalmente al NCEU al foglio 62 p.lla 279.

Le lavorazioni previste interessano sia le parti esterne, (rifacimento delle facciate, sostituzione degli infissi, demolizione rampa) che le parti interne (rifacimento dell'impianto idrico e meccanico, rifacimento di un servizio igienico).

Le lavorazioni di riqualificazione delle facciate e di sostituzione di infissi si svolgeranno lungo tutto il perimetro del fabbricato e nella corte interna.

L'area di intervento risulta recintata perimetralmente da un muro di altezza variabile sormontato da una ringhiera. Sono presenti due ingressi uno da Via Roma e uno da Via Lazzzerini. L'ingresso di Via Roma è sia pedonale che carrabile ed è utilizzato per l'accesso pedonale del personale e del pubblico agli uffici comunali e per accedere ai parcheggi destinati alle auto di servizio comunali. L'ingresso su Via Lazzzerini è delimitato da cancelletto ad uso pedonale ed una cancellata automatica ad uso carrabile di utilizzo riservato ai veicoli della Protezione Civile.

La corte interna ha solo accesso pedonale da due porte finestre poste al piano terra.

L'area di cantiere si prevede nella porzione Nord-Est del cortile. L'accesso del personale e dei mezzi di lavori avverrà da Via Lazzzerini ad eccezione dei mezzi pesanti che, per facilità di manovra, useranno l'accesso carrabile da via Roma.

La porzione di cortile che si adibisce ad area di cantiere dovrà essere idoneamente delimitata e segnalata come indicato nello specifico capitolo.

Si prevede l'ingresso alla corte dall'entrata Nord-Est dell'edificio, saranno previsti dei percorsi esclusivi affinché non ci siano interferenze tra gli utenti, i lavoratori ed il personale del cantiere, come meglio specificato e dettagliato nella pianta del Layout di cantiere al capitolo 3.

Giacitura e pendenza: pressoché pianeggiante.

Tipo di terreno: sufficientemente compatto.

Presenza di frane o smottamenti: nessuna frana o smottamento è stata mai segnalata in questa zona. Comunque non verranno mai installate opere provvisionali su terreno di riporto soggetto a franamenti.

Profondità della falda: la falda si trova a oltre 10 metri e non è previsto il suo innalzamento, né è possibile il suo inquinamento in quanto non vengono utilizzate sostanze inquinanti che possono filtrare nel terreno.

Pericolo di allagamenti: il cantiere si trova in posizione tale che in caso di forte pioggia non dovrebbe verificarsi alcun allagamento. In ogni caso verranno realizzati, qualora fossero necessari, appositi canali per l'allontanamento delle acque superficiali, in modo che esse non vadano ad infiltrarsi negli scavi, ed atti ad evitare che il ruscellamento possa diminuire la stabilità delle opere provvisionali.

Lavori in luoghi confinati e/o sospetti di inquinamento: non sono presenti luoghi confinati di cui al DPR 177/2011.

Per il tipo di lavorazioni non è prevista la bonifica da ordigni bellici.

## **Contesto ambientale**

Il cantiere si trova in una zona centrale di Prato all'esterno delle antiche mura, nel lotto delimitato da Via Roma, Via Zarini e Via Lazzerini. La zona è caratterizzata da edilizia a destinazione per lo più residenziale mista ad edifici destinati a servizi e commercio al dettaglio.

## **Rischi trasmessi dall'ambiente esterno al cantiere**

**Investimento:** la presenza di rete stradale in prossimità del cantiere può generare interferenze con le attività lavorative. Si ritiene essenziale prevedere regole di circolazione soprattutto in entrata e in uscita sia da parte dei lavoratori e mezzi d'opera impiegati che per l'accesso da parte dei fornitori.

**Interferenza cantiere/uffici comunali:** l'immobile, sede di uffici comunali, è frequentato dai dipendenti e dagli utenti dei servizi. Si ritiene essenziale prevedere misure atte ad eliminare le interferenze spaziali tra le due attività lavorative prevedendo accessi e percorsi separati, compartimentazione delle lavorazioni, ecc. il tutto dovrà essere specificato e dettagliato in apposito documento duvri.

Attualmente non si rilevano altri cantieri nelle immediate vicinanze, tanto meno nessuna attività pericolosa risulta essere insediata nelle vicinanze del medesimo.

## **Rischi trasmessi all'area circostante**

**Caduta di materiali all'esterno del cantiere:** nelle zone di confine con aree dove è possibile il passaggio o la presenza di persone verranno installati gli opportuni mezzi provvisori per evitare la caduta di materiali sui pedoni.

**Trasmissione di agenti inquinanti:** dato che in cantiere non vengono usati agenti chimici altamente inquinanti, è da escluderne la possibile trasmissione all'esterno.

**Propagazione di incendi:** verrà messa in atto una sorveglianza specifica da attuarsi durante le operazioni di saldatura e durante ogni altra operazione che possa propagare l'incendio ad altri edifici.

**Propagazione di rumori molesti:** la propagazione dei rumori verrà ridotta al minimo, utilizzando attrezzature adeguate e organizzando il cantiere in modo che i lavori più rumorosi, in vicinanza delle altre proprietà, vengano eseguiti nelle ore centrali della mattinata e del pomeriggio. Inoltre prima dell'uso di utensili particolarmente rumorosi (es. martelli pneumatici) verrà dato preavviso alle proprietà adiacenti.

**Propagazione di polveri:** durante le fasi di demolizione verranno irrorate con acqua le opere da demolire in modo tale che le polveri non si propagano all'esterno, sempre che tale operazione sia possibile e non interagisca con impianti elettrici e simili. Per impedire l'accesso involontario di non addetti ai lavori alle zone corrispondenti del cantiere, si dovranno adottare opportuni provvedimenti quali segnalazioni, delimitazioni, scritte e cartelli ricordanti il divieto d'accesso (cartelli di divieto) ed i rischi quiivi presenti (cartelli di avvertimento); tali accorgimenti dovranno essere di natura tale da risultare costantemente ben visibili.

Le zone di lavoro del cantiere, quelle di stoccaggio dei materiali e manufatti e quelle di deposito-sosta dei mezzi meccanici dovranno essere delimitate da una robusta e duratura recinzione.

Gli elementi costituenti la recinzione su spazio pubblico dovranno essere segnalati con delle sbarre rosse e bianche inclinate di circa 45 gradi e dipinte od applicate in modo da risultare ben visibili ed identificabili da terzi. Durante le ore notturne l'ingombro di questi dovrà risultare visibile per mezzo di opportuna illuminazione sussidiaria.

## **6. Organizzazione del cantiere**

### **Modalità per le recinzioni, gli accessi e le segnalazioni**

Tutta l'area del cantiere verrà recintata allo scopo di impedire l'ingresso ai non addetti ai lavori. La recinzione verrà realizzata con materiali robusti e di altezza tale da rendere non equivoco il divieto di accesso. Verranno osservate le norme presenti nel regolamento edilizio comunale. Apposito cartello indicherà i lavori, gli estremi della concessione, i nominativi di tutte le figure tecniche che hanno partecipato o che parteciperanno alla costruzione (per le opere pubbliche vedasi circ. LL.PP. 01/06/1990). Verranno inoltre installati i cartelli di

divieto e di avviso previsti per legge. I depositi di materiali verranno realizzati all'interno della recinzione in modo tale da non costituire intralcio ai percorsi pedonali e veicolari. Al cantiere si accederà tramite apposita porta che si aprirà verso l'interno e sarà inoltre munita di catenaccio di chiusura.

#### ***Delimitazione delle zone soggetto a pubblico transito.***

Particolare cautela verrà osservata nelle delimitazioni delle zone soggette a pubblico transito. In particolare i ponteggi, su esse prospettanti, saranno provvisti di idonei parasassi e di reti di protezione contro la caduta di materiali dall'alto.

Il tratto di marciapiede su via Lazzerini interessato alla demolizione del muro di confine dovrà essere delimitato con idonea recinzione ed il passaggio dei pedoni dovrà essere deviato sul lato opposto.

#### ***Delimitazione delle zone soggette a servitù di passaggio a favore di fondi limitrofi.***

Se vi sono diritti di passaggio a favore di fondi limitrofi, le zone oggetto di tali servitù verranno opportunamente delimitate ed eventualmente spostate in posizione non pericolosa.

#### ***Modalità di accesso dei mezzi dei fornitori***

I fornitori accedono al cantiere tramite l'ingresso predisposto allo scopo.

I fornitori che trasportano sostanze pericolose, prima dell'ingresso del cantiere, attendono la presenza del capo cantiere.

L'accesso è indicato nel layout del cantiere.

#### **Servizi igienico-assistenziali**

Prefabbricato tipo chimico:

Nel cantiere è installato un servizio igienico a funzionamento chimico con additivo chimico antifermentativo anti odore, con pozzetto liquami a caduta diretta privo di meccanismi idraulici con capacità di circa 180 lt. / usi 250 - 300.

Il servizio è dotato di sapone liquido e salviette di carta monouso. L'areazione è garantita da finestratura apribile.

Uffici prefabbricati:

Nel cantiere è installato un box prefabbricato ad uso ufficio. Il box ha pareti coibentate ed è dotato di impianto elettrico, di riscaldamento e di impianto di illuminazione. È arredato con una scrivania e sedia. La zona di installazione è individuata dal layout di cantiere in modo da essere facilmente accessibile dai visitatori senza che questi siano costretti a transitare in zone pericolose del cantiere.

#### **Viabilità principale di cantiere**

Per accedere alla zona di cantiere verrà utilizzato l'ingresso carrabile da via Lazzerini, il tratto di strada interna, dal cancello carrabile allo spazio di sosta dei mezzi di Protezione Civile, dovrà essere lasciata sgombra e pulita in modo da non ostacolare il passaggio e la circolazione dei mezzi del servizio di Protezione Civile. In caso di mezzi pesanti con difficoltà di manovra, si procederà ad usare l'ingresso carrabile di via Roma provvedendo all'impiego di movieri e personale addetto alla vigilanza e sicurezza dell'accesso.

Considerato che i lavori si svolgono anche all'interno dell'edificio, risulta necessario provvedere alla messa in opera di una recinzione interna, il personale accederà alla zona di lavoro utilizzando l'ingresso principale pedonale dell'edificio da Via Roma, attenendosi alle disposizioni impartite dall'amministrazione.

Il percorso pedonale è inibito sotto ponti sospesi, a sbalzo o scale aeree.

#### **Viabilità esterna al cantiere**

Su via Roma, Via Lazzerini e Via Zarini la viabilità ed i percorsi resteranno invariati.

In presenza di lavorazioni o di scarico di grosse forniture i pedoni saranno convogliati sul marciapiede opposto, con apposite barriere e segnalazioni.

#### **Impianti e reti di alimentazione**

Entro tre metri dal punto di consegna verrà installato un interruttore onnipolare, il cui disinserimento toglie corrente a tutto l'impianto del cantiere.

Subito dopo è installato il quadro generale dotato in interruttore magnetotermico contro i sovraccarichi e differenziale contro i contatti accidentali ( $I_{d} < 0.3-0.5^{\circ}$ ).

I quadri elettrici sono conformi alla norma CEI EN 60439-4 (CEI 17-13/4) con grado di protezione minimo IP44. La rispondenza alla norma è verificata tramite l'applicazione sul quadro di una targhetta dove sono leggibili il nome del costruttore e marchio di fabbrica dell'ASC, la natura e il valore nominale della corrente.



Le linee di alimentazione mobili sono costituite da cavi tipo H07RN-F o di tipo equivalente e sono protette contro i danneggiamenti meccanici.

Le prese a spina sono conformi alla norma CEI EN 60309 (CEI 23-12) e approvate da IMQ, con grado di protezione non inferiore ad IP67 (protette contro l'immersione) e sono protette da interruttore differenziale. Nel quadro elettrico ogni interruttore protegge non più di 6 prese.

Le prese a spina delle attrezzature di potenza superiore a 1000 W sono del tipo a inserimento o disinserimento a circuito aperto.

Per evitare che il circuito sia rinchiuso intempestivamente durante l'esecuzione dei lavori elettrici o per manutenzione apparecchi ed impianti, gli interruttori generali di quadro saranno del tipo bloccabili in posizione di aperto o alloggiati entro quadri chiudibili a chiave.

La protezione contro i contatti indiretti è assicurata dall'interruttore differenziale, dall'impianto di terra, dall'uso di idonei dpi (guanti dielettrici, scarpe isolanti) da parte delle maestranze.

### **Impianti di illuminazione**

In cantiere è garantito un livello di illuminamento non inferiore a 30 lux, ottenuta tramite lampade a bassissima tensione di sicurezza tramite trasformatore di sicurezza.

### **Impianti di terra e di protezione**

Nel cantiere la tensione massima sulle masse metalliche non supera i 25 V (CEI 64-8/7), considerando massa esterna qualunque parte metallica con resistenza verso terra minore 200 Ohm.

Tutte le masse metalliche, siano essi macchinari o opere provvisorie (es. ponti), sono collegate a terra.

Tutti i collegamenti a terra vengono coordinati con l'interruttore generale.

Le baracche metalliche saranno collegate all'impianto qualora presentino una resistenza verso terra inferiore a 200 Ohm. Il numero di dispersori e il loro diametro è calcolato e verificato dall'installatore.

È fatto divieto alle maestranze di collegare a terra gli apparecchi elettrici alimentati a bassissima tensione o alimentati da trasformatore.

Impianto di protezione contro le scariche atmosferiche.

Verrà verificata anche la necessità di un impianto di protezione contro le scariche atmosferiche, anche se tale impianto di norma è richiesto per opere provvisorie avente uno sviluppo in altezza di una certa importanza. (vedasi anche norma CEI 81-1 1990 e la guida CEI-ISPLES 81/2 1995). Nei ponteggi metallici, se necessaria l'impianto contro le scariche atmosferiche, la messa a terra verrà realizzata massimo una ogni 25 metri lineari.

### **Modalità di accesso dei mezzi di fornitura dei materiali**

I mezzi di fornitura dei materiali accedono al cantiere direttamente percorrendo la viabilità comunale, tramite l'accesso da via Lazzarini.

### **Dislocazione degli impianti di cantiere**

Nel layout di cantiere è segnalata la posizione del pannello di controllo dell'impianto elettrico, contenente l'interruttore generale e la posizione degli estintori.

La posizione dell'impianto elettrico è segnalata mediante appositi mezzi visivi.

### **Dislocazione delle zone di carico e scarico**

Il carico e lo scarico di materiale avviene in zone appositamente destinate ed individuate nel layout di cantiere.

Dette zone sono mantenute libere e non devono essere occupate da attrezzature o da materiali di risulta.

Nel caso una zona non possa essere utilizzata per lo scarico, l'individuazione di un'altra zona è eseguita a cura del responsabile del cantiere, previa richiesta al CSE.

### **Dislocazione delle zone di deposito**

Ubicazione: ai fini dell'ubicazione dei depositi, l'impresa deve considerare opportunamente la viabilità interna ed esterna, le aree lavorative, l'eventuale pericolosità dei materiali ed i problemi di stabilità del terreno.

È fatto divieto di predisporre depositi di materiali sul ciglio degli scavi ed accatastamenti eccessivi in altezza; il deposito di materiale in cataste, pile, mucchi va sempre effettuato in modo razionale e tale da evitare crolli o cedimenti pericolosi.

È fatto obbligo di allestire i depositi di materiali - così come le eventuali lavorazioni che possono costituire pericolo - in zone appartate del cantiere e delimitate in modo conveniente.

**Accatastamento materiali:** l'altezza massima per le cataste deve essere valutata in funzione della sicurezza al ribaltamento, dello spazio necessario per i movimenti e della necessità di accedere per l'imbraco; le cataste non devono appoggiare o premere su pareti non idonee a sopportare sollecitazioni.

Occorre utilizzare adeguate rastrelliere per lo stoccaggio verticale del materiale (lamiere, lastre o pannelli). Le scorte di reattivi e solventi vanno tenuti in un'area fresca, aerata e protetta dalle radiazioni solari.

Se si dovessero riscontrare delle problematiche di stoccaggio, i materiali dovranno essere trasportati in cantiere giornalmente o settimanalmente in funzione delle lavorazioni da compiersi.

Gli impalcati dei ponteggi, e le relative zone di passaggio, dovranno essere mantenute sgombre da materiali ed attrezzature non più in uso; i materiali eventualmente depositati sul ponteggio dovranno essere quelli strettamente necessari per l'andamento dei lavori.

**Movimentazione dei carichi:** per la movimentazione dei carichi dovranno essere usati, quanto più possibile, mezzi ausiliari atti ad evitare o ridurre le sollecitazioni sugli addetti. Al manovratore del mezzo di sollevamento o trasporto dovrà essere garantito il controllo delle condizioni di tutto il percorso, anche con l'ausilio di un eventuale aiutante. I percorsi per la movimentazione dei carichi sospesi dovranno essere scelti in modo da evitare, quanto più possibile, che essi interferiscano con zone in cui si trovino persone; diversamente la movimentazione dei carichi dovrà essere opportunamente segnalata al fine di consentire il loro spostamento.

**Deposito del materiale da costruzione:** il layout di cantiere individua la zona da utilizzarsi per l'accatastamento dei materiali da costruzione. L'appaltatore potrà rilocalizzare l'area previa preavviso al coordinatore in fase esecutiva.

L'area è posizionata in modo da non interferire con apprestamenti o con le attrezzature o con passaggi pedonali. Il materiale è accatastato in modo ordinato e, per i materiali impilati, verranno utilizzati appositi bancali con paletizzazione al suolo. In ogni caso il materiale verrà accatastato in modo da evitare crolli intempestivi o cedimenti del terreno.

Deposito del materiale di risulta: per quanto riguarda i rifiuti o gli scarti di lavorazione, devono essere tenuti in modo ordinato all'interno del cantiere o in area appositamente attrezzata e perimetrata, in attesa di essere reimpiegati o smaltiti. I rifiuti delle varie fasi lavorative saranno collocati in appositi contenitori.

I materiali di rifiuto dovranno essere accumulati in piccole quantità in opportuna area di cantiere e portati di volta in volta verso una discarica autorizzata.

Sarà tenuto idoneo registro di scarico dei rifiuti (se necessario). I depositi di materiali non dovranno costituire intralcio ai percorsi pedonali e veicolari.

## **Gestione dei rifiuti in cantiere**

Per la gestione dei rifiuti in cantiere si rimanda a quanto stabilito nella Relazioni corredate al progetto:

**Relazione CAM**

**Relazione DNSH**

**Piano di Cantierizzazione Ambientale e il Piano**

**Piano Gestione Rifiuti di cantiere.**

Facendo riferimento a quanto stabilito dal Ministero della Transizione Ecologica (MITE), in attuazione del Codice degli appalti (D.Lgs. 50/2016), e del Decreto 23 giugno 2022 n. 256, relativo ai criteri ambientali minimi per l'edilizia, pubblicato sulla Gazzetta Ufficiale della Repubblica italiana n. 183.

## **7. Informazioni di carattere generale**

### **Misure di protezione contro i rischi provenienti dall'ambiente esterno**

La zona di cantiere è racchiusa all'interno di un giardino delimitato e recintato al quale si può accedere solamente da cancello, tuttavia la presenza di rete stradale in prossimità del cantiere può generare interferenze con le attività lavorative. Si ritiene essenziale prevedere regole di circolazione soprattutto in entrata e in uscita sia da parte dei lavoratori e mezzi d'opera impiegati che per l'accesso da parte dei fornitori.

### **Misure di protezione connesse alla presenza di linee aeree o interrato**

**Linee elettriche aeree esterne al cantiere:** è presente una linea Enel la cui distanza non interferisce con il cantiere. In ogni caso nessuna opera provvisoria verrà installata (gru, ponteggi) a meno di 5 metri dalla linea, tenendo anche conto della lunghezza dei materiali sollevati. Particolare cautela verrà osservata durante il transito in vicinanza di linee elettriche, specie per i mezzi con bracci meccanici.

**Linee elettriche aeree interne al cantiere:** le linee elettriche, eventualmente presenti sulla facciata del fabbricato, verranno rimosse a cura dei tecnici Enel prima dell'inizio dei lavori.

Linee elettriche interrato: le lavorazioni non prevedono opere di scavo, nel caso dovrà essere prima verificata la presenza di linee interrate tramite saggi o consultazione di planimetrie dell'Enel.

Acquedotto cittadino: l'acquedotto cittadino transita al centro della via pubblica e non costituisce intralcio ai normali lavori.

Fognatura pubblica: la fognatura pubblica transita al centro della via pubblica e non costituisce intralcio ai normali lavori. È opportuno però adottare sistemi che impediscano il ritorno di acque (ad esempio in presenza di forti temporali) utilizzando una valvola di non ritorno.

Rete del gas di città: la rete del gas transita lungo la via e non costituisce intralcio ai lavori. Nessuna linea privata transita nell'area del cantiere. Comunque nel caso che fosse rilevata una rete, prima dell'inizio delle operazioni, il tracciato verrà opportunamente segnalato con calce bianca e strisce colorate fissate su paletti. Lo scavo in vicinanza di detti tubi verrà eseguito con l'assistenza di persona munita di badile che verifichi la posizione del tubo.

Rete telefonica: nessuna rete telefonica transita nell'ambito del cantiere.

Altri: nessun altro impianto risulta transitare nell'area del cantiere. Prima dell'inizio degli scavi il coordinatore all'esecuzione dei lavori eseguirà un sopralluogo per verificare la presenza di linee o reti non segnalate.

### **Misure generali di protezione contro il rischio di caduta dall'alto**

La caduta di persone da posti di lavoro, a quota maggiore di 2 metri dal piano sottostante, verrà impedita con idonee misure di prevenzione, di norma parapetti, ripiani, passerelle, ponteggi, ecc. Quando non sia possibile l'installazione di tali mezzi, verranno utilizzate misure collettive o personali tali da ridurre al minimo il danno conseguente alle eventuali cadute (es. reti di protezione, funi di trattenuta ecc.).

### **Misure di sicurezza contro i rischi di incendio o esplosione**

Per le sostanze infiammabili eventualmente presenti in cantiere, verranno adottate adeguate misure di prevenzione. In particolare non verranno eseguiti lavori suscettibili di innescare incendi o esplosioni (es. impermeabilizzazione a caldo in vicinanza di legno e altro materiale) e gli addetti, nel maneggiare tali sostanze, indosseranno indumenti atti a impedire l'accumulo elettrostatico. Nel cantiere saranno installati idonei estintori e i cartelli avvisatori del pericolo.

### **Misure di protezione contro gli sbalzi eccessivi di temperatura**

Per evitare (per quanto possibile) l'esposizione delle maestranze alle temperature eccessivamente fredde ed eccessivamente calde, esse utilizzeranno idonei indumenti e si provvederà alla alternanza degli addetti all'esposizione.

### **Misure di protezione contro i rischi da esposizione ad agenti chimici**

Identificazione dei fattori di rischio: vengono preventivamente identificate le lavorazioni nelle quali necessita l'uso di sostanze chimiche potenzialmente dannose per i lavoratori, siano esse classificate pericolose o meno.

Vengono altresì identificate le eventuali emissioni esterne alle lavorazioni provenienti dall'ambiente esterno o dall'attività del committente.

Individuate le lavorazioni o le fonti emissive, vengono identificate le sostanze al fine di attuare le adeguate misure di prevenzione.

Identificazione dei lavoratori esposti al rischio: per ogni singola lavorazione nella quale si fa uso di agenti chimici, vengono individuati i lavoratori che possono subire danni dall'uso diretto o indiretto di dette sostanze. Vengono altresì valutate la durata, il livello di esposizione e i valori limite professionali e biologici.

Per le emissioni esterne vengono identificate ed opportunamente segnalate le zone di influenza all'interno delle quali occorre attuare le misure di cui al successivo punto "Misure di prevenzione e protezione".

Identificazione dei rischi a cui sono sottoposti i lavoratori: in presenza di agenti chimici vengono individuati i rischi ed i danni alla salute dei lavoratori ed in particolare:

- incendi o esplosioni a causa del grado di infiammabilità delle sostanze o per la creazione di miscele esplosive nel caso vengano a contatto di acqua, aria od altre sostanze;
- aumento del pericolo di cancro per contatto, ingestione o inalazione;
- intossicazioni per contatto o inalazione;
- lesioni cutanee per contatto;

- sensibilizzazioni e allergie per contatto, inalazione o ingestione;
- combinazione di sostanze chimiche.

**Misure di prevenzione e protezione:** in presenza di agenti chimici nocivi vengono adottate le seguenti misure di prevenzione e protezione:

- viene preliminarmente valutata la possibilità di sostituire gli agenti chimici con sostanze a più basso tasso di tossicità;
- vengono ridotti al minimo i lavoratori a contatto con le sostanze e il tempo in cui il lavoratore rimane esposto agli effetti nocivi;
- vengono attivate misure igieniche adeguate, in funzione del tipo di sostanza (pulizia delle parti del corpo a contatto con la sostanza, sostituzione di indumenti);
- viene evitato l'uso di attrezzature o sistemi di lavoro in grado di sprigionare scintille o calore durante l'uso di agenti chimici infiammabili o esplosivi;
- i prodotti in uso sono accompagnati dalla scheda di sicurezza;
- i prodotti sono mantenuti nella loro confezione originale e custoditi in appositi locali tenendo conto della temperatura in relazione al tipo di agente;
- vengono attivate misure per ridurre al minimo la tossicità (quali l'areazione dei locali tramite aspiratori per i vapori e fumi tossici, in caso di uso in luoghi chiusi);
- i lavoratori sono formati sull'uso della sostanza e informati sui rischi derivanti e sulle etichettature di sicurezza;
- i lavoratori sono dotati di appositi dpi in relazione alla sostanza utilizzata.

**Sorveglianza sanitaria:** sono sottoposti a sorveglianza sanitaria i lavoratori che risultano esposti ad agenti chimici che sono classificati come: molto tossici, tossici, nocivi, sensibilizzanti, corrosivi, irritanti, tossici per il ciclo riproduttivo, cancerogeni e mutageni di categoria 3.

Viene attuato il monitoraggio biologico per i lavoratori esposti agli agenti per i quali e' stato fissato un valore limite biologico.

### **Misure di protezione contro i rischi da esposizione a campi elettromagnetici**

**Identificazione dei fattori di rischio:** vengono preventivamente identificate le eventuali sorgenti di campi elettromagnetici.

In particolare vengono identificate le attrezzature in uso all'impresa nonché i macchinari eventualmente presenti nella zona di intervento che possono generare campi magnetici dannosi per la salute dei lavoratori. Vengono altresì identificati i campi elettromagnetici presenti nell'ambiente circostante ed indotti da apparati quali elettrodotti, antenne, ripetitori e simili.

**Misurazione e calcolo dell'intensità dei campi:** in presenza di fonti in grado di generare campi elettromagnetici che possono indurre effetti nocivi sulla salute dei lavoratori, vengono misurati e calcolati l'intensità di detti campi al fine di valutare se i valori d'azione ed i valori limite, di cui all'art. 208 del T.U. (D. Lgs. 9 aprile 2008, n. 81), siano superati.

Nessun lavoratore opera nelle zone in cui i valori dei campi sono superiori ai valori limite.

In presenza di superamento del valore di azione, vengono attuate le misure di cui punto "Misure di prevenzione e protezione".

**Identificazione dei lavoratori esposti al rischio:** una volta individuate le fonti emmissive, vengono individuati i lavoratori esposti ai campi elettromagnetici, in relazione alla organizzazione del lavoro, alle fasi lavorative ed alla dislocazione delle fonti rispetto all'area di cantiere. Detti lavoratori vengono opportunamente informati e formati sui rischi derivanti dai campi magnetici.

Vengono altresì individuati eventuali lavoratori portatori di apparecchi medicali il cui funzionamento può essere influenzato dai campi magnetici, quali stimolatori cardiaci.

**Identificazione dei rischi a cui sono sottoposti i lavoratori:** in presenza di campi elettromagnetici, vengono individuati i rischi a cui sono sottoposti i lavoratori con particolare riguardo:

- ai lavoratori portatori di apparecchi medicali sensibili ai campi magnetici (pacemaker e simili);
- presenza di apparati che possono azionarsi accidentalmente in presenza di campi magnetici o presentare malfunzionamenti con particolare riguardo ai sistemi di comando remoto (telecomando di gru e similari);



- verifica dei sistemi di sicurezza che possono essere inibiti dai campi magnetici (sistemi di blocco presenti su telecomandi di gru e similari);
- verifica dell'interferenza con sistemi di comunicazioni di sicurezza (radio trasmettenti per dirigere il traffico veicolare e similari);
- proiezioni di parti metalliche in presenza di campi magnetici statici;
- pericolo di incendio od esplosione in presenza di sostanze infiammabili innescate da scintille prodotte da campi indotti, correnti di contatto o scariche elettriche.

Misure di prevenzione e protezione: in presenza di campi elettromagnetici vengono attuate le seguenti misure di prevenzione e protezione:

- sono identificate le aree in cui vengono superati i valori d'azione, anche mediante appositi cartelli;
- quando possibile, i lavoratori operano al di fuori delle zone il cui campo elettromagnetico è superiore al valore d'azione;
- viene privilegiato l'uso di attrezzature a bassa emissione di campi elettromagnetici;
- viene eseguita una turnazione dei lavoratori esposti ai campi;
- in relazione all'intensità del campo e ove necessario, vengono installati appositi schermi;
- in via preferenziale vengono utilizzate attrezzature con comando a cavo anziché con telecomando;
- i lavoratori utilizzando apparecchi di radiocomunicazione vengono istruiti sull'uso dei segnali visivi convenzionali;
- vengono verificati i sistemi di messa a terra delle attrezzature e degli apprestamenti quali ponteggi, betoniere e similari;
- viene evitato l'uso di sostanze infiammabili od esplosive.

Sorveglianza sanitaria: la sorveglianza sanitaria viene effettuata una volta l'anno o con periodicità inferiore decisa dal medico competente con particolare riguardo ai lavoratori particolarmente sensibili al rischio.

Sono tempestivamente sottoposti a controllo medico i lavoratori per i quali è stata rilevata un'esposizione superiore ai valori di azione.

### **Misure di protezione contro i rischi da movimentazione manuale dei carichi**

Identificazione dei fattori di rischio: vengono preventivamente identificate le attività lavorative di movimentazione manuale dei carichi che comportano per i lavoratori rischi di patologie da sovraccarico biomeccanico, in particolare dorso-lombari.

Successivamente vengono valutati i fattori di rischio ed in particolare:

- carico eccessivamente pesante (oltre i 25 Kg) in relazione alla massa del lavoratore;
- carico che, per forma e dimensione, risulta difficilmente maneggiabile ancorché il peso sia compreso fra i 10 ed i 25 kg;
- carico posizionato in modo tale da compromettere l'equilibrio del lavoratore;
- carico posizionato in modo tale da impedire al lavoratore, nella fase di sollevamento, l'avvicinamento al tronco;
- carico posizionato in modo tale da far sì che il lavoratore debba compiere movimenti di torsione del corpo o debba curvare il dorso;
- lavoro che comporti movimenti ripetitivi di sollevamento carichi;
- lavoratore portatore di patologie che possono essere aggravate dalla movimentazione dei carichi.

Identificazione dei lavoratori esposti al rischio: una volta valutati i fattori di rischio, vengono individuati i lavoratori esposti in relazione all'organizzazione del lavoro, alle fasi lavorative, ai compiti di ciascun lavoratore ed alla rispettiva età. Detti lavoratori vengono opportunamente informati e formati sui rischi, sui danni all'apparato dorso-lombare e sulle modalità di prevenzione.

Vengono altresì individuati i lavoratori che, per patologie o per età, possono essere sottoposti a ulteriori fattori di rischio.

Identificazione dei rischi a cui sono sottoposti i lavoratori: vengono altresì individuati i rischi a cui sono sottoposti i lavoratori durante le operazioni di movimentazione manuale dei carichi:

- schiacciamento delle vertebre a causa dell'eccessivo carico o della curvatura del dorso;
- ernie del disco intervertebrale;
- micro rotture degli anelli intervertebrali;
- danni causati da movimenti ripetitivi e comportanti sollevamento di carichi.

Valutazione del rischio: i rischi sono valutati tenuto conto dei fattori sopra elencati, del cantiere e delle norme ISO 11228 parte 1, 2 e 3. In particolare, la verifica di dette norme viene eseguita utilizzando le apposite check list con riferimento alle azioni di sollevamento, spinta, traino e frequenza.

Misure di prevenzione e protezione: in presenza di rischio da movimentazione manuale dei carichi vengono attuate le seguenti misure di prevenzione e protezione:

- i materiali vengono sollevati con l'ausilio di attrezzature meccaniche quali gru, argani, carrelli ecc;
- i materiali vengono stoccati in vicinanza degli apparati di sollevamento;
- la pavimentazione della zona di stoccaggio è orizzontale e non presenta sconnessioni che possano compromettere l'equilibrio del lavoratore;
- i materiali sono confezionati in modo tale che il peso che il lavoratore deve movimentare non sia superiore a 25 Kg (20 Kg per giovani e anziani);
- la forma degli involucri è tale che il lavoratore possa eseguire una presa salda con le braccia vicino al busto;
- i materiali sono posizionati ad un'altezza da terra superiore a 60 cm ed inferiore a 1,30 m., in modo tale che il lavoratore possa sollevarli senza piegare la schiena;
- il lavoratore è informato che il carico va sollevato tenendolo vicino al busto, piegando leggermente le ginocchia e tenendo la schiena eretta;
- i materiali sono posizionati ed accatastati in modo tale che il lavoratore non debba sporgersi o compiere movimenti di rotazione del busto;
- nei lavori ripetitivi viene eseguita una turnazione dei lavoratori.

Sorveglianza sanitaria: per ogni singolo lavoratore vengono valutati i fattori di rischio di cui all'allegato XXXIII al T.U. (D. Lgs. 9 aprile 2008, n. 81), nonché in relazione alle norme ISO 11228 parte 1, 2 e 3, in relazione alle mansioni del medesimo.

Vengono altresì valutate le eventuali patologie che possono essere aggravate dalla movimentazione manuale dei carichi.

### **Informazioni generali in relazione agli eventi atmosferici**

In presenza di nebbia fitta le lavorazioni eseguite in presenza di traffico veicolare sono sospese. Il cantiere è segnalato con lampade a luce gialla lampeggiante.

In caso di pioggia le lavorazioni all'aperto sono sospese. Prima della ripresa dei lavori, in presenza di scavi o comunque di pareti che presentino pericolo di crollo, ne viene verificata la loro stabilità.

In presenza di forte vento il personale abbandona le strutture e gli apprestamenti che possono intempestivamente crollare (quali ponteggi, strutture a sbalzo, parti della costruzione non ancora stabili).

Se nel cantiere è stata installata una gru, in caso in cui essa non possa essere abbassata, l'addetto sblocca la rotazione in modo che la gru possa girare e posizionare il braccio lungo la direzione del vento riducendo così la resistenza.

In presenza di perturbazioni atmosferiche a carattere temporalesco, le maestranze abbandonano i posti di lavoro su strutture metalliche.

In caso di pioggia tutte le lavorazioni all'aperto sono sospese.

### **Sorveglianza sanitaria**

Il datore di lavoro attiva la sorveglianza sanitaria in relazione al rischio a cui è sottoposto il lavoratore secondo le prescrizioni legislative vigenti.

A titolo esplicativo si riportano le principali sorveglianze da attuare.

#### Sorveglianza sanitaria in presenza di agenti biologici.

Tutti gli addetti sono sottoposti a sorveglianza sanitaria e, previo parere del medico competente, alle eventuali vaccinazioni ritenute necessarie (es. antiepatite).

#### Sorveglianza sanitaria in presenza di agenti chimici.

Sono sottoposti a sorveglianza sanitaria, previo parere del medico competente, tutti gli addetti che utilizzano o che possono trovarsi a contatto con agenti chimici tossici considerati tali in base alle indicazioni riportate nella scheda tossicologica.

Sorveglianza sanitaria in presenza rischio da movimentazione manuale dei carichi.

Il medico competente stabilisce la periodicità delle visite a cui tutti i lavoratori sono sottoposti.

Sorveglianza sanitaria in presenza di rischio da radiazioni non ionizzanti.

Gli addetti sono sottoposti a visita medica con periodicità semestrale, salvo diversa prescrizione del medico.

Sorveglianza sanitaria in presenza di rischio rumore.

La sorveglianza sanitaria è attivata per tutti i lavoratori il cui livello di esposizione personale è superiore a 87 dba. Per valori compresi tra 80 e 87 dba è lo stesso lavoratore che può richiedere la visita medica. La periodicità delle visite è stabilita dal medico competente.

Sorveglianza sanitaria in presenza di rischio da vibrazioni.

Tutti i lavoratori sottoposti a questo rischio eseguono la visita medica con frequenza annuale.

## 8. Schede delle lavorazioni e relative analisi dei rischi.

Nella seguente tabella sono riportate le lavorazioni oggetto del presente Piano di Sicurezza, che sono state suddivise in ATTIVITA' LAVORATIVE ed in FASI DI LAVORO.

| ATTIVITA'                | FASI DI LAVORO  |
|--------------------------|---|
| ALLESTIMENTO CANTIERE    | Allestimento di depositi<br>Montaggio wc chimico e box prefabbricati<br>Apposizione segnaletica di cantiere<br>Montaggio recinzione e cancello di cantiere<br>Montaggio ponteggio e castello di tiro<br>Realizzazione impianto elettrico e di terra del cantiere  |
| SMONTAGGIO RAMPA ESTERNA | Smontaggio rampe e parapetti metallici<br>Smontaggio pilastri in acciaio e cls<br>Demolizione pavimentazione esterna e sottofondo   |
| RIFACIMENTO FACCIATA     | Rimozione di intonaco esterno ammalorato<br>Demolizione di muratura per ripristino aperture esistenti<br>Realizzazione di muratura per tamponatura aperture<br>Rifacimento intonaco<br>Rasatura<br>Tinteggiatura<br>Sostituzione e pulizia discendenti e grondaie<br>Raschiatura o sverniciatura ringhiere<br>Esecuzione pittura previa mano di antiruggine<br>Trasporto a discarica<br>Demolizione e rifacimento scale in pietra |
| SOSTITUZIONE INFISSI     | Smontaggio infissi e persiane in legno<br>Smontaggio e rimontaggio dissuasori<br>Posa in opera di infissi in alluminio/lucernari<br>Posa infissi interni  |
| OPERE INTERNE            | Rimozione controsoffitti a doghe<br>Posa in opera di controsoffitti a pannelli<br>Realizzazione parete in cartongesso<br>Demolizione tramezzi in muratura<br>Smontaggio sanitari<br>Demolizione pavimentazioni e rivestimenti<br>Esecuzione tracce in muratura<br>Posa in opera di sanitari e rubinetteria<br>Tinteggiature interne   |
| OPERE ESTERNE            | Demolizione muro di confine via Lazzerini<br>Scavi a sezione obbligatoria con mezzi meccanici h<1.50 m<br>Scavi manuali<br>Taglio massicciata stradale<br>Posa tubazioni<br>Posa pozzetti prefabbricati<br>Rinterri<br>Finitura manto stradale<br>Platea di fondazione e getto di calcestruzzo<br>Montaggio barriere antirumore per impianti<br>Realizzazione cabina elettrica MT   |

|                    |   |
|--------------------|---|
|                    | Installazioni quadri MT   |
| IMPIANTI           | Smontaggio vecchio impianto di distribuzione acqua sanitaria<br>Smontaggio termosifoni esistenti<br>Taglio e posa tubazioni e canalizzazioni per impianti tecnologici<br>Installazione impianto di raffrescamento estivo e di riscaldamento invernale con chiller pompa di calore aria/acqua<br>Posa in opera cassette distribuzione aria<br>Posa in opera ventilconvettori |
| RIMOZIONE CANTIERE | Smontaggio ponteggio e castello di tiro<br>Rimozione wc chimico e box prefabbricati<br>Smontaggio impianto elettrico di cantiere<br>Smontaggio recinzione cantiere e pulizia area esterna   |

## Attività lavorative

Qui di seguito vengono riportate le diverse fasi lavorative oggetto dei lavori. Per ognuna di esse sono stati individuati i rischi e sono state dettagliate le misure di prevenzione ed indicati i Dispositivi di Protezione Individuale da indossare. Per ogni attività lavorativa sono state, inoltre, indicate le eventuali attrezzature, opere provvisorie e sostanze impiegate

### Attività: Allestimento cantiere

Trattasi delle attività connesse all'allestimento del cantiere per l'esecuzione in sicurezza dei lavori oggetto dell'appalto. Prima di approntare il cantiere, occorrerà analizzare attentamente l'organizzazione generale. Ciò significa, in relazione al tipo ed all'entità, considerare il periodo in cui si svolgeranno i lavori, la durata prevista, il numero massimo ipotizzabile di addetti, la necessità di predisporre logisticamente il sito in modo da garantire un ambiente di lavoro non solo tecnicamente sicuro e igienico, ma anche il più possibile confortevole.

### **FASE DI LAVORO: Allestimento di depositi**

Il lavoro consiste nel delimitare le aree per: stoccaggio dei materiali da montare, stoccaggio dei materiali di risulta delle lavorazioni da portare in discarica, eventuali lavorazioni prefabbricate fuori opera.

Fasi previste: Le aree saranno segnalate e delimitate opportunamente.

### **RISCHI DELLA FASE DI LAVORO**

- Tagli
- Scivolamenti
- Urti e compressioni
- MMC - Sollevamento e trasporto

### **PRESCRIZIONI ORGANIZZATIVE ED ESECUTIVE**

#### **Generali**

- Verificare l'uso costante dei DPI da parte di tutti i lavoratori.
- I percorsi per la movimentazione dei carichi e il dislocamento dei depositi, durante le operazioni di scavo e movimenti di terra, devono essere scelti in modo da evitare interferenze con zone in cui si trovano persone.

#### **Scivolamenti**

- I depositi momentanei devono consentire la agevole esecuzione delle manovre e dei movimenti necessari per lo svolgimento del lavoro
- Nel caso di impossibilità di organizzare un'area di stoccaggio e deposito del materiale di risulta all'esterno dell'area di lavoro, dovrà essere individuata una specifica zona all'interno; tale zona dovrà essere segnalata e protetta nonché spostata di volta in volta
- Sopra i ponti di servizio e sulle impalcature in genere è vietato qualsiasi deposito, eccetto quello temporaneo dei materiali ed attrezzi necessari ai lavori (Art. 124, comma 1, D.Lgs.81/08)

### **ELENCO FONTI DI RISCHIO DELLA FASE DI LAVORO**

- Carriola
- Attrezzi manuali di uso comune

## **FASE DI LAVORO: Montaggio bagno chimico e box prefabbricato**

Realizzazione di baraccamenti e box da destinare ad attività di cantiere, con unità modulari prefabbricate da poggiare su cordoli in calcestruzzo. Il lavoro consiste nella collocazione dei prefabbricati per la sistemazione dei servizi di cantiere. Fasi previste: Gli operatori provvederanno a pulire le zone dove andranno sistemate le costruzioni. Provvederanno alla sistemazione dei piani di appoggio delle strutture prefabbricate e costruiranno le pedane di legno da porre davanti alle porte d'ingresso. L'operatore autista, che trasporterà i prefabbricati, si avvicinerà alla zona in base alle indicazioni che verranno date da uno dei due operatori, all'uopo istruito. L'automezzo, dotato di gru a bordo, prima di scaricare i prefabbricati, verrà bloccato e sistemato in modo da non creare rischi riguardo al ribaltamento. Il carico in discesa sarà guidato dai due operatori per mezzo di cime e attraverso comandi verbali. Solo quando i prefabbricati saranno definitivamente sganciati dall'organo di sollevamento, l'operatore a terra darà il via libera al guidatore il quale sarà autorizzato a rimuovere i mezzi di stabilizzazione del camion e quindi muoversi. Gli operatori provvederanno, infine, ad eseguire gli ancoraggi del prefabbricato al suolo, se previsto dai grafici e dalle istruzioni per il montaggio.

### **RISCHI DELLA FASE DI LAVORO**

- Tagli
- Urti e compressioni
- Scivolamenti
- Rumore

### **PRESCRIZIONI ORGANIZZATIVE ED ESECUTIVE**

#### **Generali**

- Verificare l'uso costante dei DPI da parte di tutti i lavoratori.
- Attenersi scrupolosamente alle istruzioni relative all'utilizzo dell'autogru o dell'autocarro con gru durante la movimentazione e la posa delle baracche.
- Curare gli allacciamenti dei servizi ai sistemi fognanti o ad una adeguata fossa settica prima del convogliamento alla depurazione
- Dotare le baracche dei presidi di pronto soccorso e delle indicazioni dei primi soccorsi da prestare in caso di infortunio
- In caso di installazione delle baracche su terreno in pendio occorrerà avvalersi della sorveglianza di un tecnico competente
- Installare le baracche di cantiere su terreno pianeggiante e stabile, lontano da avvallamenti
- Le baracche di cantiere devono presentare una struttura ed una stabilità adeguate al tipo di impiego.
- Nel montaggio delle baracche di cantiere attenersi scrupolosamente alle schede tecniche fornite dal costruttore del prefabbricato
- Prevedere lo smaltimento dei rifiuti non assimilabili agli urbani attraverso operatori autorizzati, curando tutte le registrazioni come per legge.

#### **Scivolamenti**

In caso di realizzazione di gradini di accesso alle baracche di cantiere, è necessario realizzare un parapetto di idonea resistenza, H= 1.00 m, corrente intermedio e tavola fermapièda da 20 cm

### **ELENCO FONTI DI RISCHIO DELLA FASE DI LAVORO**

- Autocarro con gru
- Attrezzi manuali di uso comune
- Ganci
- Fune

## **FASE DI LAVORO: Apposizione segnaletica cantiere**

Allestimento della segnaletica di sicurezza del cantiere

### **RISCHI DELLA FASE DI LAVORO**

- Tagli
- Urti e compressioni

### **PRESCRIZIONI ORGANIZZATIVE ED ESECUTIVE**

#### **Generali**



- Verificare l'uso costante dei DPI da parte di tutti i lavoratori.
- All'entrata di ogni area di lavoro affiggere un cartello "Vietato l'ingresso ai non addetti ai lavori"
- All'ingresso del cantiere installare i cartelli d'obbligo "usare l'elmetto", "indossare i guanti", "calzare le scarpe protettive".
- Curare che ogni mezzo operativo disponga di un cartello "Vietato sostare o passare nel raggio d'azione della macchina"
- Curare che tutti gli apparecchi di sollevamento dispongano di un cartello "Attenzione carichi sospesi".
- La segnaletica di cantiere deve mettere in risalto le condizioni di rischio con i conseguenti obblighi e divieti e deve essere integrata con la segnaletica di sicurezza
- Le vie d'accesso ed i punti pericolosi non proteggibili dovranno essere segnalati ed illuminati opportunamente

#### **Scivolamenti**

- I depositi momentanei devono consentire la agevole esecuzione delle manovre e dei movimenti necessari per lo svolgimento del lavoro
- Nel caso di impossibilità di organizzare un'area di stoccaggio e deposito del materiale di risulta all'esterno dell'area di lavoro, dovrà essere individuata una specifica zona all'interno; tale zona dovrà essere segnalata e protetta nonché spostata di volta in volta
- Sopra i ponti di servizio e sulle impalcature in genere è vietato qualsiasi deposito, eccetto quello temporaneo dei materiali ed attrezzi necessari ai lavori (Art. 124, comma 1, DLgs.81/08)

#### **ELENCO FONTI DI RISCHIO DELLA FASE DI LAVORO**

- Attrezzi manuali di uso comune

#### **FASE DI LAVORO: Montaggio recinzione e cancello di cantiere**

Si prevede la realizzazione della recinzione di cantiere con paletti di ferro o di legno e rete di plastica arancione. I paletti saranno infissi nel terreno per mezzo d'idonea mazza di ferro. Si prevede l'installazione di idoneo cancello realizzato fuori opera, in legno o in ferro, idoneo a garantire la chiusura (mediante lucchetto) durante le ore di inattività ed il facile accesso ai non addetti. Si prevede, infine, la collocazione dei cartelli di segnalazione, avvertimento, ecc., in tutti i punti necessari. Fasi previste: Infissione paletti nel terreno e sistemazione rete di plastica; preparazione delle buche mediante scavo manuale con badile per porre in opera le colonne di sostegno delle ante dei cancelli e getto del calcestruzzo, previo ancoraggio, con elementi di legno delle colonne stesse. Collocazione su appositi supporti dei cartelli segnalatori con l'uso di chiodi, filo di ferro, ecc.

#### **RISCHI DELLA FASE DI LAVORO**

- Tagli
- Urti e compressioni
- Elettrocuzione

#### **PRESCRIZIONI ORGANIZZATIVE ED ESECUTIVE**

##### **Generali**

- Verificare l'uso costante dei DPI da parte di tutti i lavoratori.
- Accertarsi che l'area di lavoro e di infissione dei paletti sia sgombra da sottoservizi di qualunque genere

##### **Elettrocuzione**

- Prima di eseguire i lavori, accertarsi dell'assenza di linee elettriche interrate.

#### **ELENCO FONTI DI RISCHIO DELLA FASE DI LAVORO**

- Piccone
- Attrezzi manuali di uso comune

#### **FASE DI LAVORO: Montaggio ponteggio e castello di tiro**

La lavorazione prevede il montaggio del ponteggio metallico fino al livello della copertura ed il montaggio del castello di tiro con montacarichi, fino ad un'altezza tale da garantire in sicurezza il raggiungimento dei luoghi in cui sono svolti i lavori.

#### **RISCHI DELLA FASE DI LAVORO**

- Tagli

- Urti e compressioni
- MMC - Sollevamento e trasporto
- Caduta dall'alto

## **PRESCRIZIONI ORGANIZZATIVE ED ESECUTIVE**

### **Generali**

- Verificare l'uso costante dei DPI da parte di tutti i lavoratori
- Il montaggio e lo smontaggio dei ponteggi metallici viene eseguito da personale pratico ed idoneo, dotato di dispositivi personali di protezione e rispettando quanto indicato nell'autorizzazione ministeriale.
- Le operazioni di montaggio e smontaggio delle attrezzature di lavoro sono realizzate in modo sicuro, in particolare rispettando le eventuali istruzioni d'uso del fabbricante.
- I montanti dei ponteggi devono rispettare i requisiti di legge per disposizione, modalità di giuntura, sovrapposizione, suddivisione, assicurazione alla base di appoggio.
- Prima di reimpiegare elementi di ponteggi di qualsiasi tipo, gli elementi vengono verificati per eliminare quelli non ritenuti più idonei.
- Tutti gli elementi dei ponteggi devono riportare impressi, a rilievo o ad incisione, e comunque in modo visibile ed indelebile il marchio del fabbricante
- Essendo a tutti gli effetti un ponte di servizio, il castello deve essere corredato con un sottoponte, con presenza di un cartello con la chiara indicazione della portata massima del castello.
- I montanti dei castelli di tiro devono rispettare i requisiti di legge per disposizione, modalità di giuntura, sovrapposizione, suddivisione, assicurazione alla base di appoggio.
- Prima di reimpiegare elementi dei castelli di tiro, gli stessi devono essere verificati per eliminare quelli non ritenuti più idonei.
- Tutti gli elementi dei castelli di tiro devono riportare impressi, a rilievo o ad incisione, e comunque in modo visibile ed indelebile il marchio del fabbricante.
- Provvedere ad effettuare la controventatura dei montanti ogni due piani e l'ancoraggio alla costruzione ad ogni piano del castello.

### **Caduta dall'alto**

- Il montaggio e lo smontaggio dei ponteggi metallici devono essere eseguiti da personale pratico ed idoneo, dotato di dispositivi personali di protezione, rispettando quanto indicato nell'autorizzazione ministeriale e sotto la diretta sorveglianza di un preposto ai lavori.
- Durante il montaggio e lo smontaggio del ponteggio occorrerà utilizzare le seguenti attrezzature:- cintura di sicurezza speciale comprendente, oltre l'imbracatura, un organo di trattenuta provvisto di freno a dissipazione d'energia- una guida rigida da applicare orizzontalmente ai montanti interni del ponteggio immediatamente al di sopra o al di sotto dei traversi di sostegno dell'impalcato- un organo d'ancoraggio scorrevole lungo la suddetta guida, provvisto di attacco per la cintura di sicurezza Tutti i componenti dell'attrezzatura considerata devono essere costruiti, in ogni particolare, a regola d'arte, utilizzando materiali idonei di caratteristiche accertate secondo le prescrizioni delle norme di buona tecnica, tenendo conto delle sollecitazioni dinamiche cui sono assoggettate in caso di intervento dell'attrezzatura. I singoli componenti dell'attrezzatura devono rispondere ai requisiti specifici di cui all'allegato tecnico al D.M. 22 maggio 1992.
- Effettuare il montaggio di un parapetto normale con fermapièda da cm 30 su tutti i lati verso il vuoto.

## **ELENCO FONTI DI RISCHIO DELLA FASE DI LAVORO**

- Argano a cavalletto
- Attrezzi manuali di uso comune
- Autocarro con gru
- Ganci
- Fune

## **FASE DI LAVORO: Realizzazione impianto elettrico e di terra del cantiere**

Formazione di impianto elettrico del cantiere completo di allacciamenti, quadri, linee, dispensori, e quant'altro necessario. Il lavoro consiste nella realizzazione dell'impianto elettrico di cantiere e dell'impianto di terra. L'impianto sarà funzionante con l'eventuale ausilio di idoneo gruppo elettrogeno. L'esecuzione dell'impianto elettrico e di terra dovrà essere affidata a personale qualificato che seguirà il progetto firmato da tecnico iscritto all'albo professionale. L'installatore dovrà rilasciare dichiarazioni scritte che l'impianto elettrico e di terra sono stati realizzati conformemente alle norme UNI, alle norme CEI 186/68 e nel rispetto della legislazione tecnica vigente in materia. Prima della messa in esercizio dell'impianto accertarsi dell'osservanza di tutte le prescrizioni e del grado d'isolamento. Dopo la messa in esercizio controllare le correnti assorbite, le cadute di tensione e la taratura dei dispositivi di protezione. Predisporre periodicamente controlli sul buon funzionamento dell'impianto.

## **RISCHI DELLA FASE DI LAVORO**

- Tagli
- Scivolamenti
- Urti e compressioni
- Elettrocuzione
- Rumore

## **PRESCRIZIONI ORGANIZZATIVE ED ESECUTIVE**

### **Generali**

- Verificare l'uso costante dei DPI da parte di tutti i lavoratori.
- Vietare l'avvicinamento e la sosta ai non addetti ai lavori

### **Elettrocuzione**

- Identificare i circuiti protetti dai singoli interruttori mediante cartellini · Sorreggere i dispersori con pinza a manico lungo
- È fatto divieto di lavorare su quadri in tensione
- Per lavorare sui quadri elettrici occorre che il personale preposto sia qualificato ed abbia i requisiti necessari per poter svolgere questa mansione
- Saranno predisposti comandi di emergenza per interrompere rapidamente l'alimentazione all'intero impianto elettrico (sul quadro generale) e a sue parti (sui quadri di zona); tali comandi saranno noti a tutte le maestranze e facilmente raggiungibili ed individuabili. (Norme CEI 64- 8/4 Sez.464 - Norme CEI 64-8/7 Art.704.537) .

## **ELENCO FONTI DI RISCHIO DELLA FASE DI LAVORO**

- Utensili elettrici portatili
- Attrezzi manuali di uso comune

|   |
|---|
| <b>Attività: Smontaggio rampa esterna</b> |
|---|

Trattasi delle attività connesse allo smontaggio e lo smaltimento della struttura metallica posta sul retro dell'immobile e che aveva la funzione di via di fuga per gli ospiti in barella della struttura di accoglienza. Durante tutte le fasi di smontaggio e rimozione l'area deve essere interdetta e delimitata, inoltre devono essere montate protezioni sugli infissi presenti nella facciata posteriore e sui due accessi al piano terra. Oltre al POS l'impresa addetta allo smontaggio della rampa **ha l'obbligo di redigere il proprio "Piano di Demolizione" che costituirà un allegato al POS ai sensi art. 151 comma 2 del dlgs 81/2008.**

## **FASE DI LAVORO: Smontaggio rampe e parapetti metallici**

La lavorazione consiste nella rimozione definitiva delle rampe e del parapetto metallico tramite l'utilizzo di gru con pinze o benne demolitrici.

## **RISCHI DELLA FASE DI LAVORO**

- Caduta dall'alto
- MMC - Sollevamento e trasporto
- Tagli
- Scivolamenti
- Urti e compressioni

## **PRESCRIZIONI ORGANIZZATIVE ED ESECUTIVE**

### **Generali**

- Verificare l'uso costante dei DPI da parte di tutti i lavoratori
- Rispettare le istruzioni impartite per una esatta e corretta posizione da assumere nella movimentazione dei carichi.
- Evitare il sollevamento di materiali troppo pesanti da parte di un singolo lavoratore. Per carichi pesanti e/o ingombranti, la massa va movimentata con l'intervento di più persone al fine di ripartire e diminuire lo sforzo.

### **Urti e compressioni**

- Muoversi e manovrare gli attrezzi con attenzione per evitare impatti accidentali.
- I materiali sono disposti in modo da evitare crolli al momento del loro prelievo o spostamento; a riguardo,

sono sempre utilizzate idonee calzature atte a proteggere i piedi da eventuali cadute di oggetti pesanti.  
· E' obbligatorio lasciare i passaggi sgombri da attrezzature o materiali.

#### **ELENCO FONTI DI RISCHIO DELLA FASE DI LAVORO**

- Attrezzi manuali di uso comune
- Autocarro con gru e pinze o benne per demolizione

#### **FASE DI LAVORO: Smontaggio pilastri in acciaio e cls**

La lavorazione consiste nella rimozione definitiva dei pilastri in acciaio riempiti di calcestruzzo.

#### **RISCHI DELLA FASE DI LAVORO**

- Ribaltamento
- MMC - Sollevamento e trasporto
- Tagli
- Urti e compressioni

#### **PRESCRIZIONI ORGANIZZATIVE ED ESECUTIVE**

##### **Generali**

- Verificare l'uso costante dei DPI da parte di tutti i lavoratori
- Rispettare le istruzioni impartite per una esatta e corretta posizione da assumere nella movimentazione dei carichi.
- Evitare il sollevamento di materiali troppo pesanti da parte di un singolo lavoratore. Per carichi pesanti e/o ingombranti, la massa va movimentata con l'intervento di più persone al fine di ripartire e diminuire lo sforzo.

##### **Ribaltamento**

- Accertarsi della stabilità dell'area di accesso e di sosta della autogru
- Accertarsi che venga utilizzato il sistema di stabilizzazione dell'automezzo preposto

#### **ELENCO FONTI DI RISCHIO DELLA FASE DI LAVORO**

- Attrezzi manuali di uso comune
- Autocarro con gru e pinze o benne per demolizione
- Martello demolitore

#### **FASE DI LAVORO: Demolizione pavimentazione esterna e sottofondo**

Trattasi della demolizione di pavimentazione esterna in laterizio e sottostante massetto in cls, eseguita con l'ausilio di martello demolitore, compreso la rimozione dei detriti ed il trasporto manuale nell'ambito del cantiere.

#### **RISCHI DELLA FASE DI LAVORO**

- Rumore
- Vibrazioni Mano-Braccio
- Inalazione polveri

#### **PRESCRIZIONI ORGANIZZATIVE ED ESECUTIVE**

##### **Generali**

- Verificare l'uso costante dei DPI da parte di tutti i lavoratori.

##### **Inalazione polveri**

- Il materiale di risulta delle demolizioni deve essere inumidito con acqua e successivamente raccolto e rimosso.

#### **ELENCO FONTI DI RISCHIO DELLA FASE DI LAVORO**

- Martello demolitore elettrico

**Attività: Rifacimento facciata**

Trattasi delle attività connesse al rifacimento dell'intonaco ammalorato delle facciate esterne e delle facciate del cortile interno e successiva tinteggiatura.

### **FASE DI LAVORO: Rimozione di intonaco esterno ammalorato**

Trattasi della rimozione di intonaco esterno ammalorato dall'umidità e dalla vegetazione, eseguita manualmente o con l'ausilio di martello demolitore.

#### **RISCHI DELLA FASE DI LAVORO**

- Elettrocuzione
- Rumore
- Vibrazioni Mano-Braccio
- Tagli
- Scivolamenti
- Inalazione polveri
- Caduta di materiale dall'alto
- Seppellimento, sprofondamento

#### **PRESCRIZIONI ORGANIZZATIVE ED ESECUTIVE**

##### **Generali**

- Verificare l'uso costante dei DPI da parte di tutti i lavoratori.

##### **Elettrocuzione**

- Prima di procedere all'esecuzione dei lavori, verificare l'assenza di cavi elettrici nelle zone di lavoro.

##### **Scivolamenti**

- Il materiale di risulta accumulato deve essere successivamente raccolto e rimosso.

##### **Inalazione polveri**

- Il materiale di risulta delle spicconature deve essere inumidito con acqua e successivamente raccolto e rimosso.

##### **Caduta di materiale dall'alto**

- Prima di eseguire le spicconature bisogna accertare la solidità dei ponti su cavalletti e predisporre le adeguate protezioni atte ad impedire sia la caduta accidentale dei lavoratori che quella del materiale

##### **Seppellimento, sprofondamento**

- Prima di procedere alle spicconature è opportuno assicurarsi della stabilità della struttura, in modo che i lavori non arrechino indirettamente danni ad altre parti della struttura stessa

#### **ELENCO FONTI DI RISCHIO DELLA FASE DI LAVORO**

- Ponteggio
- Attrezzi manuali di uso comune
- Martello demolitore elettrico
- Polveri inerti

### **FASE DI LAVORO: Demolizione di muratura**

Trattasi della demolizione di muratura di tamponamento di finestre e porte finestre, eseguita manualmente o con l'ausilio di martello demolitore, compreso la rimozione dei detriti ed il trasporto manuale nell'ambito del cantiere.

#### **RISCHI DELLA FASE DI LAVORO**

- Elettrocuzione
- Rumore
- Vibrazioni Mano-Braccio
- Inalazione polveri
- Caduta di materiale dall'alto
- Scivolamenti

#### **PRESCRIZIONI ORGANIZZATIVE ED ESECUTIVE**

##### **Generali**

- Verificare l'uso costante dei DPI da parte di tutti i lavoratori.

##### **Elettrocuzione**



- Prima di procedere all'esecuzione dei lavori, verificare l'assenza di parti elettriche in tensione

#### **Scivolamenti**

- Il materiale di risulta accumulato deve essere successivamente raccolto e rimosso.

#### **Inalazione polveri**

- Il materiale di risulta delle spicconature deve essere inumidito con acqua e successivamente raccolto e rimosso.

#### **Caduta di materiale dall'alto**

- Durante i lavori di demolizione deve essere assolutamente impedito il transito nelle zone di rischio
- Il materiale di demolizione non deve essere gettato dall'alto, ma va trasportato a terra con gru o arganello oppure convogliato in appositi canali, il cui estremo inferiore non deve risultare ad altezza maggiore di due metri dal livello del piano di raccolta (Art. 153, comma 1, D.Lgs.81/08)

### **ELENCO FONTI DI RISCHIO DELLA FASE DI LAVORO**

- Mazza e scalpello
- Attrezzi manuali di uso comune
- Ponteggio
- Martello demolitore elettrico

### **FASE DI LAVORO: Realizzazione tamponatura in muratura**

Trattasi della realizzazione di muratura di tamponamento di finestre e porte finestre.

#### **RISCHI DELLA FASE DI LAVORO**

- Inalazione polveri
- Caduta di materiale dall'alto
- Scivolamenti

#### **PRESCRIZIONI ORGANIZZATIVE ED ESECUTIVE**

##### **Generali**

- Verificare l'uso costante dei DPI da parte di tutti i lavoratori.

##### **Scivolamenti**

- Il materiale di risulta accumulato deve essere successivamente raccolto e rimosso.

##### **Inalazione polveri**

- Il materiale di risulta delle spicconature deve essere inumidito con acqua e successivamente raccolto e rimosso.

##### **Caduta di materiale dall'alto**

- Durante i lavori deve essere assolutamente impedito il transito nelle zone di rischio

### **ELENCO FONTI DI RISCHIO DELLA FASE DI LAVORO**

- Attrezzi manuali di uso comune
- Ponteggio

### **FASE DI LAVORO: Realizzazione di intonaco esterno**

Esecuzione di intonacatura esterna di tipo civile di superfici verticali e orizzontali. In particolare si prevede: - confezionamento malta (vedi scheda specifica allegata) - movimentazione materiali - esecuzione intonaco - pulizia e movimentazione residui

#### **RISCHI DELLA FASE DI LAVORO**

- Caduta dall'alto
- Getti e schizzi
- Rumore
- Tagli
- Caduta di materiale dall'alto
- Scivolamenti

#### **PRESCRIZIONI ORGANIZZATIVE ED ESECUTIVE**

##### **Generali**

- Verificare l'uso costante dei DPI da parte di tutti i lavoratori.
- Attenersi scrupolosamente alle istruzioni riportate nelle schede di sicurezza dei prodotti impiegati.

### **Caduta dall'alto**

- Per la realizzazione degli intonaci non sono sufficienti i ponti al piano dei solai; è necessario costruire dei ponti intermedi (mezze pontate), poiché non è consentito utilizzare i ponti su cavalletti sui ponteggi esterni; i ponti intermedi devono essere costruiti con i medesimi criteri adottati per i ponti al piano dei solai, con intavolati e parapetti regolari
- Verificare l'integrità degli impalcati e dei parapetti dei ponteggi prima di ogni inizio di attività sui medesimi. Per molte cause essi potrebbero essere stati danneggiati o manomessi (ad esempio durante il disarmo delle strutture, per eseguire la messa a piombo, etc.)

### **Caduta di materiale dall'alto**

- Non sovraccaricare i ponti di servizio per lo scarico dei materiali che non devono diventare dei depositi. Il materiale scaricato deve essere ritirato al più presto sui solai, comunque sempre prima di effettuare un nuovo scarico

### **ELENCO FONTI DI RISCHIO DELLA FASE DI LAVORO**

- Molazza
- Attrezzi manuali di uso comune
- Ponte su cavalletti
- Ponteggio metallico
- Calce idraulica naturale
- Cemento o malta cementizia

### **FASE DI LAVORO: Rasatura**

Esecuzione di rasatura di intonaci esterni di tipo civile di superfici verticali.

### **RISCHI DELLA FASE DI LAVORO**

- Caduta dall'alto
- Getti e schizzi
- Rumore
- Caduta di materiale dall'alto
- Scivolamenti

### **PRESCRIZIONI ORGANIZZATIVE ED ESECUTIVE**

#### **Generali**

- Verificare l'uso costante dei DPI da parte di tutti i lavoratori.

#### **Caduta dall'alto**

- Verificare l'integrità degli impalcati e dei parapetti dei ponteggi prima di ogni inizio di attività sui medesimi. Per molte cause essi potrebbero essere stati danneggiati o manomessi (ad esempio durante il disarmo delle strutture, per eseguire la messa a piombo, etc.)

#### **Caduta di materiale dall'alto**

- Non sovraccaricare i ponti di servizio per lo scarico dei materiali che non devono diventare dei depositi. Il materiale scaricato deve essere ritirato al più presto sui solai, comunque sempre prima di effettuare un nuovo scarico

### **ELENCO FONTI DI RISCHIO DELLA FASE DI LAVORO**

- Attrezzi manuali di uso comune
- Ponteggio metallico

### **FASE DI LAVORO: Tinteggiatura**

La fase di lavoro consiste nella tinteggiatura esterna di edifici in genere con prodotti di diversa natura, su intonaci già predisposti. Si prevede l'utilizzo di ponteggio metallico già predisposto nelle precedenti fasi di lavoro. In particolare si prevede: - approvvigionamento materiali al piano di lavoro - predisposizione opere provvisorie (se non già predisposte) - stuccatura e levigatura del sottofondo (se necessario) - applicazione di tinte date a mano o a spruzzo - pulizia e movimentazione dei residui

### **RISCHI DELLA FASE DI LAVORO**

- Caduta dall'alto
- Getti e schizzi
- Postura

- Scivolamenti
- Infezione
- Caduta di materiale dall'alto

## **PRESCRIZIONI ORGANIZZATIVE ED ESECUTIVE**

### **Generali**

- Verificare l'uso costante dei DPI da parte di tutti i lavoratori.
- Effettuare una sensibilizzazione periodica del personale operante relativamente ai rischi specifici delle operazioni da eseguire.

### **Caduta dall'alto**

- È vietato l'uso di ponti su cavalletti montati in aggiunta sugli impalcati del ponteggio esterno
- Per i lavori di finitura è ammessa la distanza massima di cm. 20 fra l'impalco del ponte ed il filo esterno del fabbricato
- Predisporre regolari tavolati e parapetti sul ponteggio esterno
- Utilizzare tavole con sbalzi laterali non superiori a cm.20 accostate fra loro e fissate ai cavalletti di appoggio

### **Caduta di materiale dall'alto**

- È vietato sovraccaricare gli impalchi dei ponteggi con materiale di costruzione
- Impedire il transito sotto le zone in lavorazione mediante opportuni sbarramenti e segnalazioni

### **Infezione**

- Osservare una scrupolosa pulizia della persona ed in particolare delle mani prima dei pasti.

## **ELENCO FONTI DI RISCHIO DELLA FASE DI LAVORO**

- Attrezzi manuali di uso comune
- Pennello
- Rullo per pitturazione
- Ponteggio metallico

## **FASE DI LAVORO: Sostituzione e pulizia pluviali discendenti e grondaie**

Trattasi dell'attività di pulizia e sostituzione di pluviali discendenti e grondaie in rame ammalorati.

## **RISCHI DELLA FASE DI LAVORO**

- Rumore
- Urti e compressioni
- Punture
- Caduta di materiale dall'alto
- Caduta dall'alto

## **PRESCRIZIONI ORGANIZZATIVE ED ESECUTIVE**

### **Generali**

· Il posto di lavorazione del ferro deve essere realizzato in area opportunamente delimitata e segnalata, in relazione al tipo di lavorazione ed alla movimentazione del materiale.

### **Urti e compressioni**

· Per gli addetti è posto l'obbligo di assicurarsi, prima di utilizzare mezzi con organi in movimento, che tutti i lavoratori ed eventuali altre persone presenti, siano visibili e a distanza di sicurezza. In caso di non completa visibilità, viene predisposto un lavoratore addetto in grado di segnalare che la manovra o l'attivazione può essere effettuata in condizione di sicurezza ed in grado di interrompere la movimentazione in caso di pericolo. appoggio

### **Punture**

· Prima di utilizzare mezzi, attrezzature o dispositivi con organi acuminati o in grado di provocare delle punture, è obbligatorio assicurarsi che tutti i lavoratori siano visibili e a distanza di sicurezza.

· Verificare periodicamente l'efficienza degli utensili e delle attrezzature utilizzate.

· Evitare il contatto del corpo dei lavoratori con elementi taglienti o pungenti o comunque capaci di procurare lesioni.

### **Caduta di materiale dall'alto**

· Tenere gli utensili impiegati in apposite guaine o assicurati in modo da impedirne la caduta.

· Viene impedito l'accesso o il transito nelle aree dove il rischio è maggiore segnalando, in maniera evidente, il tipo di rischio tramite cartelli esplicativi.

· Per gli imbracci sono privilegiate le cinghie alle funi metalliche che comunque sono verificate periodicamente e scartate quando presentano sfilacciamenti o fili rotti.

- Provvedere a scartare gli elementi che presentano anomalie nei sistemi per l'aggancio agli apparecchi di sollevamento o per l'affranco delle protezioni in opera.

#### **Caduta dall'alto**

- Durante le fasi transitorie di montaggio e completamento delle protezioni, utilizzare sempre attrezzature di protezione anti caduta.
- Nei lavori che comportano la contemporanea attività a quote diverse, le operazioni di montaggio sono delimitate anche in senso orizzontale con intavolati o reti, per la protezione contro la caduta di materiali dai piani di montaggio al piano di lavoro sottostante.
- È stabilito di installare ponteggi esterni sovrastanti almeno mt. 1,20 il filo di gronda.
- È vietato accedere in aree ad altezza superiore ai 2 metri non provviste di parapetti normali

#### **ELENCO FONTI DI RISCHIO DELLA FASE DI LAVORO**

- Ponteggio metallico
- Argano a cavalletto
- Attrezzi manuali di uso comune
- Ganci
- Fune
- Utensili elettrici portatili
- Sega circolare

#### **FASE DI LAVORO: Raschiatura o sverniciatura ringhiere**

Trattasi delle operazioni di sverniciatura di ringhiere eseguita manualmente.

#### **RISCHI DELLA FASE DI LAVORO**

- Caduta dall'alto
- Inalazione polveri
- Tagli
- Urti e compressioni

#### **PRESCRIZIONI ORGANIZZATIVE ED ESECUTIVE**

##### **Generali**

- Verificare l'uso costante dei DPI da parte di tutti i lavoratori.

##### **Caduta dall'alto**

- Verificare che le opere provvisorie ed impalcati siano allestiti ed utilizzati correttamente

##### **Inalazione polveri**

- Per ridurre la polverosità irrorare con acqua i materiali in grado di generare polveri

##### **Tagli**

- Non lasciare incustoditi attrezzi taglienti, ma riporli sempre negli appositi contenitori o, comunque, in modo da non causare danni in caso di cadute accidentali.

#### **ELENCO FONTI DI RISCHIO DELLA FASE DI LAVORO**

- Attrezzi manuali di uso comune
- Ponte su cavalletti
- Scala in metallo
- Polveri inerti
- Vernici

#### **FASE DI LAVORO: Esecuzione pittura previa mano di antiruggine delle ringhiere**

Trattasi delle operazioni necessarie per l'applicazione di pittura antiruggine su opere in ferro

#### **RISCHI DELLA FASE DI LAVORO**

- Fiamme ed esplosioni
- Inalazione gas e vapori

#### **PRESCRIZIONI ORGANIZZATIVE ED ESECUTIVE**

##### **Generali**

- Verificare l'uso costante dei DPI da parte di tutti i lavoratori.

- Impedire l'avvicinamento, la sosta ed il transito di persone non addette ai lavori, con segnalazioni e sbarramenti idonei alle circostanze

#### **Fiamme ed esplosioni**

- Accertare l'assenza di sostanze infiammabili nei pressi del compressore

#### **ELENCO FONTI DI RISCHIO DELLA FASE DI LAVORO**

- Compressore
- Pistola per verniciatura a spruzzo
- Vernici

#### **FASE DI LAVORO: Trasporto a discarica**

Trattasi delle operazioni di trasporto a rifiuto dei materiali di risulta di qualsiasi natura e specie provenienti da demolizioni in genere, a partire dalle operazioni di carico su automezzi ed allontanamento dal cantiere, fino alla discarica. In particolare si prevede:

- carico dei materiali sui mezzi di trasporto;
- pulizia ruote automezzi;
- trasporto a discarica dei materiali;
- interventi con attrezzi manuali per pulizia cantiere.

#### **RISCHI DELLA FASE DI LAVORO**

- Caduta di materiale dall'alto
- Inalazione polveri
- Investimento
- Urti e compressioni
- MMC - Sollevamento e trasporto

#### **PRESCRIZIONI ORGANIZZATIVE ED ESECUTIVE**

##### **Generali**

- Utilizzare sempre i dispositivi di protezione individuale previsti
- Verificare l'uso costante dei DPI da parte di tutti i lavoratori
- Prima dell'inizio della movimentazione di materiali pesanti verrà studiata la maniera più sicura di presa e trasporto
- Prima di uscire dal cantiere pulire le ruote se eccessivamente incrostate di fango

##### **Inalazione polveri**

- Proteggere il carico trasportato con teloni o altri sistemi idonei in funzione del materiale trasportato
- Predisporre, durante le operazioni di carico e trasporto, una idonea bagnatura del materiale.

##### **Investimento**

- I conduttori dei mezzi di trasporto saranno assistiti da persona a terra durante le manovre di retromarcia.

#### **ELENCO FONTI DI RISCHIO DELLA FASE DI LAVORO**

- Autocarro
- Polveri inerti

|                                       |
|---------------------------------------|
| <b>Attività: Sostituzione infissi</b> |
|---------------------------------------|

Trattasi delle attività connesse alla sostituzione di tutti gli infissi esterni (finestre, portefinestre, uscite di emergenza) con infissi in alluminio delle stesse dimensioni.

#### **FASE DI LAVORO: Smontaggio infissi e persiane in legno**

La rimozione degli infissi esistenti avviene manualmente, attraverso il sollevamento degli stessi verso l'alto ed il loro spostamento all'interno dell'ambiente. Viene rimossa poi la ferramenta esistente (cerniere, maniglie) con l'ausilio di attrezzature elettriche portatili (avvitatori elettrici). Vengono quindi ripuliti i telai fissi in legno da eventuali chiodi, vecchie pitture e stucature con attrezzature manuali ed elettriche portatili e, a copertura degli stessi, vengono posti in opera manualmente mediante sigillatura siliconica gli imbotti di alluminio, tagliati a misura a sagoma.



## **RISCHI DELLA FASE DI LAVORO**

- Tagli
- Scivolamenti
- Inalazione polveri
- Rumore
- MMC - Sollevamento e trasporto
- Caduta dall'alto
- Elettrocuzione

## **PRESCRIZIONI ORGANIZZATIVE ED ESECUTIVE**

### **Generali**

- Verificare l'uso costante dei DPI da parte di tutti i lavoratori.
- Sollevando e depositando carichi pesanti occorrerà: - tenere il tronco eretto, la schiena in posizione dritta, il peso da sollevare avvicinato al corpo, i piedi in posizione aperta e salda; - afferrare il carico in modo sicuro; - fare movimenti gradualmente e senza scosse; - non compiere torsioni accentuate con la colonna vertebrale.
- Nello spostare, alzare e sistemare pesi che superano i 30 kg occorrerà, quando possibile, essere coadiuvati da altre persone o da apposite attrezzature.

### **Scivolamenti**

- Il materiale di risulta accumulato deve essere successivamente raccolto e rimosso.

### **Caduta dall'alto**

- Accertarsi che le opere provvisorie utilizzate siano eseguite a norma
- Nei lavori in altezza ed in assenza di idonee protezioni atte ad impedire la caduta dall'alto, utilizzare idonei sistemi anti caduta
- Durante l'esecuzione dell'attività lavorativa l'operatore non deve sporgersi all'esterno, manomettere le protezioni presenti ed operare in assenza di protezioni.
- La fase, laddove non vi sia il ponteggio esterno, viene svolta con la chiusura delle persiane in ferro così da evitare sia la caduta verso il basso delle persone addette al lavoro che di materiale.

### **Elettrocuzione**

- Prima di procedere alle attività di smontaggio, personale qualificato, provvederà a sezionare l'impianto elettrico dall'impianto principale e verificherà con idonei strumenti l'assenza di tensione.

## **ELENCO FONTI DI RISCHIO DELLA FASE DI LAVORO**

- Scala doppia
- Attrezzi manuali di uso comune
- Ponte su cavalletti
- Utensili elettrici portatili
- Trabattelli
- Polveri inerti

## **FASE DI LAVORO: Smontaggio e rimontaggio dissuasori**

Trattasi delle operazioni necessarie per lo smontaggio di dissuasori ed il successivo montaggio di nuovi.

## **RISCHI DELLA FASE DI LAVORO**

- Tagli
- Caduta dall'alto

## **PRESCRIZIONI ORGANIZZATIVE ED ESECUTIVE**

### **Generali**

- Verificare l'uso costante dei DPI da parte di tutti i lavoratori.

### **Tagli**

- Non lasciare incustoditi attrezzi taglienti, ma riporli sempre negli appositi contenitori o, comunque, in modo da non causare danni in caso di cadute accidentali.

### **Caduta dall'alto**

- Verificare che le opere provvisorie ed impalcati siano allestiti ed utilizzati correttamente

## **ELENCO FONTI DI RISCHIO DELLA FASE DI LAVORO**

- Attrezzi manuali di uso comune
- Utensili elettrici portatili

- Polveri inerti

### **FASE DI LAVORO: Posa in opera infissi in alluminio**

I telai mobili, analogamente alla struttura fissa, vengono sollevati ed alloggiati in opera nelle relative cerniere con utensili manuali: si tratta del montaggio dei controtelai, che saranno staffati con tasselli anche di tipo chimico uno ogni 70 cm.

L'eventuale sistema di oscuramento, analogamente alla struttura mobile, viene sollevato ed alloggiato in opera inserendolo nelle relative cerniere con utensili a mano.

#### **RISCHI DELLA FASE DI LAVORO**

- Caduta dall'alto
- Caduta di materiale dall'alto
- Tagli
- Scivolamenti
- Rumore
- MMC - Sollevamento e trasporto

#### **PRESCRIZIONI ORGANIZZATIVE ED ESECUTIVE**

##### **Generali**

- Verificare periodicamente l'efficienza degli utensili e delle attrezzature utilizzate
- Sollevando e depositando carichi pesanti occorrerà: - tenere il tronco eretto, la schiena in posizione dritta, il peso da sollevare avvicinato al corpo, i piedi in posizione aperta e salda; - afferrare il carico in modo sicuro; - fare movimenti gradualmente e senza scosse; - non compiere torsioni accentuate con la colonna vertebrale.
- Nello spostare, alzare e sistemare pesi che superano i 30 kg occorrerà, quando possibile, essere coadiuvati da altre persone o da apposite attrezzature.
- Il carico da movimentare deve essere facilmente afferrabile e non deve presentare caratteristiche tali da provocare lesioni al corpo dell'operatore, anche in funzione della tipologia della lavorazione.

##### **Scivolamenti**

- Prima dell'inizio dei lavori, organizzare le aree operative, gli spazi liberi, gli ingombri, la disposizione ordinata del materiale e delle attrezzature strettamente necessarie, per poter effettuare con sicurezza gli spostamenti senza provocare situazioni di pericolo

##### **Caduta dall'alto**

- Accertarsi che le opere provvisorie utilizzate siano eseguite a norma
- Nei lavori in altezza ed in assenza di idonee protezioni atte ad impedire la caduta dall'alto, utilizzare idonei sistemi anti caduta
- Durante l'esecuzione dell'attività lavorativa l'operatore non deve sporgersi all'esterno, manomettere le protezioni presenti ed operare in assenza di protezioni.
- La fase, laddove non vi sia il ponteggio esterno, viene svolta con la chiusura delle persiane in ferro così da evitare sia la caduta verso il basso delle persone addette al lavoro che di materiale.

##### **Caduta di materiale dall'alto**

- Verificare che l'imbracatura del carico sia effettuata correttamente
- Verificare periodicamente l'efficienza di funi e catene per il sollevamento del carico
- Quando si lavora in luoghi sopraelevati, riporre gli attrezzi dentro le apposite custodie o attaccati alla cintura, quando non sono utilizzati, onde evitarne la caduta ed avere le mani libere.

#### **ELENCO FONTI DI RISCHIO DELLA FASE DI LAVORO**

- Attrezzi manuali di uso comune
- Ponte su cavalletti
- Utensili elettrici portatili
- Fune
- Trabattelli

## **FASE DI LAVORO: Sostituzione lucernari**

Si tratta dello smontaggio/montaggio dei lucernari che illuminano il due vani scale. I nuovi infissi saranno staffati con tasselli anche di tipo chimico uno ogni 70 cm. I telai mobili, analogamente alla struttura esistente, verranno movimentati ed alloggiati in opera con utensili manuali.

### **RISCHI DELLA FASE DI LAVORO**

- Caduta dall'alto
- Caduta di materiale dall'alto
- Tagli
- Scivolamenti
- Rumore
- MMC - Sollevamento e trasporto

### **PRESCRIZIONI ORGANIZZATIVE ED ESECUTIVE**

#### **Generali**

· Le lavorazioni avverranno dall'intradosso evitando l'accesso degli operatori in copertura, mediante la realizzazione di idoneo piano di lavoro che poggerà sulle scale.

Verificare periodicamente l'efficienza degli utensili e delle attrezzature utilizzate

· Sollevando e depositando carichi pesanti occorrerà: - tenere il tronco eretto, la schiena in posizione dritta, il peso da sollevare avvicinato al corpo, i piedi in posizione aperta e salda; - afferrare il carico in modo sicuro; - fare movimenti graduali e senza scosse; - non compiere torsioni accentuate con la colonna vertebrale.

· Nello spostare, alzare e sistemare pesi che superano i 30 kg occorrerà, quando possibile, essere coadiuvati da altre persone o da apposite attrezzature.

· Il carico da movimentare deve essere facilmente afferrabile e non deve presentare caratteristiche tali da provocare lesioni al corpo dell'operatore, anche in funzione della tipologia della lavorazione.

#### **Scivolamenti**

· Prima dell'inizio dei lavori, organizzare le aree operative, gli spazi liberi, gli ingombri, la disposizione ordinata del materiale e delle attrezzature strettamente necessarie, per poter effettuare con sicurezza gli spostamenti senza provocare situazioni di pericolo

#### **Caduta dall'alto**

· Accertarsi che le opere provvisorie utilizzate siano eseguite a norma e dall'intradosso evitando l'accesso degli operatori in copertura.

· Nei lavori in altezza ed in assenza di idonee protezioni atte ad impedire la caduta dall'alto, utilizzare idonei sistemi anti caduta

· Durante l'esecuzione dell'attività lavorativa l'operatore non deve sporgersi all'esterno, manomettere le protezioni presenti ed operare in assenza di protezioni.

#### **Caduta di materiale dall'alto**

· Verificare che l'imbracatura del carico sia effettuata correttamente

· Verificare periodicamente l'efficienza di funi e catene per il sollevamento del carico

· Quando si lavora in luoghi sopraelevati, riporre gli attrezzi dentro le apposite custodie o attaccati alla cintura, quando non sono utilizzati, onde evitarne la caduta ed avere le mani libere.

### **ELENCO FONTI DI RISCHIO DELLA FASE DI LAVORO**

- Attrezzi manuali di uso comune
- Ponteggio
- Utensili elettrici portatili
- Fune

## **FASE DI LAVORO: Posa in opera infissi interni**

Trattasi della movimentazione e montaggio di infissi interni di diversa natura. In particolare si prevede:

- Approvvigionamento e movimentazione materiali
- Montaggio dei controtelai in legno in vano predisposto
- Montaggio bussole ed accessori

## **RISCHI DELLA FASE DI LAVORO**

- Scivolamenti
- Rumore
- Tagli
- MMC - Sollevamento e trasporto
- Postura

## **PRESCRIZIONI ORGANIZZATIVE ED ESECUTIVE**

### **Generali**

- Verificare l'uso costante dei DPI da parte di tutti i lavoratori.
- Sollevando e depositando carichi pesanti occorrerà: - tenere il tronco eretto, la schiena in posizione dritta, il peso da sollevare avvicinato al corpo, i piedi in posizione aperta e salda;- afferrare il carico in modo sicuro;- fare movimenti graduali e senza scosse;- non compiere torsioni accentuate con la colonna vertebrale.
- Nello spostare, alzare e sistemare pesi che superano i 30 kg occorrerà, quando possibile, essere coadiuvati da altre persone o da apposite attrezzature.
- Il carico da movimentare deve essere facilmente afferrabile e non deve presentare caratteristiche tali da provocare lesioni al corpo dell'operatore, anche in funzione della tipologia della lavorazione.

### **Tagli**

- Verificare periodicamente l'efficienza degli utensili e delle attrezzature utilizzate
- Attenersi alle istruzioni riportate nelle allegare schede di sicurezza delle attrezzature utilizzate

### **Scivolamenti**

- Prima dell'inizio dei lavori, organizzare le aree operative, gli spazi liberi, gli ingombri, la disposizione ordinata del materiale e delle attrezzature strettamente necessarie, per poter effettuare con sicurezza gli spostamenti senza provocare situazioni di pericolo

## **ELENCO FONTI DI RISCHIO DELLA FASE DI LAVORO**

- Attrezzi manuali di uso comune
- Utensili elettrici portatili
- Ponte su cavalletti

|                                |
|--------------------------------|
| <b>Attività: Opere interne</b> |
|--------------------------------|

## **FASE DI LAVORO: Rimozione controsoffitti a doghe**

Trattasi della rimozione di controsoffitti in doghe, eseguita manualmente, compreso il trasporto manuale nell'ambito del cantiere.

## **RISCHI DELLA FASE DI LAVORO**

- Caduta di materiale dall'alto
- Scivolamenti

## **PRESCRIZIONI ORGANIZZATIVE ED ESECUTIVE**

### **Generali**

- Verificare l'uso dei DPI da parte di tutti i lavoratori

### **Caduta di materiale dall'alto**

- Durante i lavori di demolizione deve essere assolutamente impedito il transito nelle zone di rischio
- Il materiale di rimozione non deve essere gettato dall'alto

### **Scivolamenti**

- Prima dell'inizio dei lavori, organizzare le aree operative, gli spazi liberi, gli ingombri, la disposizione ordinata del materiale e delle attrezzature strettamente necessarie, per poter effettuare con sicurezza gli spostamenti senza provocare situazioni di pericolo

## **ELENCO FONTI DI RISCHIO DELLA FASE DI LAVORO**

- Attrezzi manuali di uso comune
- Ponte su cavalletti
- Scala doppia

### **FASE DI LAVORO: Posa in opera di controsoffitti a pannelli**

Realizzazione di controsoffitti in pannelli compreso ogni onere e magistero. In particolare si prevede:

- approvvigionamento del materiale al piano di lavoro - realizzazione struttura in alluminio - posa collanti - pulizia e movimentazione dei residui.

#### **RISCHI DELLA FASE DI LAVORO**

- Caduta di materiale dall'alto
- Rumore
- MMC - Sollevamento e trasporto
- Postura
- Tagli
- Scivolamenti
- Elettrocuzione

#### **PRESCRIZIONI ORGANIZZATIVE ED ESECUTIVE**

##### **Generali**

- Verificare l'uso dei DPI da parte di tutti i lavoratori

##### **Tagli**

- Utilizzare macchinari dotati di dispositivi di protezione delle parti in movimento

##### **Elettrocuzione**

- Assicurarsi della predisposizione di un regolare impianto di terra e della installazione di un interruttore differenziale ad alta sensibilità
- Verificare periodicamente l'integrità dei macchinari elettrici e relativi cavi

##### **Scivolamenti**

- Utilizzare, oltre agli altri DPI previsti, idonee ginocchiere antidrucciolo in caucciù ad allaccio rapido

#### **ELENCO FONTI DI RISCHIO DELLA FASE DI LAVORO**

- Attrezzi manuali di uso comune
- Livellatrice ad elica
- Collanti

### **FASE DI LAVORO: Realizzazione parete cartongesso**

Realizzazione di parete in cartongesso compreso ogni onere e magistero.

In particolare si prevede:

- approvvigionamento del materiale al piano di lavoro
- realizzazione struttura in alluminio
- posa collanti
- taglio pannelli
- pulizia e movimentazione dei residui.

#### **RISCHI DELLA FASE DI LAVORO**

- Rumore
- MMC - Sollevamento e trasporto
- Postura
- Tagli
- Scivolamenti
- Elettrocuzione

#### **PRESCRIZIONI ORGANIZZATIVE ED ESECUTIVE**

##### **Generali**

- Verificare l'uso dei DPI da parte di tutti i lavoratori

##### **Tagli**

- Utilizzare macchinari dotati di dispositivi di protezione delle parti in movimento

##### **Elettrocuzione**

- Assicurarsi della predisposizione di un regolare impianto di terra e della installazione di un interruttore differenziale ad alta sensibilità



- Verificare periodicamente l'integrità dei macchinari elettrici e relativi cavi

#### **ELENCO FONTI DI RISCHIO DELLA FASE DI LAVORO**

- Attrezzi manuali di uso comune
- Livellatrice ad elica
- Collanti
- Sega circolare

#### **FASE DI LAVORO: Demolizione tramezzi in muratura**

Trattasi della demolizione di murature non portanti e tramezzi, eseguita manualmente, compreso la rimozione dei detriti ed il trasporto manuale nell'ambito del cantiere.

#### **RISCHI DELLA FASE DI LAVORO**

- Caduta di materiale dall'alto
- Elettrocuzione
- Inalazione polveri
- Rumore
- Vibrazioni Mano-Braccio
- Tagli
- Scivolamenti

#### **PRESCRIZIONI ORGANIZZATIVE ED ESECUTIVE**

##### **Generali**

- Verificare l'uso dei DPI da parte di tutti i lavoratori

##### **Caduta di materiale dall'alto**

- Durante i lavori di demolizione deve essere assolutamente impedito il transito nelle zone di rischio
- Il materiale di demolizione non deve essere gettato dall'alto, ma va trasportato a terra con gru o arganello oppure convogliato in appositi canali, il cui estremo inferiore non deve risultare ad altezza maggiore di due metri dal livello del piano di raccolta (Art. 153, comma 1, D.Lgs. 81/08)

##### **Elettrocuzione**

- Prima di procedere alla demolizione è obbligatorio verificare l'assenza di parti elettriche in tensione

##### **Inalazione polveri**

- I materiali di risulta, prima di essere rovesciati nel canale di scarico, dovranno essere irrorati con acqua per ridurre il sollevamento della polvere (Art. 153, comma 5, D.Lgs. 81/08)

##### **Tagli**

- Deve essere evitato il contatto del corpo dell'operatore con elementi taglienti o pungenti o in ogni modo capaci di procurare lesioni; dove sia comunque prevista la necessità di movimentare materiali potenzialmente pericolosi è necessario che i lavoratori impieghino i DPI idonei alla mansione

#### **ELENCO FONTI DI RISCHIO DELLA FASE DI LAVORO**

- Mazza e scalpello
- Attrezzi manuali di uso comune
- Martello demolitore elettrico

#### **FASE DI LAVORO: Smontaggio sanitari**

Il lavoro consiste nella rimozione dei sanitari (wc, lavabi e piatti doccia), stoccaggio in cantiere per il successivo riutilizzo.

#### **RISCHI DELLA FASE DI LAVORO**

- Elettrocuzione
- Inalazione polveri
- Rumore
- Tagli
- Scivolamenti

#### **PRESCRIZIONI ORGANIZZATIVE ED ESECUTIVE**

##### **Generali**

- Verificare l'uso dei DPI da parte di tutti i lavoratori

#### **Elettrocuzione**

- Prima di procedere alla demolizione è obbligatorio verificare l'assenza di parti elettriche in tensione

#### **Inalazione polveri**

- I materiali di risulta, prima di essere rovesciati nel canale di scarico, dovranno essere irrorati con acqua per ridurre il sollevamento della polvere (Art. 153, comma 5, D.Lgs. 81/08)

#### **Scivolamenti**

- Il materiale smontato deve essere stoccato in apposite aree senza intralciare le lavorazioni.

### **ELENCO FONTI DI RISCHIO DELLA FASE DI LAVORO**

- Attrezzi manuali di uso comune

### **FASE DI LAVORO: Demolizione pavimentazioni e rivestimenti**

Il lavoro consiste nella demolizione di pavimenti e rivestimenti, compreso il relativo sottofondo con l'ausilio di mazza e scalpello o martello demolitore elettrico e accatastamento del materiale di risulta nell'ambito del cantiere.

### **RISCHI DELLA FASE DI LAVORO**

- Caduta di materiale dall'alto
- Elettrocuzione
- Inalazione polveri
- Rumore
- Vibrazioni Mano-Braccio
- Tagli
- Scivolamenti

### **PRESCRIZIONI ORGANIZZATIVE ED ESECUTIVE**

#### **Generali**

- Verificare l'uso dei DPI da parte di tutti i lavoratori

#### **Caduta di materiale dall'alto**

- Durante i lavori di demolizione deve essere assolutamente impedito il transito nelle zone di rischio
- Il materiale di demolizione non deve essere gettato dall'alto, ma va trasportato a terra con gru o arganello oppure convogliato in appositi canali, il cui estremo inferiore non deve risultare ad altezza maggiore di due metri dal livello del piano di raccolta (Art. 153, comma 1, D.Lgs. 81/08)

#### **Elettrocuzione**

- Prima di procedere alla demolizione è obbligatorio verificare l'assenza di parti elettriche in tensione

#### **Inalazione polveri**

- I materiali di risulta, prima di essere rovesciati nel canale di scarico, dovranno essere irrorati con acqua per ridurre il sollevamento della polvere (Art. 153, comma 5, D.Lgs. 81/08)

#### **Tagli**

- Deve essere evitato il contatto del corpo dell'operatore con elementi taglienti o pungenti o in ogni modo pericolosi è necessario che i lavoratori impieghino i DPI idonei alla mansione

### **ELENCO FONTI DI RISCHIO DELLA FASE DI LAVORO**

- Mazza e scalpello
- Attrezzi manuali di uso comune
- Martello demolitore elettrico

### **FASE DI LAVORO: Esecuzione tracce in muratura**

Trattasi della formazione di tracce in muratura di qualsiasi natura per l'alloggiamento di tubazioni in genere, compreso la chiusura al grezzo delle tracce stesse.

### **RISCHI DELLA FASE DI LAVORO**

- Elettrocuzione
- Inalazione polveri
- Rumore
- Vibrazioni Mano-Braccio

- Tagli
- Scivolamenti

## **PRESCRIZIONI ORGANIZZATIVE ED ESECUTIVE**

### **Generali**

- Verificare l'uso dei DPI da parte di tutti i lavoratori
- Attenersi alle disposizioni del progetto esecutivo dell'impianto e non introdurre variazioni se non concordate con il direttore dei lavori

### **Caduta di materiale dall'alto**

- Durante i lavori di demolizione deve essere assolutamente impedito il transito nelle zone di rischio
- Il materiale di demolizione non deve essere gettato dall'alto, ma va trasportato a terra con gru o arganello oppure convogliato in appositi canali, il cui estremo inferiore non deve risultare ad altezza maggiore di due metri dal livello del piano di raccolta (Art. 153, comma 1, D.Lgs. 81/08)

### **Elettrocuzione**

- I quadri elettrici devono essere disattivati a monte della fornitura; se ciò non è possibile, segregare i morsetti in entrata dell'interruttore generale
- Non è consentito manomettere il blocco meccanico delle prese interbloccate

### **Inalazione polveri**

- Per ridurre la polverosità irrorare con acqua durante l'esecuzione di tracce o fori

### **Scivolamenti**

- Per le tubazioni passate sulle solette, provvedere al ricoprimento con calcestruzzo in modo da proteggere le tubazioni stesse ed evitare inciampi indesiderati

## **ELENCO FONTI DI RISCHIO DELLA FASE DI LAVORO**

- Intonacatrice
- Spazzola d'acciaio
- Ponteggio mobile
- Attrezzi manuali di uso comune
- Utensili elettrici portatili
- Ponte su cavalletti
- Mazza e scalpello
- Martello demolitore elettrico
- Scala doppia
- Scanalatrice per muri ed intonaci

## **FASE DI LAVORO: Posa in opera di pavimentazione e rivestimenti**

Posa di pavimenti e rivestimenti di diversa natura (pietra, grès, clinker, ceramici in genere) con letto di malta di cemento o con collante specifico. Si prevedono le seguenti attività: - approvvigionamento del materiale al piano di lavoro - realizzazione massetto a sottofondo - spolvero di cemento - taglio piastrelle - posa piastrelle - stuccatura giunti - pulizia e movimentazione dei residui.

## **RISCHI DELLA FASE DI LAVORO**

- Elettrocuzione
- MMC - Sollevamento e trasporto
- Rumore
- Vibrazioni Mano-Braccio
- Tagli
- Scivolamenti

## **PRESCRIZIONI ORGANIZZATIVE ED ESECUTIVE**

### **Generali**

- Verificare l'uso dei DPI da parte di tutti i lavoratori

### **Elettrocuzione**

- Assicurarsi della predisposizione di un regolare impianto di terra e della installazione di un interruttore differenziale ad alta sensibilità
- Verificare periodicamente l'integrità dei macchinari elettrici e relativi cavi.

## **ELENCO FONTI DI RISCHIO DELLA FASE DI LAVORO**

- Intonacatrice
- Attrezzi manuali di uso comune
- Battipiastrille
- Tagliapiastrelle manuale
- Tagliapiastrelle elettrica
- Cemento o malta cementizia
- Collanti

### **FASE DI LAVORO: Posa in opera di sanitari e rubinetterie**

L'attività consiste nella posa in opera di sanitari e relative rubinetterie nei vani stabiliti quali bagni e lavanderie.

#### **RISCHI DELLA FASE DI LAVORO**

- Fiamme ed esplosioni
- Rumore
- MMC - Sollevamento e trasporto
- Urti e compressioni
- Tagli
- Scivolamenti

#### **PRESCRIZIONI ORGANIZZATIVE ED ESECUTIVE**

##### **Generali**

- Utilizzare sempre i dispositivi di protezione individuale previsti
- Verificare l'uso costante dei DPI da parte di tutto il personale operante
- La movimentazione manuale dei carichi è stata ridotta al minimo e razionalizzata al fine di non richiedere un eccessivo impegno fisico del personale addetto.
- Rispettare le istruzioni impartite per una esatta e corretta posizione da assumere nella movimentazione dei carichi.
- Evitare il sollevamento di materiali troppo pesanti da parte di un singolo lavoratore. Per carichi pesanti e/o ingombranti, la massa va movimentata con l'intervento di più persone al fine di ripartire e diminuire lo sforzo.

##### **Fiamme ed esplosioni**

- In caso di utilizzo del cannello ossiacetilenico attenersi scrupolosamente alla scheda di sicurezza relativa allegata ed evitare interferenze con altre lavorazioni

##### **Urti e compressioni**

- Muoversi e manovrare gli attrezzi con attenzione per evitare impatti accidentali.
- È obbligatorio lasciare pavimenti e passaggi sgombri da attrezzature o materiali.

##### **Scivolamenti**

- Prima dell'inizio dei lavori, organizzare le aree operative, gli spazi liberi, gli ingombri, la disposizione ordinata del materiale e delle attrezzature strettamente necessarie, per poter effettuare con sicurezza gli spostamenti senza provocare situazioni di pericolo

#### **ELENCO FONTI DI RISCHIO DELLA FASE DI LAVORO**

- Saldatrice ossiacetilenica
- Attrezzi manuali di uso comune
- Utensili elettrici portatili
- Silicene

### **FASE DI LAVORO: Tinteggiature interne**

La attività consiste nella esecuzione delle pitturazioni di pareti, soffitti interni e simili con pittura lavabile o semilavabile. In particolare si prevede: • approvvigionamento materiali al piano di lavoro • predisposizione opere provvisorie (se non già predisposte) • stuccatura e levigatura del sottofondo (se necessario) applicazione di tinte date a mano o a spruzzo • pulizia e movimentazione dei residui.

#### **RISCHI DELLA FASE DI LAVORO**

- Caduta dall'alto
- Getti e schizzi

- Postura

### **PRESCRIZIONI ORGANIZZATIVE ED ESECUTIVE**

#### **Generali**

- Verificare l'uso dei DPI da parte di tutti i lavoratori
- Utilizzare sempre i dispositivi di protezione individuale previsti
- Attenersi scrupolosamente alle istruzioni riportate nelle schede di sicurezza dei prodotti impiegati

#### **Getti e schizzi**

- Lavorando al di sopra della testa è indispensabile l'uso degli occhiali o paraocchi trasparenti

#### **Postura**

- Eseguire il lavoro ad altezza non superiore a quella del petto; per altezze superiori si provveda a rialzare il ponte di servizio appena giunti a tale altezza.

### **ELENCO FONTI DI RISCHIO DELLA FASE DI LAVORO**

- Attrezzi manuali di uso comune
- Scala doppia
- Vernici
- Ponti su cavalletti

|                                |
|--------------------------------|
| <b>Attività: Opere esterne</b> |
|--------------------------------|

### **FASE DI LAVORO: Demolizione muro di confine via Lazzerini**

Trattasi della demolizione del muro in pietra alto circa 2 mt posto a confine su via Lazzerini.

### **RISCHI DELLA FASE DI LAVORO**

- Caduta di materiale dall'alto
- Inalazione polveri
- Elettrocuzione
- Scivolamenti
- Rumore
- Vibrazioni mano-braccio

### **PRESCRIZIONI ORGANIZZATIVE ED ESECUTIVE**

#### **Generali**

- Verificare l'uso costante dei DPI da parte di tutti i lavoratori
- Durante i lavori di demolizione dovrà essere vietata la sosta ed il passaggio dei non addetti ai lavori. (2087 - Codice Civile)

#### **Caduta di materiale dall'alto**

- Durante i lavori di demolizione deve essere assolutamente impedito il transito nelle zone di rischio
- Il materiale di demolizione non deve essere gettato dall'alto, ma va trasportato a terra con gru o arganello oppure convogliato in appositi canali, il cui estremo inferiore non deve risultare ad altezza maggiore di due metri dal livello del piano di raccolta (Art. 153, comma 1, D.Lgs. 81/08)..

#### **Elettrocuzione**

- Accertarsi della assenza di linee elettriche interrate o altri impianti nell'area di lavoro
- Prima di iniziare le attività verrà effettuata una ricognizione dei luoghi dei lavori al fine di individuare l'eventuale esistenza di linee elettriche aeree o interrate e stabilire le idonee precauzioni per evitare possibili contatti diretti o indiretti con elementi in tensione.

#### **Inalazione polveri**

- I materiali di risulta, prima di essere rovesciati nel canale di scarico, dovranno essere irrorati con acqua per ridurre il sollevamento della polvere (Art. 153, comma 5, D.Lgs. 81/08)

### **ELENCO FONTI DI RISCHIO DELLA FASE DI LAVORO**

- Mazza e scalpello
- Attrezzi manuali di uso comune
- Canale per il convogliamento dei materiali
- Martello demolitore elettrico \_\_\_\_\_

### **FASE DI LAVORO: Scavi a sezione obbligata con mezzi meccanici h inf. 1.50 m**

Trattasi della esecuzione, mediante idonei mezzi meccanici, di scavi a sezione obbligata in terreni di diversa natura, di profondità inferiore/uguale a m 1.50.

### **RISCHI DELLA FASE DI LAVORO**

- Urti e compressioni
- Investimento
- Inalazione polveri
- Elettrocuzione
- Tagli
- Seppellimento, sprofondamento
- Rumore
- Vibrazioni Corpo Intero

### **PRESCRIZIONI ORGANIZZATIVE ED ESECUTIVE**

#### **Generali**

- Verificare l'uso costante dei DPI da parte di tutti i lavoratori
- Il posto di manovra dell'addetto all'escavatore, quando questo non sia munito di cabina metallica, deve essere protetto con solido riparo (Art. 118, comma 4, D.Lgs. 81/08)
- Durante i lavori di scavo dovrà essere vietata la sosta ed il passaggio dei non addetti ai lavori. (2087 - Codice Civile)

#### **Urti e compressioni**

- Nei lavori di escavazione con mezzi meccanici è vietata la presenza degli operai nel campo di azione dell'escavatore e sul ciglio del fronte di attacco.
- Circondare lo scavo con un parapetto normale o coprirlo con solide coperture.

#### **Investimento**

- I percorsi per la movimentazione dei carichi e il dislocamento dei depositi, nelle operazioni di scavo e movimenti di terra, devono essere scelti in modo da evitare interferenze con zone in cui si trovano persone.

#### **Elettrocuzione**

- Accertarsi della assenza di linee elettriche interrato o altri impianti nell'area di lavoro
- Durante l'uso dell'escavatore, in prossimità di linee elettriche o di impianti elettrici con parti attive non protette, è obbligatorio il rispetto dei limiti di legge.
- Prima di iniziare le attività verrà effettuata una ricognizione dei luoghi dei lavori al fine di individuare l'eventuale esistenza di linee elettriche aeree o interrate e stabilire le idonee precauzioni per evitare possibili contatti diretti o indiretti con elementi in tensione.

#### **Seppellimento, sprofondamento**

- E' vietato costituire depositi di materiali presso il ciglio degli scavi. Qualora tali depositi siano necessari per le condizioni del lavoro, si deve provvedere alle necessarie puntellature (Art. 120 D.Lgs. 81/08)

### **ELENCO FONTI DI RISCHIO DELLA FASE DI LAVORO**

- Escavatore
- Autocarro

### **FASE DI LAVORO: Scavi manuali**

Trattasi della esecuzione di piccoli scavi eseguiti manualmente, in terreni di qualsiasi natura.

### **RISCHI DELLA FASE DI LAVORO**

- Urti e compressioni
- Scivolamenti
- Inalazione polveri
- Elettrocuzione
- Tagli
- Seppellimento, sprofondamento
- Rumore
- Vibrazioni Mano-braccio
- Infezione da microorganismi

### **PRESCRIZIONI ORGANIZZATIVE ED ESECUTIVE**

#### **Generali**



- Verificare l'uso costante dei DPI da parte di tutti i lavoratori
- Durante i lavori di scavo dovrà essere vietata la sosta ed il passaggio dei non addetti ai lavori. (2087 - Codice Civile)

#### **Investimento**

- I percorsi per la movimentazione dei carichi e il dislocamento dei depositi, nelle operazioni di scavo e movimenti di terra, devono essere scelti in modo da evitare interferenze con zone in cui si trovano persone.

#### **Seppellimento, sprofondamento**

- Lo scavo deve essere circondato da un parapetto normale o coperto con solide coperture.
- Prima delle operazioni di scavo verrà verificata con la D.L. la consistenza e la stabilità del terreno, stabilendo così la tratta di scavo possibile in funzione di tali parametri.
- Nei lavori di splateamento o sbancamento eseguiti senza l'impiego di escavatori meccanici, le pareti delle fronti di attacco devono avere una inclinazione o un tracciato tali, in relazione alla natura del terreno, da impedire franamenti. Quando la parete del fronte di attacco supera l'altezza di m 1,50, è vietato il sistema di scavo manuale per scalzamento alla base e conseguente franamento della parete (Art. 118, comma 1, D.Lgs. 81/08)
- Prima di accedere alla base della parete di scavo accertarsi del completamento dei lavori, armature comprese, quando previste.

#### **ELENCO FONTI DI RISCHIO DELLA FASE DI LAVORO**

- Piccone
- Pala
- Martello pneumatico

#### **FASE DI LAVORO: Taglio massicciata stradale**

L'attività consiste nella scarificazione, taglio e rottura di massicciata stradale consolidata con mezzi meccanici (fresatrice, martello demolitore o simile) ed attrezzi manuali di uso comune.

#### **RISCHI DELLA FASE DI LAVORO**

- Cesoiamento
- Investimento
- Ribaltamento
- Urti e compressioni
- Tagli
- Rumore
- Vibrazioni Corpo Intero

#### **PRESCRIZIONI ORGANIZZATIVE ED ESECUTIVE**

##### **Generali**

- Verificare l'uso costante dei DPI da parte di tutti i lavoratori
- Individuare e segnalare, precedentemente alle operazioni, tutti i servizi interrati

##### **Cesoiamento**

- Effettuare eventuali riparazioni del mezzo solo quando ha il motore spento e limitatamente ad interventi di emergenza

##### **Scivolamenti**

- Salire e scendere dai mezzi meccanici utilizzando idonei dispositivi e solo a motore spento

##### **Investimento**

- Vietare l'avvicinamento, la sosta e l'attraversamento alle persone non addette

#### **ELENCO FONTI DI RISCHIO DELLA FASE DI LAVORO**

- Fresca per asfalti su mezzo
- Escavatore con martello demolitore
- Attrezzi manuali di uso comune
- Autocarro

#### **FASE DI LAVORO: Posa tubazioni**

Trattasi della movimentazione e posa in opera di tubazioni in scavo predisposto.

In particolare si prevede:

- Approvvigionamento, stoccaggio e movimentazione tubazioni;

- Posa condotte sul fondo dello scavo già predisposto, sia con mezzi meccanici che a mano;
- Collegamento tubazioni;
- Copertura tubazioni con materiale di risulta degli scavi o con altro materiale inerte.

### **RISCHI DELLA FASE DI LAVORO**

- Inalazione polveri
- Investimento
- Seppellimento, sprofondamento
- Urti e compressioni
- Tagli
- Rumore
- Caduta di materiale dall'alto

### **PRESCRIZIONI ORGANIZZATIVE ED ESECUTIVE**

#### **Generali**

- Verificare l'uso costante dei DPI da parte di tutti i lavoratori
- Predisporre andatoie di larghezza non inferiore a m.0,60 se destinate al passaggio degli operai, o m.1,20 se destinate al trasporto dei materiali. La loro pendenza non deve essere maggiore del 50 per cento (art. 130, comma 1, D.Lgs. 81/08)

#### **Caduta di materiale dall'alto**

- Verificare che il personale, durante le operazioni, non sosti sotto i carichi sospesi, nello scavo, sotto i bracci dei mezzi meccanici in tiro, tra colonna in sospensione e bordo scavo, e comunque in posizione di possibile pericolo causato dai mezzi in movimento
- I lavoratori hanno l'obbligo di verificare che l'imbracatura del carico sia effettuata a regola d'arte e che le fasce siano in perfetto stato di conservazione.

#### **Investimento**

- Isolare la zona interessata dai lavoratori al fine di evitare il contatto di persone non addette ai lavori con mezzi meccanici

#### **Seppellimento, sprofondamento**

- E' vietato depositare materiale sul ciglio dello scavo se questo non è adeguatamente armato.
- Saranno tenute sotto controllo continuamente le condizioni del terreno in relazione a possibili cedimenti dello stesso.

### **ELENCO FONTI DI RISCHIO DELLA FASE DI LAVORO**

- Attrezzi manuali di uso comune
- Autocarro

### **FASE DI LAVORO: Posa pozzetti prefabbricati**

Movimentazione e posa in opera di pozzetti in c.a. prefabbricati in scavi predisposti, compresi i collegamenti con le tubazioni

### **RISCHI DELLA FASE DI LAVORO**

- Tagli
- Urti e Compressioni
- Scivolamenti
- MMC - Sollevamento e trasporto

### **PRESCRIZIONI ORGANIZZATIVE ED ESECUTIVE**

#### **Generali**

- Verificare l'uso costante dei DPI da parte di tutti i lavoratori

#### **Urti e compressioni**

- Allontanare uomini e mezzi dal raggio d'azione delle macchine operatrici

#### **Caduta di materiale dall'alto**

- I lavoratori hanno l'obbligo di verificare che l'imbracatura del carico sia effettuata a regola d'arte e che le fasce siano in perfetto stato di conservazione.
- Verificare che il personale, durante le operazioni, non sosti sotto i carichi sospesi, nello scavo, sotto i bracci dei mezzi meccanici in tiro, tra colonna in sospensione e bordo scavo, e comunque in posizione di possibile pericolo causato dai mezzi in movimento

### **ELENCO FONTI DI RISCHIO DELLA FASE DI LAVORO**

- Autocarro con gru
- Attrezzi manuali di uso comune

### **FASE DI LAVORO: Reinterri**

Trattasi dell'esecuzione di rinterri per lavori di diversa natura, quali riempimenti di scavi a sezione obbligata, ecc., eseguiti con mezzi meccanici con piccoli interventi manuali.

### **RISCHI DELLA FASE DI LAVORO**

- Caduta dall'alto
- Investimento
- Ribaltamento
- Urti e compressioni
- Tagli
- Rumore
- Vibrazioni Corpo Intero

### **PRESCRIZIONI ORGANIZZATIVE ED ESECUTIVE**

#### **Generali**

- Verificare l'uso costante dei DPI da parte di tutti i lavoratori
- Sensibilizzare periodicamente il personale operante relativamente ai rischi specifici delle operazioni da eseguire

#### **Caduta dall'alto**

- Predisporre andatoie di attraversamento di largh. cm 60 per le persone e di cm 120 per il trasporto di materiale (art. 130, comma 1, D.Lgs. 81/08)

#### **Ribaltamento**

- Tenere sotto controllo continuamente le condizioni del terreno in relazione a possibili cedimenti dello stesso

#### **Investimento**

- Adeguare la velocità ai limiti stabiliti in cantiere e transitare a passo d'uomo in prossimità dei posti di lavoro
- Isolare la zona interessata ai lavori, al fine di evitare l'accesso a persone non autorizzate
- Verificare l'efficienza dei gruppi ottici per le lavorazioni con scarsa illuminazione

### **ELENCO FONTI DI RISCHIO DELLA FASE DI LAVORO**

- Pala meccanica
- Andatoie e passerelle
- Attrezzi manuali di uso comune
- Autocarro

### **FASE DI LAVORO: Finitura manto stradale**

La fase di lavoro prevede la finitura del manto stradale formato da: conglomerato bituminoso (binder) e tappetino, stesi a caldo e di vario spessore. I vari strati sono stesi con vibrofinitrice, previo spandimento di bitume liquido su sottofondo già predisposto. Si prevedono, pertanto, le seguenti attività:

- delimitazione dell'area di intervento
- movimentazione macchine operatrici
- posa conglomerato bituminoso (binder)
- posa tappetino

### **RISCHI DELLA FASE DI LAVORO**

- Incidenti automezzi
- Investimento
- Rumore
- Vibrazioni Corpo Intero
- Urti e compressioni
- Inalazione polveri
- Fiamme ed esplosioni

### **PRESCRIZIONI ORGANIZZATIVE ED ESECUTIVE**

### **Generali**

- Sottoporre gli addetti a visite mediche periodiche secondo la periodicità prevista dalla norma

### **Incidenti automezzi**

- Di notte illuminare le testate di cantiere con luci regolamentari
- Quando i lavori si svolgono in zone a traffico intenso, predisporre almeno due operai per regolare il transito delle autovetture

### **Fiamme ed esplosioni**

- Tenere i prodotti infiammabili ed esplodenti lontano dalle fonti di calore

### **Investimento**

- In caso di presenza di traffico veicolare nella zona interessata, predisporre un Piano specifico di regolazione del traffico.
- Adeguare la velocità ai limiti stabiliti in cantiere e transitare a passo d'uomo in prossimità dei posti di lavoro

## **ELENCO FONTI DI RISCHIO DELLA FASE DI LAVORO**

- Rullo compressore
- Finitrice per asfalti
- Attrezzi manuali di uso comune

## **FASE DI LAVORO: Platea di fondazione e getto di calcestruzzo**

Posa delle armature e getto, mediante autobetoniera, delle strutture di fondazione in conglomerato cementizio armato.

### **RISCHI DELLA FASE DI LAVORO**

- Tagli
- Urti e Compressioni
- Rumore
- Scivolamenti

### **PRESCRIZIONI ORGANIZZATIVE ED ESECUTIVE**

#### **Generali**

- Verificare l'uso costante dei DPI da parte di tutti i lavoratori
- Usare scale a mano legate e che superino di almeno m. 1 il piano superiore di arrivo per l'accesso al fondo scavo

#### **Scivolamenti**

- Verificare la scarpata di scavo prima di iniziare i lavori di fondazione in prossimità della medesima; pulire il bordo superiore dello scavo

#### **Urti e compressioni**

- Fare attenzione agli ostacoli fissi pericolosi. Uno di questi è rappresentato dai ferri di ripresa del cemento armato emergenti dal piano di lavoro. Tutti i ferri di ripresa devono essere coperti con cappuccetti in gomma o con altro sistema idoneo, al fine di evitare gravi ferite al viso o al corpo in caso di urti o cadute accidentali.
- Tenere lontano le persone non addette durante lo scarico e la movimentazione dei ferri

## **ELENCO FONTI DI RISCHIO DELLA FASE DI LAVORO**

- Autobetoniera
- Attrezzi manuali di uso comune
- Betoniera

## **FASE DI LAVORO: Posa in opera pannelli fonoisolanti**

Montaggio pannelli fonoisolanti con elementi ancorati alle solette in c.a. In particolare si prevede: trasporto del materiale mediante autocarro fornito di eventuale gru per il sollevamento e lo scarico sul posto, montaggio ed ancoraggio delle inferrate; pulizia e movimentazione dei residui.

### **RISCHI DELLA FASE DI LAVORO**

- Tagli
- Urti e Compressioni
- Scivolamenti
- Caduta di materiale dall'alto

## **PRESCRIZIONI ORGANIZZATIVE ED ESECUTIVE**

### **Generali**

- Verificare l'uso costante dei DPI da parte di tutti i lavoratori

### **Tagli**

- I residui di lamiera tagliata per aggiustaggi in opera, vanno subito collocati in discarica del cantiere

### **Caduta di materiale dall'alto**

- Sollevare il carico procedendo con la massima cautela ed in maniera graduale evitando il passaggio dei carichi sospesi sopra i lavoratori, che dovranno mantenersi a distanza di sicurezza fino a fine manovra

## **ELENCO FONTI DI RISCHIO DELLA FASE DI LAVORO**

- Saldatrice
- Attrezzi manuali di uso comune

## **FASE DI LAVORO: Realizzazione cabina elettrica MT**

Trattasi della installazione di una cabina di trasformazione prefabbricata tipo box-metal e del montaggio della parte elettrica, compresi gli allacciamenti e le opere accessorie. In particolare si prevedono le seguenti fasi lavorative:

- Installazione cabina di trasformazione prefabbricata su basamento in cls già predisposto;
- Nell'ambito della fase si eseguono alcuni lavori all'esterno delle cabine elettriche quali ad esempio il collocamento e passaggio dei cavi di alimentazione in scavi predisposti.
- Allacciamenti.

## **RISCHI DELLA FASE DI LAVORO**

- Rumore
- Urti e Compressioni
- Postura
- MMC - Sollevamento e trasporto
- Elettocuzione

## **PRESCRIZIONI ORGANIZZATIVE ED ESECUTIVE**

### **Generali**

- La movimentazione manuale dei carichi è stata razionalizzata al fine di non richiedere un eccessivo impegno fisico del personale addetto. In ogni caso sono previsti accorgimenti quali la ripartizione del carico e l'effettuazione di turni di riposo nel caso di movimentazione intensiva e continuativa.
- Isolare la zona interessata dai lavori

### **Elettrocuzione**

- I percorsi e la profondità delle linee interrate o in cunicolo in tensione saranno rilevati e segnalati in superficie quando interessano direttamente la zona di lavoro. Saranno altresì formulate apposite e dettagliate istruzioni scritte per i preposti e gli addetti ai lavori in prossimità di linee elettriche
- Prima dei collegamenti sulla rete MT e BT esistente occorre chiedere la disalimentazione degli impianti. I lavoratori dovranno comunque accertarsi, con idonei apparecchi di misura, della avvenuta disalimentazione
- Prima di iniziare le attività sarà effettuata una ricognizione dei luoghi dei lavori al fine di individuare la eventuale esistenza di linee elettriche aeree o interrate e stabilire le idonee precauzioni per evitare possibili contatti diretti o indiretti con elementi in tensione.

## **ELENCO FONTI DI RISCHIO DELLA FASE DI LAVORO**

- Autocarro con gru
- Attrezzi manuali di uso comune
- Utensili elettrici portatili

## **FASE DI LAVORO: Installazione quadri elettrici MT**

La fase tratta l'installazione di quadri elettrici a media tensione (MT).

## **RISCHI DELLA FASE DI LAVORO**

- Rumore

- Urti e Compressioni
- Scivolamenti
- Fiamme ed esplosioni
- Elettocuzione

## **PRESCRIZIONI ORGANIZZATIVE ED ESECUTIVE**

### **Generali**

- Attenersi alle disposizioni del progetto esecutivo dell'apparecchiatura e del sistema di impianto, e non introdurre variazioni se non concordate con il committente ed il datore di lavoro.
- Vengono coinvolti i lavoratori nella stesura delle procedure di lavoro.
- Vicino ad ogni quadro elettrico sono affissi i cartelli "Pericolo alta tensione" e "Divieto spegnere l'incendio con acqua".
- Provvedere alla realizzazione di tutte le prove di laboratorio necessarie per dichiarare il quadro a norma ed idoneo all'installazione.
- Le apparecchiature elettriche sono rese accessibili esclusivamente a personale specializzato: a tal fine, è stabilito che i quadri elettrici e le cabine di trasformazione siano chiusi a chiave.

### **Elettrocuzione**

- Verificare periodicamente che tutte le attrezzature elettriche ed elettroniche siano efficienti ed integre nei collegamenti attraverso idonei cavi elettrici.
  - Per i lavori su quadri elettrici, il personale preposto è qualificato e ha i requisiti necessari per poter svolgere questa mansione.
  - Realizzare i collegamenti delle prese in maniera conforme alle vigenti normative: in caso di alimentazione di una presa o di un gruppo prese controllare sempre l'esatto collegamento.
- Sono installate spine e prese adeguata al tipo di posa ed al luogo (grado di protezione).
- Prima dei collegamenti sulla rete MT e BT esistente i lavoratori si accertano, con idonei apparecchi di misura, dell'avvenuta disalimentazione degli impianti.
  - Sono state prese le misure necessarie affinché i lavoratori siano salvaguardati dai tutti i rischi di natura elettrica connessi all'impiego dei materiali, delle apparecchiature e degli impianti elettrici messi a loro disposizione.

## **ELENCO FONTI DI RISCHIO DELLA FASE DI LAVORO**

- Quadri elettrici
- Attrezzi manuali di uso comune
- Utensili elettrici portatili

|                           |
|---------------------------|
| <b>Attività: Impianti</b> |
|---------------------------|

## **FASE DI LAVORO: Smontaggio vecchio impianto di distribuzione acqua sanitaria**

La lavorazione consiste nella rimozione definitiva dell'impianto di distribuzione acqua sanitaria.

### **RISCHI DELLA FASE DI LAVORO**

- Tagli
- Scivolamenti
- Urti e compressioni

## **PRESCRIZIONI ORGANIZZATIVE ED ESECUTIVE**

### **Generali**

- Verificare l'uso costante dei DPI da parte di tutti i lavoratori
- Le operazioni di smontaggio delle attrezzature di lavoro sono realizzate in modo sicuro, in particolare rispettando le eventuali istruzioni d'uso del fabbricante.

### **Scivolamenti**

- Prima dell'inizio dei lavori, organizzare le aree operative, gli spazi liberi, gli ingombri, la disposizione ordinata del materiale e delle attrezzature strettamente necessarie, per poter effettuare con sicurezza gli spostamenti senza provocare situazioni di pericolo.

## **ELENCO FONTI DI RISCHIO DELLA FASE DI LAVORO**

- Attrezzi manuali di uso comune



## **FASE DI LAVORO: Smontaggio termosifoni esistenti**

La lavorazione consiste nella rimozione dei termosifoni esistenti ed accecamento delle tubazioni.

### **RISCHI DELLA FASE DI LAVORO**

- Tagli
- Scivolamenti
- Urti e compressioni
- MMC

### **PRESCRIZIONI ORGANIZZATIVE ED ESECUTIVE**

#### **Generali**

- Verificare l'uso costante dei DPI da parte di tutti i lavoratori
- Rispettare le istruzioni impartite per una esatta e corretta posizione da assumere nella movimentazione dei carichi.
- Evitare il sollevamento di materiali troppo pesanti da parte di un singolo lavoratore. Per carichi pesanti e/o ingombranti, la massa va movimentata con l'intervento di più persone al fine di ripartire e diminuire lo sforzo.

#### **Urti e compressioni**

- Muoversi e manovrare gli attrezzi con attenzione per evitare impatti accidentali.
- È obbligatorio lasciare pavimenti e passaggi sgombri da attrezzature o materiali.

### **ELENCO FONTI DI RISCHIO DELLA FASE DI LAVORO**

- Attrezzi manuali di uso comune

## **FASE DI LAVORO: Taglio e posa tubazioni e canalizzazioni per l'impianto di condizionamento**

Trattasi della movimentazione e posa in opera di tubazioni e canalizzazioni in acciaio o rame, in alloggiamenti predisposti interni a murature o esterne in canalette, con l'esecuzione di saldature ed assemblaggio dei vari elementi.

Possono rendersi necessarie attività di foratura e taglio tubazioni prima della posa in opera.

### **RISCHI DELLA FASE DI LAVORO**

- Tagli
- Proiezione di schegge
- Urti e compressioni
- MMC- Sollevamento e trasporto

### **PRESCRIZIONI ORGANIZZATIVE ED ESECUTIVE**

#### **Generali**

- Verificare l'uso costante dei DPI da parte di tutti i lavoratori
- Attenersi alle disposizioni del progetto esecutivo dell'impianto e non introdurre variazioni se non concordate con il direttore dei lavori

#### **Urti e compressioni**

- Muoversi e manovrare gli attrezzi con attenzione per evitare impatti accidentali.
- È obbligatorio lasciare pavimenti e passaggi sgombri da attrezzature o materiali.
- Sopra i ponti di servizio e sulle impalcature, è vietato qualsiasi deposito, tranne quello temporaneo dei materiali ed attrezzi necessari ai lavori; il peso dei materiali e delle persone è sempre inferiore a quello che è consentito dalla resistenza strutturale del ponteggio. Lo spazio occupato dai materiali è tale da consentire i movimenti e le manovre necessarie per l'andamento del lavoro.
- Sono predisposti spazi di lavoro adeguati per prevenire traumi da urti, per facilitare i movimenti e per non intralciare le manovre necessarie in caso di emergenza.

#### **Proiezione di schegge**

- Nelle operazioni di scalpellatura, sbavatura, taglio di chiodi e in genere nei lavori eseguiti mediante utensili a mano o a motore, che possono dar luogo alla proiezione pericolosa di schegge o di materiali, sono predisposti schermi o altre misure atte ad evitare che le materie proiettate abbiano a recare danno alle persone.

## **ELENCO FONTI DI RISCHIO DELLA FASE DI LAVORO**

- Attrezzi manuali di uso comune
- Saldatrice elettrica
- Ponte su cavalletti
- Seghetto manuale
- Filiera elettrica portatile
- Foratubi

## **FASE DI LAVORO: Installazione impianto di raffrescamento estivo e di riscaldamento invernale con pompa di calore aria/acqua**

I lavori consistono nella posa in opera dell'impianto di climatizzazione con pompa di calore e fan coil.

Sono previste le seguenti lavorazioni:

- interventi accessori all'impianto elettrico;
- operazioni di foratura e saldatura tubazioni;
- posa in opera di tubazioni, canalizzazioni, canalette di distribuzione aria e serrande tagliafuoco, a livello del controsoffitto, per l'impianto di climatizzazione negli locali destinati ad uffici.

## **RISCHI DELLA FASE DI LAVORO**

- Scivolamenti
- Urti e compressioni
- Caduta dall'alto
- MMC
- Tagli

## **PRESCRIZIONI ORGANIZZATIVE ED ESECUTIVE**

### **Generali**

- Attenersi alle disposizioni del progetto esecutivo dell'impianto e non introdurre variazioni se non concordate con il direttore dei lavori
- Utilizzare sempre i dispositivi di protezione individuale previsti
- Rispettare le istruzioni impartite per una esatta e corretta posizione da assumere nella movimentazione dei carichi.
- Evitare il sollevamento di materiali troppo pesanti da parte di un singolo lavoratore. Per carichi pesanti e/o ingombranti, la massa va movimentata con l'intervento di più persone al fine di ripartire e diminuire lo sforzo.

### **Urti e compressioni**

- Muoversi e manovrare gli attrezzi con attenzione per evitare impatti accidentali.
- I materiali sono disposti in modo da evitare crolli al momento del loro prelievo o spostamento; a riguardo, sono sempre utilizzate idonee calzature atte a proteggere i piedi da eventuali cadute di oggetti pesanti.
- È obbligatorio lasciare pavimenti e passaggi sgombri da attrezzature o materiali.
- Sopra i ponti di servizio e sulle impalcature, è vietato qualsiasi deposito, tranne quello temporaneo dei materiali ed attrezzi necessari ai lavori; il peso dei materiali e delle persone è sempre inferiore a quello che è consentito dalla resistenza strutturale del ponteggio. Lo spazio occupato dai materiali è tale da consentire i movimenti e le manovre necessarie per l'andamento del lavoro.

### **Caduta dall'alto**

- Viene scelto il tipo più idoneo di sistema di accesso ai posti di lavoro temporanei in quota in rapporto alla frequenza di circolazione, al dislivello e alla durata dell'impiego. Il sistema di accesso adottato consente l'evacuazione in caso di pericolo imminente. Il passaggio da un sistema di accesso a piattaforme, impalcati, passerelle e viceversa non comporta rischi ulteriori di caduta.
- Nel caso in cui l'esecuzione di un lavoro di natura particolare richieda l'eliminazione temporanea di un dispositivo di protezione collettiva contro le cadute, sono adottate misure di sicurezza equivalenti ed efficaci, imponendo che il lavoro sia eseguito previa adozione di tali misure. Una volta terminato definitivamente o temporaneamente detto lavoro di natura particolare, i dispositivi di protezione collettiva contro le cadute vengano ripristinati.
- In relazione al tipo di attrezzature di lavoro adottate, sono individuate le misure atte a minimizzare i rischi per i lavoratori, prevedendo, ove necessario, l'installazione di dispositivi di protezione contro le cadute. I predetti dispositivi presentano una configurazione ed una resistenza tali da evitare o da arrestare le cadute da luoghi di lavoro in quota e da prevenire, per quanto possibile, eventuali lesioni dei lavoratori. I dispositivi di protezione collettiva contro le cadute presentano interruzioni soltanto nei punti in cui sono presenti scale a pioli o a gradini.

## **ELENCO FONTI DI RISCHIO DELLA FASE DI LAVORO**

- Utensili elettrici portatili
- Scala doppia
- Ponte su cavalletti

## **FASE DI LAVORO: Posa in opera cassette distribuzione aria**

I lavori consistono nella posa in opera delle cassette di distribuzione aria ad altezza del controsoffitto, per il completamento dell'impianto di climatizzazione all'interno degli uffici, E' previsto il passaggio di ulteriori cavi e tubazioni, e l'effettuazione di prove per il collaudo degli impianti.

## **RISCHI DELLA FASE DI LAVORO**

- Scivolamenti
- Urti e compressioni
- Caduta dall'alto
- Postura
- Tagli

## **PRESCRIZIONI ORGANIZZATIVE ED ESECUTIVE**

### **Generali**

- Attenersi alle disposizioni del progetto esecutivo dell'impianto e non introdurre variazioni se non concordate con il direttore dei lavori
- Utilizzare sempre i dispositivi di protezione individuale previsti
- Rispettare le istruzioni impartite per una esatta e corretta posizione da assumere nella movimentazione dei carichi.

### **Urti e compressioni**

- Muoversi e manovrare gli attrezzi con attenzione per evitare impatti accidentali.
- I materiali sono disposti in modo da evitare crolli al momento del loro prelievo o spostamento; a riguardo, sono sempre utilizzate idonee calzature atte a proteggere i piedi da eventuali cadute di oggetti pesanti.
- È obbligatorio lasciare pavimenti e passaggi sgombri da attrezzature o materiali.
- Sopra i ponti di servizio e sulle impalcature, è vietato qualsiasi deposito, tranne quello temporaneo dei materiali ed attrezzi necessari ai lavori; il peso dei materiali e delle persone è sempre inferiore a quello che è consentito dalla resistenza strutturale del ponteggio. Lo spazio occupato dai materiali è tale da consentire i movimenti e le manovre necessarie per l'andamento del lavoro.

### **Caduta dall'alto**

- Per i lavori temporanei in quota che non possono essere eseguiti in condizioni di sicurezza e in condizioni ergonomiche adeguate a partire da un luogo adatto allo scopo, sono scelte le attrezzature di lavoro più idonee a garantire e mantenere condizioni di lavoro sicure, in conformità ai seguenti criteri: a) priorità alle misure di protezione collettiva rispetto alle misure di protezione individuale; b) dimensioni delle attrezzature di lavoro confacenti alla natura dei lavori da eseguire, alle sollecitazioni prevedibili e ad una circolazione priva di rischi..
- Nel caso in cui l'esecuzione di un lavoro di natura particolare richieda l'eliminazione temporanea di un dispositivo di protezione collettiva contro le cadute, sono adottate misure di sicurezza equivalenti ed efficaci, imponendo che il lavoro sia eseguito previa adozione di tali misure. Una volta terminato definitivamente o temporaneamente detto lavoro di natura particolare, i dispositivi di protezione collettiva contro le cadute vengano ripristinati.
- In relazione al tipo di attrezzature di lavoro adottate, sono individuate le misure atte a minimizzare i rischi per i lavoratori, prevedendo, ove necessario, l'installazione di dispositivi di protezione contro le cadute. I predetti dispositivi presentano una configurazione ed una resistenza tali da evitare o da arrestare le cadute da luoghi di lavoro in quota e da prevenire, per quanto possibile, eventuali lesioni dei lavoratori. I dispositivi di protezione collettiva contro le cadute presentano interruzioni soltanto nei punti in cui sono presenti scale a pioli o a gradini.

### **Scivolamenti**

- Non lasciare materiali, attrezzature, cavi elettrici o altro nei luoghi di passaggio e provvedere ad un frequente allontanamento di tutti i residui delle lavorazioni.
- Il lavoro è eseguito in condizioni di stabilità adeguata.

## **ELENCO FONTI DI RISCHIO DELLA FASE DI LAVORO**

- Utensili elettrici portatili

- Scala doppia
- Ponte su cavalletti

### **FASE DI LAVORO: Posa in opera ventilconvettori**

Il lavoro consiste nell'installazione dei ventilconvettori. In particolare è previsto quanto segue:

- Tracciamenti;
- Esecuzione di tracce e fori;
- Preparazione e posa delle tubazioni dell'impianto;
- Montaggio ventilconvettori;
- Collaudo impianto;
- Pulizia e rimozione residui.

#### **RISCHI DELLA FASE DI LAVORO**

- Rumore
- Vibrazioni Mano-Braccio
- MMC - Sollevamento e trasporto
- Fiamme ed esplosioni
- Urti e compressioni
- Tagli

#### **PRESCRIZIONI ORGANIZZATIVE ED ESECUTIVE**

##### **Generali**

- Rispettare le istruzioni impartite per una esatta e corretta posizione da assumere nella movimentazione dei carichi.
- Utilizzare sempre i dispositivi di protezione individuale previsti
- Evitare il sollevamento di materiali troppo pesanti da parte di un singolo lavoratore. Per carichi pesanti e/o ingombranti, la massa va movimentata con l'intervento di più persone al fine di ripartire e diminuire lo sforzo.

##### **Urti e compressioni**

- Muoversi e manovrare gli attrezzi con attenzione per evitare impatti accidentali.
- E' obbligatorio lasciare pavimenti e passaggi sgombri da attrezzature o materiali.
- Sono scelte idonee calzature antinfortunistiche.

#### **ELENCO FONTI DI RISCHIO DELLA FASE DI LAVORO**

- Utensili elettrici portatili
- Scala doppia
- Ponte su cavalletti
- Attrezzi manuali di uso comune

|                                      |
|--------------------------------------|
| <b>Attività: Smontaggio cantiere</b> |
|--------------------------------------|

Trattasi delle attività connesse allo smontaggio delle attrezzature ed apprestamenti di cantiere e del relativo allontanamento e pulizia dai residui.

### **FASE DI LAVORO: Smontaggio ponteggio e castello di tiro**

La lavorazione consiste nella rimozione definitiva del ponteggio e del castello di tiro.

#### **RISCHI DELLA FASE DI LAVORO**

- Caduta dall'alto
- MMC - Sollevamento e trasporto
- Tagli
- Scivolamenti
- Urti e compressioni

#### **PRESCRIZIONI ORGANIZZATIVE ED ESECUTIVE**

##### **Generali**

- Verificare l'uso costante dei DPI da parte di tutti i lavoratori

· Le operazioni di montaggio e smontaggio delle attrezzature di lavoro sono realizzate in modo sicuro, in particolare rispettando le eventuali istruzioni d'uso del fabbricante.

#### **Caduta dall'alto**

· Il montaggio e lo smontaggio dei ponteggi metallici devono essere eseguiti da personale pratico ed idoneo, dotato di dispositivi personali di protezione, rispettando quanto indicato nell'autorizzazione ministeriale e sotto la diretta sorveglianza di un preposto ai lavori.

· Durante il montaggio e lo smontaggio del ponteggio occorrerà utilizzare le seguenti attrezzature: - cintura di sicurezza speciale comprendente, oltre l'imbracatura, un organo di trattenuta provvisto di freno a dissipazione d'energia- una guida rigida da applicare orizzontalmente ai montanti interni del ponteggio immediatamente al di sopra o al di sotto dei traversi di sostegno dell'impalcato- un organo d'ancoraggio scorrevole lungo la suddetta guida, provvisto di attacco per la cintura di sicurezza Tutti i componenti dell'attrezzatura considerata devono essere costruiti, in ogni particolare, a regola d'arte, utilizzando materiali idonei di caratteristiche accertate secondo le prescrizioni delle norme di buona tecnica, tenendo conto delle sollecitazioni dinamiche cui sono assoggettate in caso di intervento dell'attrezzatura. I singoli componenti dell'attrezzatura devono rispondere ai requisiti specifici di cui all'allegato tecnico al D.M. 22 maggio 1992.

#### **ELENCO FONTI DI RISCHIO DELLA FASE DI LAVORO**

· Attrezzi manuali di uso comune

#### **FASE DI LAVORO: Smontaggio bagno chimico e box prefabbricati**

Il lavoro consiste nella rimozione dei box prefabbricati installati e relativo carico sui mezzi di trasporto. Dopo avere provveduto all'eventuale rimozione degli ancoraggi, l'operatore autista, che trasporterà i prefabbricati, si avvicinerà alla zona in base alle indicazioni che verranno date da uno dei due operatori, all'uopo istruito. L'automezzo, dotato di gru a bordo, prima di caricare i prefabbricati, verrà bloccato e sistemato in modo da non creare rischi riguardo al ribaltamento. Il carico in salita sarà guidato dai due operatori per mezzo di cime e attraverso comandi verbali. Solo quando i prefabbricati saranno definitivamente agganciati dall'organo di sollevamento, l'operatore a terra darà il via libera al guidatore il quale sarà autorizzato a sollevare i box, quindi a rimuovere i mezzi di stabilizzazione del camion ed allontanarsi.

#### **RISCHI DELLA FASE DI LAVORO**

- Caduta di materiale dall'alto
- Ribaltamento
- Urti e compressioni
- Tagli
- Rumore

#### **PRESCRIZIONI ORGANIZZATIVE ED ESECUTIVE**

##### **Generali**

- Verificare l'uso costante dei DPI da parte di tutti i lavoratori.
- Attenersi scrupolosamente alle istruzioni relative all'utilizzo dell'autogru o dell'autocarro con gru durante la movimentazione e la posa delle baracche.

##### **Caduta di materiale dall'alto**

- Utilizzare funi e ganci conformi ed in buono stato di conservazione

##### **Ribaltamento**

- Accertarsi della stabilità dell'area di accesso e di sosta della autogru
- Accertarsi che venga utilizzato il sistema di stabilizzazione dell'automezzo preposto

##### **Urti e compressioni**

- Accertarsi che non vi siano persone non autorizzate nell'area interessata alla movimentazione
- Prevedere la presenza a terra di due operatori che daranno i segnali convenuti all'autista

#### **ELENCO FONTI DI RISCHIO DELLA FASE DI LAVORO**

- Autocarro con gru
- Attrezzi manuali di uso comune
- Ganci
- Fune

### **FASE DI LAVORO: Smontaggio impianto elettrico di cantiere**

Trattasi dello smontaggio completo dell'impianto elettrico di cantiere, compreso l'accatastamento del materiale riutilizzabile e di quello da portare a discarica.

#### **RISCHI DELLA FASE DI LAVORO**

- Elettrocuzione
- MMC - Sollevamento e trasporto
- Tagli

#### **ELENCO FONTI DI RISCHIO DELLA FASE DI LAVORO**

- Attrezzi manuali di uso comune

### **FASE DI LAVORO: Smontaggio recinzione di cantiere e pulizia finale**

Si prevede lo smontaggio della recinzione di cantiere con recupero dei pannelli prefabbricati e dei paletti di sostegno del cancello. I paletti saranno rimossi manualmente con l'ausilio di attrezzature di uso comune. Si prevede, inoltre, la rimozione del bagno chimico, della baracca, dei cartelli di segnalazione, avvertimento, ecc.

infine, si provvede alla pulizia dell'area di lavoro esterna, con sgombero dei residui di lavorazione che saranno trasportati e smaltiti presso la pubblica discarica.

#### **RISCHI DELLA FASE DI LAVORO**

- Tagli
- Scivolamenti
- Urti e compressioni

#### **PRESCRIZIONI ORGANIZZATIVE ED ESECUTIVE**

##### **Generali**

- Verificare l'uso costante dei DPI da parte di tutti i lavoratori.

##### **Tagli**

- Non lasciare chiodi nell'area, ma provvedere a racchiuderli mano a mano in un apposito contenitore

- Verificare l'efficienza degli utensili utilizzati

##### **Scivolamenti**

- Accatastare i materiali smontati in modo ordinato e facilmente visibile

#### **ELENCO FONTI DI RISCHIO DELLA FASE DI LAVORO**

- Attrezzi manuali di uso comune
- Scope
- Paletta per raccolta materiale

## **9. Cooperazione, informazione e coordinamento**

L'attività di coordinamento degli interventi di prevenzione e di protezione dovrà essere organizzata dal coordinatore in materia di sicurezza per l'esecuzione dei lavori tra i datori di lavoro, compresi i lavoratori autonomi interessati all'esecuzione delle lavorazioni mediante:

a) prima dell'inizio dei lavori il titolare dell'impresa appaltatrice dovrà eseguire, unitamente al direttore dei lavori e al coordinatore per l'esecuzione, un sopralluogo al fine di prendere visione congiunta del cantiere tutto, e di valicare il presente piano ed il piano operativo di sicurezza o, eventualmente, apportarvi le occorrenti modifiche verificando altresì l'esatto calendario dei lavori, in modo da consentire al coordinatore per l'esecuzione di prestabilire i propri interventi in cantiere, che avverranno di norma due giorni prima di ogni nuova fase lavorativa o comunque prima dell'ingresso delle imprese subappaltatrici o dei lavoratori autonomi in cantiere;

b) le visite verranno svolte in modo congiunto fra coordinatore, responsabile di cantiere dell'impresa appaltatrice e responsabile di cantiere dell'impresa subappaltatrice, e saranno previste ad ogni loro



avvicendamento, con lo scopo di verificare se il cantiere e le relative opere provvisorie rispondono alle prescrizioni di sicurezza, sia dettate dalle norme sia previste dal presente piano;

c) la consegna dell'area assegnata;

d) le autorizzazioni di accesso agli impianti;

e) l'individuazione delle interferenze presenti tra i vari lavori da svolgere nell'area assegnata;

f) le riunioni per l'approfondimento delle misure da adottare;

g) le disposizioni per l'eventuale adeguamento del Piano al fine dell'adozione di misure specifiche per superare le interferenze con le attività lavorative presenti all'interno dell'edificio (uffici comunali);

h) i controlli in corso d'opera.

In ogni caso il coordinatore per l'esecuzione dei lavori dovrà assicurare, tramite le opportune azioni di coordinamento, l'applicazione delle disposizioni contenute nel presente piano e delle relative procedure di lavoro che riterrà di attuare.

Tutte le imprese che accedono al cantiere produrranno la documentazione prevista da questo piano nel paragrafo "Documentazione da tenere in cantiere".

Le imprese non entreranno in cantiere se non dopo aver preso visione del presente documento. Le persone che accedono al cantiere, se non dipendenti delle imprese, verranno accompagnate dal responsabile del cantiere. Ogni qualvolta vengano apportate modifiche a questo piano, verranno informati i rappresentanti per la sicurezza ed i lavoratori interessati.

Tutte le imprese limiteranno l'uso di sostanze pericolose e comunque le terranno negli appositi recipienti e depositeranno in cantiere le relative schede tossicologiche. Per quanto attiene l'utilizzazione collettiva di impianti (apparecchi di sollevamento, impianti elettrici, ecc.) infrastrutture (quali servizi igienici, opere di viabilità, ecc.) mezzi logistici (quali opere provvisorie, macchine, ecc.) e mezzi di protezione collettiva, le imprese ed i lavoratori autonomi dovranno attenersi alle indicazioni del coordinatore dei lavori.

Durante l'espletamento dei lavori, il coordinatore per l'esecuzione provvederà, qualora lo ritenesse necessario, ad indire delle riunioni di coordinamento tra le varie imprese ed i lavoratori autonomi, intese a meglio definire le linee di azione ai fini della salvaguardia della sicurezza e della salute dei lavoratori.

Per quanto attiene lo scambio di reciproche informazioni tra le varie imprese ed i lavoratori autonomi, questi dovranno attenersi alle indicazioni di legge con particolare riferimento all'articolo 95 lettera g) del D.Lgs 81/2008.

La viabilità di cantiere verrà mantenuta efficiente a cura dell'impresa che ha causato danni o impedito il transito con depositi o simili.

La pulizia dei servizi assistenziali compete all'impresa principale.

L'uso dell'impianto elettrico di cantiere potrà essere concesso a cura dell'impresa principale alle altre imprese ed agli altri lavoratori autonomi. All'impresa principale compete comunque il mantenimento in sicurezza dell'impianto.

Il coordinatore per la sicurezza, congiuntamente all'impresa, redigerà un elaborato da cui risulti la pianificazione temporale dei lavori (diagramma di Gantt), che dipende dall'organizzazione dell'impresa e dalle scelte del committente. Particolare attenzione dovrà porsi ai periodi in cui impresa o altri lavoratori autonomi interagiscono, dato che spesso questi ultimi non conoscono il cantiere (macchinari, opere provvisorie ecc.) e ignorano le misure di sicurezza in atto.

I lavoratori autonomi e le imprese subappaltanti verranno rese edotte che non potranno rimuovere le opere provvisorie dell'impresa (esempio: non rimuovere le tavole del ponteggio per realizzare basamenti temporanei, non rimuovere le scale di accesso ai ponteggi ecc.).

I lavoratori non autorizzati non manovreranno macchine di cantiere per il cui uso è necessaria la presenza del macchinista specializzato.

Durante la fase di realizzazione dell'impianto elettrico, prima di attivare la corrente verrà dato preavviso a tutte le maestranze presenti in cantiere. Le parti dell'impianto sotto tensione verranno debitamente protette.

In presenza di operazioni di saldatura a fiamma, soprattutto se eseguite da personale esterno, il personale addetto si accerterà che tali operazioni non comportino rischi di incendio a danno delle strutture adiacenti.

#### Gestione dell'emergenza.

In previsione di gravi rischi quali: incendio, esplosioni, crollo, allagamento, deve essere prevista la modalità di intervento. A tal scopo verranno designate le persone che formeranno la squadra di primo intervento. Dette persone verranno opportunamente formate e informate. Esse, in condizioni normali, svolgeranno anche il compito di sorveglianza delle vie di esodo, dei mezzi di spegnimento e del rispetto dei divieti e delle limitazioni, la cui trasgressione può impedire un facile e sicuro intervento.

#### Formazione del personale in materia di igiene e sicurezza

Ai fini della gestione in sicurezza del cantiere è indispensabile che i datori di lavoro delle imprese appaltatrici e subappaltatrici abbiano attuato nei confronti dei lavoratori subordinati quanto previsto dal D.Lgs 81/2008 e dalle altre leggi e regolamenti vigenti in materia di istituti relazionali di informazione, formazione, addestramento ed istruzione al fine della prevenzione dei rischi lavorativi. L'avvenuto adempimento agli istituti relazionali dovrà essere dimostrato dai vari datori di lavoro che si susseguono in cantiere con consegna al coordinatore in fase di esecuzione di dichiarazione liberatoria.

#### Sorveglianza sanitaria nei confronti dei lavoratori impegnati nel cantiere

Nei confronti di tutti i lavoratori delle imprese appaltanti e subappaltanti chiamati ad operare nel cantiere, dovrà essere stata accertata l'idoneità fisica mediante visita medica ed accertamenti diagnostici eseguiti a cura di un medico competente.

#### Gestione dei Dispositivi di Protezione Individuale in cantiere

A tutti i lavoratori dovranno essere obbligatoriamente forniti in dotazione personale tute di lavoro, scarpe di sicurezza, guanti ed elmetti per la protezione del capo. Dovranno essere disponibili in cantiere occhiali, maschere, tappi o cuffie auricolari contro il rumore, cinture di sicurezza, e quant'altro in relazione ad eventuali rischi specifici attinenti la particolarità del lavoro.

#### Percorsi dei mezzi di soccorso.

I Datori di Lavoro, i Responsabili del Servizio di prevenzione e protezione, i lavoratori incaricati di attuare le misure di Pronto Soccorso, delle imprese esecutrici ed i lavoratori autonomi, dovranno percorrere prima dell'inizio dei lavori, la strada necessaria per raggiungere il più vicino Pronto Soccorso, allo scopo di conoscerlo e seguirlo correttamente in eventuali situazioni di emergenza che si potrebbero venire a creare.

Nel caso di infortunio grave, i mezzi di soccorso raggiungeranno l'area di cantiere direttamente dalla viabilità comunale di Prato, in Via Roma n.c.101, nel tempo massimo di 8/12 minuti.

#### Copertura a tetto.

Non dovranno essere gettati dal tetto materiali che possono colpire gli operai che lavorano nei piani sottostanti.

#### Impianti elettrici.

Prima di attivare la corrente elettrica dovrà essere dato preavviso alle maestranze. Non potranno essere rimosse le opere provvisorie dei ponteggi prima della fine dei lavori (non rimuovere le scale di accesso ai piani del ponteggio, non rimuovere le tavole).

#### Scavo a sezione ristretta eseguito con mezzi meccanici e/o a mano.

Nessun operaio dovrà operare nel raggio di azione dei mezzi meccanici quando questi ultimi sono in funzione.

### **Coordinamento generale**

#### Modalità di trasmissione del Piano di Sicurezza e Coordinamento.

Il Committente o il responsabile dei lavori trasmette il piano di sicurezza e di coordinamento a tutte le imprese da lui individuate e operanti nel cantiere; in caso di suddivisione di appalti è possibile trasmetterne solo uno stralcio, contenente, le lavorazioni di interesse dell'appaltatore.

Modalità di trasmissione del Piano Operativo di Sicurezza redatto dalle imprese appaltatrici e suoi contenuti.

Prima dell'inizio dei rispettivi lavori ciascuna impresa esecutrice trasmette il proprio piano operativo di sicurezza al Coordinatore per l'esecuzione.

Modalità di comunicazione di eventuale sub-appalto.

Ai sensi dell'art. 1656 del Codice Civile, si dovrà richiedere preventivamente al committente l'autorizzazione a lavori in subappalto.

Modalità di gestione del Piano di Sicurezza e di Coordinamento e dei Piani Operativi in Cantiere.

Si fa obbligo all'Impresa aggiudicataria appaltatrice di trasmettere il Piano di Sicurezza e Coordinamento alle imprese esecutrici sub-appaltatrici ed ai lavoratori autonomi, prima dell'inizio dei lavori, anche allo scopo di potere correttamente redigere da parte degli stessi, i rispettivi previsti piani operativi.

Qualsiasi situazione che possa venirsi a creare nel cantiere, difforme da quanto previsto nel Piano di Sicurezza e Coordinamento e nei Piani Operativi, dovrà essere tempestivamente comunicata al coordinatore per l'esecuzione dei lavori.

Si fa obbligo a tutte le imprese appaltatrici e sub-appaltatrici dirette o indirette di tenere in cantiere a disposizione dei lavoratori interessati una copia del Piano di Sicurezza e Coordinamento e una copia del Piano Operativo.

Modalità di consultazione dei rappresentanti per la sicurezza delle imprese.

Si fa obbligo a tutte le imprese appaltatrici e sub-appaltatrici dirette o indirette di mettere a disposizione, almeno dieci giorni prima dell'inizio delle lavorazioni, al proprio Rappresentante dei Lavoratori per la Sicurezza sia esso interno all'azienda o a livello territoriale, il presente Piano di Sicurezza e Coordinamento ed il Piano Operativo di Sicurezza.

Qualora il Rappresentante dei Lavoratori lo richieda, il datore di lavoro deve fornire ogni chiarimento in merito ai citati documenti. Qualora il Rappresentante dei Lavoratori formuli delle proposte o delle riserve circa i contenuti dei citati documenti, questi dovranno essere tempestivamente trasmessi al coordinatore per l'esecuzione che dovrà provvedere nel merito.

Di tale atto verrà richiesta documentazione dimostrativa alle imprese da parte del coordinatore per l'esecuzione.

Modalità di organizzazione dei rapporti tra le imprese ed il coordinatore per l'esecuzione.

Si fa obbligo a tutte le imprese appaltatrici e sub-appaltatrici dirette o indirette, ivi compresi i lavoratori autonomi, di comunicare al coordinatore per l'esecuzione la data di inizio delle proprie lavorazioni con almeno 48 ore di anticipo (la comunicazione deve avvenire per iscritto anche via fax).

Modalità di organizzazione tra i datori di lavoro, ivi compresi i lavoratori autonomi, della cooperazione e del coordinamento delle attività nonché della reciproca informazione.

Per quanto attiene l'utilizzazione collettiva di impianti (apparecchi di sollevamento, impianti elettrici, ecc.), infrastrutture (quali servizi igienico assistenziali, opere di viabilità, ecc.), mezzi logistici (quali opere provvisorie macchine, ecc.), e mezzi di protezione collettiva, le imprese ed i lavoratori autonomi dovranno attenersi alle indicazioni sottoesposte.

Si fa obbligo a tutte le imprese appaltatrici e sub-appaltatrici dirette o indirette, ivi compresi i lavoratori autonomi, di attenersi alle norme di coordinamento e cooperazione indicate nel presente documento.

Durante l'espletamento dei lavori, il coordinatore per l'esecuzione provvederà, qualora lo ritenesse necessario, ad indire delle riunioni di coordinamento tra le varie imprese e i lavoratori autonomi, intese a meglio definire le linee di azione ai fini della salvaguardia della sicurezza e della salute dei lavoratori.

Per quanto attiene lo scambio di reciproche informazioni tra le varie imprese ed i lavoratori autonomi, questi dovranno attenersi alle indicazioni di legge con particolare riferimento all'articolo 95 lettera g) del D. Lgs.81/2008.

Nello specifico, tra le imprese dovrà sussistere una cooperazione circa l'attuazione delle misure di prevenzione e protezione dai rischi incidenti sull'attività lavorativa oggetto dell'appalto; gli interventi di prevenzione e protezione dai rischi cui sono esposti i lavoratori, peraltro indicati nella relazione tecnica di analisi delle fasi di lavoro, dovranno essere coordinati anche tramite informazioni reciproche necessari ad individuare rischi da interferenze tra i lavori delle imprese coinvolte nell'esecuzione delle opere.

### **Uso comune delle attrezzature**

Viabilità di cantiere: si rammenta l'obbligo di provvedere alla manutenzione delle vie di transito (inghiaatura, livellamento superficiale, togliere la neve, eliminare pozzanghere, ecc.), di evitare il deposito di materiali nelle vie di transito, in prossimità di scavi ed in posti che possano ostacolare la normale circolazione e comunque al di fuori delle aree definite, di evitare accatastamenti non conformi alle norme, ed al buon senso, di materiali sfusi o pallettizzati, di evitare la percorrenza delle vie di transito con automezzi in genere, limitandola allo stretto necessario e comunque solo per operazioni di carico e scarico di materiali. Eventuali danneggiamenti alle strutture sopra citate dovranno essere immediatamente rimossi a cura dell'impresa che ha provocato il danno o la cattiva condizione d'uso; in caso di controversia sarà l'impresa appaltatrice principale a dover provvedere al ripristino delle normali condizioni di cantiere.

Apparecchi di sollevamento: (tipo gru, argani, elevatori a cavalletto e a palo, ecc.), gli stessi potranno essere utilizzati dalle altre imprese appaltanti o sub appaltanti previa autorizzazione anche verbale dell'impresa proprietaria (l'autorizzazione può essere concessa solo se vengono rispettati gli standard di sicurezza di legge); il mantenimento delle adeguate condizioni di sicurezza e di manutenzione dei citati impianti compete all'impresa che li detiene salvo accordo raggiunto con gli altri datori di lavoro che li utilizzano. L'uso degli apparecchi di sollevamento è comunque sempre limitato a personale esperto delle imprese o dei lavoratori autonomi.

Impianto elettrico di cantiere: lo stesso potrà essere utilizzato dalle altre imprese appaltanti o sub appaltanti previa autorizzazione anche verbale dell'impresa proprietaria (l'autorizzazione può essere concessa solo se vengono rispettati gli standard di sicurezza di legge); il mantenimento delle adeguate condizioni di sicurezza e di manutenzione del citato impianto compete all'impresa che li detiene salvo accordo raggiunto con gli altri datori di lavoro che lo utilizzano.

Eventuali modifiche dell'impianto o eventuali manutenzioni potranno avvenire solo con l'intervento di personale elettricamente addestrato e nel rispetto delle norme vigenti in materia.

Macchine operatrici, macchine utensili, attrezzi di lavoro: le stesse potranno essere concesse alle altre imprese appaltanti o sub appaltanti previa autorizzazione, anche verbale, dell'impresa proprietaria (l'autorizzazione può essere concessa solo se vengono rispettati gli standard di sicurezza di legge); il mantenimento delle adeguate condizioni di sicurezza e di manutenzione delle macchine e delle attrezzature compete all'impresa che li detiene salvo, accordo raggiunto con gli altri datori di lavoro che le utilizzano. L'uso delle macchine e delle attrezzature citate è tuttavia concesso solo al personale in possesso di adeguata formazione ed addestramento.

Opere provvisorie di vario tipo: (scale semplici e doppie ponti metallici a cavalletti o a tubi e giunti, ponti in legno, ponti a cavalletto o trabattelli, ecc.), le stesse potranno essere utilizzate dalle altre imprese appaltanti o sub appaltanti previa autorizzazione anche verbale dell'impresa proprietaria (l'autorizzazione può essere concessa solo se vengono rispettati gli standard di sicurezza di legge); il mantenimento delle adeguate condizioni di sicurezza e di manutenzione delle citate opere, compete all'impresa che li detiene (salvo accordo raggiunto con gli altri datori di lavoro che lo utilizzano).

Informazioni e segnalazioni: in aggiunta alle informazioni di carattere generale fornite agli addetti ai lavori dalle imprese esecutrici, ulteriori informazioni, riguardanti la sicurezza sul lavoro, dovranno essere fornite secondo necessità mediante scritte, avvisi o segnalazioni convenzionali, il cui significato dovrà essere preventivamente chiarito alle maestranze addette.

Le modalità di impiego degli apparecchi di sollevamento, di trasporto ed i segnali prestabiliti per l'esecuzione delle manovre dovranno essere richiamati mediante avvisi chiaramente leggibili.

Eventuali punti di particolare pericolo dovranno essere contraddistinti con segnaletica atta a trasmettere messaggi di avvertimento, divieto, prescrizione e salvataggio.

## **10. Gestione dei mezzi di protezione collettiva**

### **Attrezzature di primo soccorso**

Cassetta di pronto soccorso.

L'appaltatore, mette a disposizione delle maestranze in posizione fissa, ben visibile e segnalata, una cassetta di medicazione il cui contenuto è indicato dalla legge. Devono almeno essere presenti i seguenti medicinali: siringhe monouso da 50 ml, garze sterili, lacci emostatici, bende, cerotti vari in carta, cerotti vari bendati, guanti monouso in lattice, guanti sterili, ghiaccio istantaneo, rete elastica contenitiva, forbice, acqua ossigenata, disinfettante. È utile che sia anche presente il seguente materiale: coperta di lana o coperta termica, termometro, pinza, spugnette detergenti, mascherina per respirazione artificiale, fisiologica in flaconi da 250-500 ml, crema cortisonica, crema o spray per ustioni. L'appaltatore prima dell'inizio dei lavori designa un soggetto, opportunamente formato, avente il compito di prestare il primo soccorso all'infortunato.

## **Mezzi estinguenti**

Estintori portatili.

In cantiere sono tenuti in efficienza due estintori a polvere il cui posizionamento è indicato dal layout del cantiere. La presenza degli estintori è segnalata da appositi cartelli posti in posizione visibile. La zona circostante agli estintori viene tenuta sgombra da materiali e da attrezzature. Di seguito sono elencati le varie classi di agenti estinguenti utilizzabili in relazione al materiale incendiato.

Classe A. Incendi di materiali solidi combustibili come il legno, la carta, i tessuti, le pelli, la gomma ed i suoi derivati, i rifiuti e la cui combustione comporta di norma la produzione di braci ed il cui spegnimento presenta particolari difficoltà.

Agenti estinguenti: ACQUA con un effetto BUONO, SCHIUMA con un effetto BUONO, POLVERE con un effetto MEDIOCRE e CO2 con un effetto SCARSO.

Classe B. Incendi di liquidi infiammabili per il cui spegnimento è necessario un effetto di copertura e soffocamento, come alcoli, solventi, oli minerali, grassi, eteri, benzine, ecc.

Agenti estinguenti: ACQUA con un effetto MEDIOCRE, SCHIUMA con un effetto BUONO, POLVERE con un effetto BUONO e CO2 con un effetto MEDIOCRE.

Classe C. Incendi di gas infiammabili quali metano, idrogeno acetilene, ecc.

Agenti estinguenti: ACQUA con un effetto MEDIOCRE, SCHIUMA con un effetto INADATTO, POLVERE con un effetto BUONO e CO2 con un effetto MEDIOCRE.

Classe D. Incendi di materiali metallici

Classe E. Incendi di apparecchiature elettriche, trasformatori, interruttori, quadri, motori ed apparecchiature elettriche in genere per il cui spegnimento sono necessari agenti elettricamente non conduttivi.

Agenti estinguenti: ACQUA con un effetto INADATTO, SCHIUMA con un effetto INADATTO, POLVERE con un effetto BUONO e CO2 con un effetto BUONO.

## **11. Segnaletica di sicurezza**

All'ingresso del cantiere:

- cartello indicante il divieto di accesso ai non addetti ai lavori
- cartello con divieto di avvicinarsi ai mezzi d'opera
- cartelli indicanti l'uso dei dispositivi di protezione (casco, tute ecc.)

Sull'accesso carraio:

- cartello di pericolo generico con l'indicazione di procedere adagio
- cartello indicante la velocità massima in cantiere di 15 km/h
- cartello dei carichi sospesi (da posizionarsi inoltre in vicinanza della gru, dei montacarichi ecc.)

Sui mezzi di trasporto:

- cartello di divieto di trasporto di persone

Dove esiste uno specifico rischio:

- cartello di divieto di fumare ed usare fiamme libere in tutti i luoghi in cui può esservi pericolo di incendio ed esplosione
- cartello di divieto di eseguire pulizia, riparazioni e lubrificazioni su organi in movimento
- cartello di divieto di avvicinarsi alle macchine utensili con vestiti svolazzanti

- cartello di divieto di rimozione delle protezioni delle macchine e utensili

Dove è possibile accedere agli impianti elettrici:

- cartello indicante la tensione in esercizio
- cartello indicante la presenza di cavi elettrici
- cartello indicante la presenza di cavi elettrici aerei

Presso gli apparecchi di sollevamento:

- cartello indicante la portata massima dell'apparecchio
- cartello indicante le norme di sicurezza per gli imbragatori
- cartello indicante il codice di segnalazione per la manovra della gru

Presso i ponteggi:

- cartello indicante il pericolo di caduta dall'alto
- cartello indicante il divieto di gettare materiali dai ponteggi
- cartello indicante il divieto di salire o scendere dai ponteggi senza l'utilizzo delle apposite scale
- cartello indicante il divieto di utilizzo di scale in cattivo stato di conservazione
- luci rosse e con dispositivi rifrangenti aventi superficie minima di 50 mq

Presso le strutture igienico assistenziali:

- cartello indicante la potabilità o meno dell'acqua
- cartello indicante la cassetta del pronto soccorso
- cartello riportante le norme di igiene da seguire

Presso i mezzi antincendio:

- cartello indicante la posizione di estintori
- cartello indicante le norme di comportamento in caso di incendio



Divieto d'accesso al personale non autorizzato



M008 - Indossare calzature di sicurezza



M009 - Indossare guanti protettivi



M010 - Indossare indumenti protettivi



M014 - Indossare casco di protezione



Procedere adagio





Velocità massima in cantiere di 15 km/



Vietato avvicinarsi alle macchine utensili con vestiti svolazzanti

P002 - Vietato fumare



Vietato rimuovere le protezioni dalle macchine e utensili

Vietato eseguire pulizia, riparazioni e lubrificazioni su organi in movimento



Alta tensione



Cavi



Cavi elettrici aerei



Portata massima



W008 - Caduta con dislivello



Vietato gettare materiali dai ponteggi



Vietato salire o scendere dai



Divieto di stato cattivo



E015 - Acqua potabile



Non sostare sotto carichi sospesi



E003 - Pronto soccorso



Vietato trasportare e sollevare Persone



Vietato accendere fiamme



## 12. Organizzazione dei servizi di emergenza e pronto soccorso

### **Norme da seguire in caso di infortuni**

#### **Caduta dall'alto.**

In presenza di cadute dall'alto viene immediatamente richiesto l'intervento del pronto soccorso. Nel frattempo l'infortunato non viene spostato né tanto meno viene sollevato in posizione eretta.

#### **Tagli agli arti.**

In presenza di tagli esterni, la ferita viene pulita e disinfettata utilizzando i prodotti presenti nella cassetta di pronto soccorso. La ferita viene tamponata con garze sterili. Viene richiesto l'intervento del medico o, nei casi più gravi, del pronto soccorso.

#### **Elettrocuzione.**

In caso di contatto accidentale con linee elettriche, quando l'infortunato resti a contatto con la tensione ed essa non sia immediatamente disattivabile, è necessario allontanare l'infortunato con un supporto di materiale isolante (tavola di legno, manico di legno ecc.). Se il suolo è bagnato, il soccorritore deve isolarsi da terra utilizzando ad esempio una tavola di legno.

Viene verificato che l'infortunato non abbia subito un arresto cardiaco. In caso positivo viene eseguito il massaggio cardiaco da persona informata di tale tecnica.

Viene richiesto l'immediato intervento del pronto soccorso.

#### **Brucciature o scottature.**

In caso di ustioni o bruciature richiedere l'intervento del pronto soccorso e nel frattempo rimuovere gli indumenti bruciati, purché essi non siano attaccati alla pelle. Avvolgere le ustioni con bende e, se disponibili, con appositi oli antiscottature, evitando di bucare le bolle. Sdraiare l'infortunato in posizione antishock e coprirlo.

#### **Inalazione sostanze chimiche.**

In caso di contatto o inalazione di sostanze chimiche, viene richiesto l'intervento di un'ambulanza e l'infortunato è condotto nel più vicino pronto soccorso. Vengono anche reperite le schede tossicologiche del prodotto. Nelle fasi di primo soccorso vengono seguite le indicazioni ivi riportate. In caso di ingestione viene evitato di provocare il rigurgito se ciò provoca danni all'apparato respiratorio (bronchite chimica).

#### **Radiazioni non ionizzanti (es. ultravioletti da saldatura).**

Condurre l'infortunato in ambiente fresco ed aerato ed applicare compresse fredde. Viene richiesto l'intervento medico.

#### **Colpi di calore.**

L'infortunato viene disposto in posizione di sicurezza (disteso sul fianco a testa bassa con ginocchio piegato per assicurarne la stabilità) coperto in luogo asciutto e aerato. Viene richiesto l'intervento del pronto soccorso esterno.

### **Norme generali relative alla evacuazione del cantiere**

L'impresa principale e le altre imprese individuano, tra le persone alle sue dipendenze, colui o coloro che sono addetti all'emergenza.

Il lay-out di cantiere individua le vie di evacuazione che sono tenute sgombre da ostacoli e conducono a luogo sicuro anch'esso individuato dal lay-out.

Le operazioni di evacuazione sono dirette dal capocantiere che ha anche il compito di avvisare telefonicamente i mezzi di soccorso. I lavoratori sono formati e informati sulle modalità di evacuazione.

### **Procedure di emergenza in caso di inquinamento da agenti chimici**

In presenza di emissioni tossiche o in presenza di pericolo imminenti della loro fuoriuscita, le maestranze abbandonano il cantiere.

Contemporaneamente viene attivata la procedura di emergenza che prevede l'individuazione della fonte di inquinamento e delle sostanze inquinanti.

Se le emissioni sono causate da prodotti utilizzati all'interno del cantiere, vengono reperite le schede tossicologiche.

### **Procedure da seguire in caso di temporali**

In presenza di perturbazioni atmosferiche a carattere temporalesco, le maestranze abbandonano i posti di lavoro su strutture metalliche. In caso di pioggia tutte le lavorazioni all'aperto sono sospese.

### **Procedure di emergenza in caso di incendio**

In presenza di un incendio viene avviata la procedura di emergenza che prevede l'attivazione della squadra interna e la richiesta di intervento dei vigili del fuoco.

La squadra interna verifica la presenza di persone nella zona invasa dal fuoco e/o dal fumo. In caso di riscontro positivo gli addetti, durante l'intervento, fanno uso di apposite tute e respiratori antifumo. Per lo spegnimento immediato fanno uso di estintori presenti in cantiere.

## **13. Pianificazione dei lavori e cronoprogramma**

### Misure aggiuntive di prevenzione e protezione

Sono previste lavorazioni interferenti sfalsate spazialmente, qualora in fase di esecuzione sarà necessario modificare il cronoprogramma e si verificheranno altre lavorazioni interferenti, tali lavorazioni saranno sfalsate spazialmente o temporalmente sulla giornata.

Nel caso di lavorazioni interferenti, le linee guida per il coordinamento potranno essere le seguenti:

- 1) Nei limiti della programmazione generale ed esecutiva la differenziazione temporale degli interventi costituisce il miglior metodo operativo. Detta differenziazione può essere legata alle priorità esclusive, alla disponibilità di uomini e mezzi per necessità diverse.
- 2) Quando detta differenziazione temporale non sia attuabile o lo sia solo parzialmente, le attività dovranno essere condotte con l'adozione di misure protettive che eliminino o riducano considerevolmente i rischi delle reciproche lavorazioni, ponendo in essere schermature, protezioni e percorsi che consentano le attività, ivi compresi gli spostamenti, in condizioni di sicurezza.
- 3) Il rispetto di quanto concordato a questo effetto è obbligo delle imprese interessate che, in caso di impossibilità attuativa effettiva con particolari motivi, dovranno segnalare tale situazione, affinché possano essere riviste e modificate le misure previste.

Il cronoprogramma in fase progettuale presunto, risulta a titolo indicativo, sarà cura poi del Coordinatore in fase di Esecuzione dei Lavori, in base al reale andamento temporale dei lavori alle metodologie di lavoro utilizzate, alle macchine, attrezzature ed apprestamenti presenti in cantiere, valutare gli effettivi rischi da interferenze lavorative e conseguentemente modificare e/o indicare le misure di prevenzione e protezione da adottare.

### **Entità presunta del cantiere uomini giorno**

Il valore uomini giorno (UG) (art. 99, D. Lgs. n. 81/2008) è stimato in modo sufficientemente approssimativo partendo dall'importo dei lavori e calcolando l'importo dovuto alla manodopera, in misura pari al 40% dello stesso. Si ipotizza una paga oraria media di un lavoratore 34,34 euro (desunta dal prezzario Lavori Pubblici Regione Toscana) e quindi un costo giornaliero per 8 ore lavorative 274,72 euro.

Costo complessivo dell'opera: € 1.847.180,59  
Percentuale manodopera:  $738.872,24/274,72 = 2.689,54$  UG

Ipotizzando una squadra tipo : 9 operai

*Durata presunta dei lavori: 2.689,54UG /= 298 giorni lavorativi più due giorni per allestimento cantiere= 300 giorni*

## Cronoprogramma

| ELENCO OPERE   | LUOGO OPERAZIONI | SETTIMANA NUMERO |   |   |   |   |   |   |   |   |    |    |    |    |    |    |
|--|------------------|------------------|---|---|---|---|---|---|---|---|----|----|----|----|----|----|
|  |                  | 1                | 2 | 3 | 4 | 5 | 6 | 7 | 8 | 9 | 10 | 11 | 12 | 13 | 14 | 15 |
| <b>Allestimento cantiere</b>                             |                  |                  |   |   |   |   |   |   |   |   |    |    |    |    |    |    |
| Allestimento di depositi                                 | esterno edificio |                  |   |   |   |   |   |   |   |   |    |    |    |    |    |    |
| Montaggio wc chimico e box prefabbricati                 | esterno edificio |                  |   |   |   |   |   |   |   |   |    |    |    |    |    |    |
| Apposizione segnaletica di cantiere                      | esterno edificio |                  |   |   |   |   |   |   |   |   |    |    |    |    |    |    |
| Montaggio recinzione e cancello di cantiere              | esterno edificio |                  |   |   |   |   |   |   |   |   |    |    |    |    |    |    |
| Realizzazione impianto elettrico e di terra del cantiere | esterno edificio |                  |   |   |   |   |   |   |   |   |    |    |    |    |    |    |

| ELENCO OPERE                           | LUOGO OPERAZIONI | SETTIMANA NUMERO |   |   |   |   |   |   |   |   |    |    |    |    |    |    |
|--|------------------|------------------|---|---|---|---|---|---|---|---|----|----|----|----|----|----|
|  |                  | 1                | 2 | 3 | 4 | 5 | 6 | 7 | 8 | 9 | 10 | 11 | 12 | 13 | 14 | 15 |
| <b>Smontaggio rampa esterna</b>        |                  |                  |   |   |   |   |   |   |   |   |    |    |    |    |    |    |
| Smontaggio rampa e parapetto metallici | esterno edificio |                  |   |   |   |   |   |   |   |   |    |    |    |    |    |    |
| Smontaggio pilastri in acciaio e cls   | esterno edificio |                  |   |   |   |   |   |   |   |   |    |    |    |    |    |    |

| ELENCO OPERE                               | LUOGO OPERAZIONI | SETTIMANA NUMERO |   |   |    |    |    |    |    |    |    |    |    |    |    |    |
|--|------------------|------------------|---|---|----|----|----|----|----|----|----|----|----|----|----|----|
|  |                  | 7                | 8 | 9 | 10 | 11 | 12 | 13 | 14 | 15 | 16 | 17 | 18 | 19 | 20 | 21 |
| <b>Opere interne</b>                       |                  |                  |   |   |    |    |    |    |    |    |    |    |    |    |    |    |
| Rimozione controsoffitti a doghe           | interno edificio |                  |   |   |    |    |    |    |    |    |    |    |    |    |    |    |
| Posa in opera di controsoffitti a pannelli | interno edificio |                  |   |   |    |    |    |    |    |    |    |    |    |    |    |    |
|  | Zona 1           |                  |   |   |    |    |    |    |    |    |    |    |    |    |    |    |
|  | Zona 2           |                  |   |   |    |    |    |    |    |    |    |    |    |    |    |    |
|  | Zona 3           |                  |   |   |    |    |    |    |    |    |    |    |    |    |    |    |
|  | Zona 4           |                  |   |   |    |    |    |    |    |    |    |    |    |    |    |    |
|  | Zona 5           |                  |   |   |    |    |    |    |    |    |    |    |    |    |    |    |
|  | Zona 6           |                  |   |   |    |    |    |    |    |    |    |    |    |    |    |    |
|  | Zona 7           |                  |   |   |    |    |    |    |    |    |    |    |    |    |    |    |
|  | Zona 8           |                  |   |   |    |    |    |    |    |    |    |    |    |    |    |    |
|  | Zona 9           |                  |   |   |    |    |    |    |    |    |    |    |    |    |    |    |
|  | Zona 10          |                  |   |   |    |    |    |    |    |    |    |    |    |    |    |    |

| ELENCO OPERE   | LUOGO OPERAZIONI | SETTIMANA NUMERO |   |   |    |    |    |    |    |    |    |    |    |    |    |    |
|--|------------------|------------------|---|---|----|----|----|----|----|----|----|----|----|----|----|----|
|  |                  | 7                | 8 | 9 | 10 | 11 | 12 | 13 | 14 | 15 | 16 | 17 | 18 | 19 | 20 | 21 |
| <b>Impianti</b>  |                  |                  |   |   |    |    |    |    |    |    |    |    |    |    |    |    |
| Smontaggio vecchio impianto di distribuzione                 | interno edificio |                  |   |   |    |    |    |    |    |    |    |    |    |    |    |    |
| Smontaggio termosifoni esistenti                             | interno edificio |                  |   |   |    |    |    |    |    |    |    |    |    |    |    |    |
| Taglio e posa tubazioni e canalizzazioni                     | esterno edificio |                  |   |   |    |    |    |    |    |    |    |    |    |    |    |    |
| Installazione impianto raffrescamento estivo e riscaldamento | interno edificio |                  |   |   |    |    |    |    |    |    |    |    |    |    |    |    |
| Posa in opera cassette distribuzione aria                    | interno edificio |                  |   |   |    |    |    |    |    |    |    |    |    |    |    |    |
| Posa in opera ventilonvettori                                | interno edificio |                  |   |   |    |    |    |    |    |    |    |    |    |    |    |    |
|  | Zona 1           |                  |   |   |    |    |    |    |    |    |    |    |    |    |    |    |
|  | Zona 2           |                  |   |   |    |    |    |    |    |    |    |    |    |    |    |    |
|  | Zona 3           |                  |   |   |    |    |    |    |    |    |    |    |    |    |    |    |
|  | Zona 4           |                  |   |   |    |    |    |    |    |    |    |    |    |    |    |    |
|  | Zona 5           |                  |   |   |    |    |    |    |    |    |    |    |    |    |    |    |
|  | Zona 6           |                  |   |   |    |    |    |    |    |    |    |    |    |    |    |    |
|  | Zona 7           |                  |   |   |    |    |    |    |    |    |    |    |    |    |    |    |





## 14. Interferenze tra le lavorazioni

| LAVORAZIONE               | DURATA       | INTERFERENZA | RISCHI TRASMESSI E PERDURANTI   |
|---------------------------|--------------|--------------|---|
| ALLESTIMENTO DEL CANTIERE | 3 settimane  | nessuna      | Non ci sono rischi trasmissibili alle fasi interferenti e rischi che perdurano anche dopo la fine della fase. |
| SMONTAGGIO RAMPA ESTERNA  | 3 settimane  | nessuna      | Non ci sono rischi trasmissibili alle fasi interferenti e rischi che perdurano anche dopo la fine della fase  |
| RIFACIMENTO FACCIATA      | 14 settimane | nessuna      | Non ci sono rischi trasmissibili alle fasi interferenti e rischi che perdurano anche dopo la fine della fase  |
| SOSTITUZIONE INFISSI      | 12 settimane | nessuna      | Le lavorazioni non sono interferenti in quanto avvengono in vani diversi della zona.                          |
| OPERE INTERNE             | 10 settimane | nessuna      | Le lavorazioni non sono interferenti in quanto avvengono in vani diversi della zona.                          |
| OPERE ESTERNE             | 9 settimane  | nessuna      | Non ci sono rischi trasmissibili alle fasi interferenti e rischi che perdurano anche dopo la fine della fase  |
| IMPIANTI                  | 11 settimane | nessuna      | Le lavorazioni non sono interferenti in quanto avvengono in vani diversi della zona.                          |
| SMONTAGGIO DEL CANTIERE   | 5 settimane  | nessuna      | Non ci sono rischi trasmissibili alle fasi interferenti e rischi che perdurano anche dopo la fine della fase  |

## 15. Considerazioni aggiuntive

### Competenze ai fini della sicurezza.

Il direttore dei lavori ha l'alta sorveglianza dei lavori ed a lui compete la verifica della rispondenza dell'opera al progetto e alla normativa urbanistica.

L'impresa è responsabile dell'applicazione delle norme di legge in materia di sicurezza nonché dell'applicazione del presente Piano di Sicurezza e Coordinamento.

Il committente, ai fini della sicurezza, è responsabile ai sensi dell'art. 90 del D.lgs. 81/2008.

Al coordinatore in fase di esecuzione competono gli obblighi di cui all'art. 92 del D.lgs. citato.

## **16. Costi della Sicurezza**

Vedi computo allegato.



**COMUNE DI PRATO**  
VIA ROMA 101

pag. 1

# COMPUTO ESTIMATIVO

**OGGETTO:** COSTI SICUREZZA

**COMMITTENTE:** Comune di Prato

Data, 29/05/2023

**IL TECNICO**  
Ing. Francesca Macera

| Num.Ord.<br>TARIFFA               | DESIGNAZIONE DEI LAVORI   | DIMENSIONI |                 |       |                  | Quantità             | IMPORTI  |            |
|-----------------------------------|---|------------|-----------------|-------|------------------|----------------------|----------|------------|
|                                   |   | par.ug.    | lung.           | larg. | H/peso           |                      | unitario | TOTALE     |
|                                   | <b>RIPORTO</b>  |            |                 |       |                  |                      |          |            |
|                                   | <b>LAVORI A MISURA</b>  |            |                 |       |                  |                      |          |            |
|                                   | <b>COSTI SICUREZZA (SpCat 1)</b>  |            |                 |       |                  |                      |          |            |
| 1 / 1<br>TOS23_17.N<br>05.003.030 | Ponteggi e castelli di tiro. Montaggio ponteggio metallico ad elementi prefabbricati, esclusa illuminazione notturna ed idonea segnaletica, incluso nolo per il primo mese.<br>facciate esterne<br>corte interna e sottoponte lucernario  |            | 195,00<br>92,00 |       | 14,000<br>14,000 | 2'730,00<br>1'288,00 |          |            |
|                                   | SOMMANO m <sup>2</sup>  |            |                 |       |                  | 4'018,00             | 16,42    | 65'975,56  |
| 2 / 2<br>TOS23_17.N<br>05.003.031 | Ponteggi e castelli di tiro. Smontaggio ponteggio metallico ad elementi prefabbricati, esclusa illuminazione notturna ed idonea segnaletica.<br>Vedi voce n° 1 [m <sup>2</sup> 4 018.00]<br>Compreso sottoponte necessario per smontaggio/montaggio lucernari   |            |                 |       |                  | 4'018,00             |          |            |
|                                   | SOMMANO m <sup>2</sup>  |            |                 |       |                  | 4'018,00             | 7,01     | 28'166,18  |
| 3 / 3<br>TOS23_17.N<br>05.003.032 | Ponteggi e castelli di tiro. Noleggio oltre il primo mese di utilizzo ponteggio metallico ad elementi prefabbricati, esclusa illuminazione notturna ed idonea segnaletica, calcolato al mq per ogni mese di utilizzo.<br>Compreso sottoponte necessario per smontaggio/montaggio lucernari  | 5,00       | 1000,00         |       |                  | 5'000,00             |          |            |
|                                   | SOMMANO m <sup>2</sup>  |            |                 |       |                  | 5'000,00             | 2,76     | 13'800,00  |
| 4 / 4<br>TOS23_17.N<br>05.003.060 | Ponteggi e castelli di tiro. Montaggio castello di tiro in appoggio a terra o sospeso da terra per permettere l'accesso di carico e scarico, con 3 lati di m 1,80 in tubo e giunto, compreso ancoraggio della struttura con controventature in ogni ordine e con piano di servizio e sottoponte in tavoloni opportunamente fermati, completo di fermapiede, parapetti e scale perfettamente agibili, atto a sostenere l'installazione di montacarichi e tramoggia di scarico, compreso sollevamenti e cali a terra; il tutto per dare il titolo compiuto e finito a regola d'arte, misurato per perimetro di base per l'altezza. Esclusa la segnaletica diurna e notturna, incluso nolo per il primo mese.            | 3,00       | 5,40            |       | 14,000           | 226,80               |          |            |
|                                   | SOMMANO m <sup>2</sup>  |            |                 |       |                  | 226,80               | 20,89    | 4'737,85   |
| 5 / 5<br>TOS23_17.N<br>05.003.061 | Ponteggi e castelli di tiro. Smontaggio castello di tiro in appoggio a terra o sospeso da terra per permettere l'accesso di carico e scarico, con 3 lati di m 1,80 in tubo e giunto, compreso ancoraggio della struttura con controventature in ogni ordine e con piano di servizio e sottoponte in tavoloni opportunamente fermati, completo di fermapiede, parapetti e scale perfettamente agibili, atto a sostenere l'installazione di montacarichi e tramoggia di scarico, compreso sollevamenti e cali a terra; il tutto per dare il titolo compiuto e finito a regola d'arte, misurato per perimetro di base per l'altezza. Esclusa la segnaletica diurna e notturna.<br>Vedi voce n° 4 [m <sup>2</sup> 226.80] |            |                 |       |                  | 226,80               |          |            |
|                                   | SOMMANO m <sup>2</sup>  |            |                 |       |                  | 226,80               | 9,20     | 2'086,56   |
| 6 / 6<br>TOS23_17.N<br>05.003.062 | Ponteggi e castelli di tiro. Noleggio oltre il primo mese di castello di tiro in appoggio a terra o sospeso da terra per permettere l'accesso di carico e scarico, con 3 lati di m 1,80 in tubo e giunto, compreso ancoraggio della struttura con controventature in ogni ordine e con piano di servizio e sottoponte in tavoloni opportunamente fermati, completo di fermapiede, parapetti e scale perfettamente agibili, atto a sostenere l'installazione di montacarichi e tramoggia di scarico, compreso sollevamenti e cali a terra; il tutto per dare il titolo   |            |                 |       |                  |                      |          |            |
|                                   | <b>A RIPORTARE</b>  |            |                 |       |                  |                      |          | 114'766,15 |

| Num.Ord.<br>TARIFFA                 | DESIGNAZIONE DEI LAVORI  | DIMENSIONI |        |       |        | Quantità | IMPORTI  |            |
|-------------------------------------|--|------------|--------|-------|--------|----------|----------|------------|
|                                     |  | par.ug.    | lung.  | larg. | H/peso |          | unitario | TOTALE     |
|                                     | <b>RIPORTO</b>   |            |        |       |        |          |          | 114'766,15 |
|                                     | compiuto e finito a regola d'arte, misurato per perimetro di base per l'altezza. Esclusa la segnaletica diurna e notturna, calcolato al mq per ogni mese di utilizzo.<br>Vedi voce n° 4 [m² 226.80]  | 5,00       |        |       |        | 1'134,00 |          |            |
|                                     | SOMMANO m²   |            |        |       |        | 1'134,00 | 1,61     | 1'825,74   |
| 7 / 7<br>TOS23_17.N<br>05.003.039   | Ponteggi e castelli di tiro. Montaggio mantovana parasassi di larghezza m 1,50, per la protezione dalla caduta dei materiali durante la lavorazione alle facciate, realizzata ad una quota non inferiore a m 4,50 da terra, da ripetersi ogni 12 metri di altezza, incluso nolo per il primo mese.   |            | 195,00 |       |        | 195,00   |          |            |
|                                     | SOMMANO m  |            |        |       |        | 195,00   | 35,00    | 6'825,00   |
| 8 / 8<br>TOS23_17.N<br>05.003.041   | Ponteggi e castelli di tiro. Noleggio oltre il primo mese di utilizzo di mantovana parasassi di larghezza m 1,50, per la protezione dalla caduta dei materiali durante la lavorazione alle facciate, realizzata ad una quota non inferiore a m 4,50 da terra, da ripetersi ogni 12 metri di altezza, calcolato al m per ogni mese di utilizzo. | 5,00       | 195,00 |       |        | 975,00   |          |            |
|                                     | SOMMANO m  |            |        |       |        | 975,00   | 5,40     | 5'265,00   |
| 9 / 9<br>TOS23_17.N<br>05.003.040   | Ponteggi e castelli di tiro. Smontaggio mantovana parasassi di larghezza m 1,50, per la protezione dalla caduta dei materiali durante la lavorazione alle facciate, realizzata ad una quota non inferiore a m 4,50 da terra, da ripetersi ogni 12 metri di altezza.  |            | 195,00 |       |        | 195,00   |          |            |
|                                     | SOMMANO m  |            |        |       |        | 195,00   | 15,22    | 2'967,90   |
| 10 / 10<br>TOS23_17.N<br>05.007.051 | Delimitazione e protezione aree a rischio Fornitura ed installazione rete di protezione, schermatura 90 %.<br>Vedi voce n° 1 [m² 4 018.00]   |            |        |       |        | 4'018,00 |          |            |
|                                     | SOMMANO m²   |            |        |       |        | 4'018,00 | 2,29     | 9'201,22   |
| 11 / 11<br>TOS23_17.N<br>05.004.001 | Trabattelli Nolo di ponte mobile di servizio a elementi prefabbricati ad innesto, con ruote e stabilizzatori, completo di piano di lavoro rettangolare di altezza fino a m 3,00, nolo minimo 5 giorni.   |            |        |       |        | 120,00   |          |            |
|                                     | SOMMANO giornaliero  |            |        |       |        | 120,00   | 10,96    | 1'315,20   |
| 12 / 12<br>TOS23_17.N<br>05.002.018 | Recinzioni e accessi di cantiere Noleggio oltre il primo mese di utilizzo di recinzione per area adibita a cantiere realizzata in struttura tubo e giunto con rete plastica rossa, calcolato al m per ogni mese di utilizzo ed esclusa segnaletica   | 15,00      | 150,00 |       |        | 2'250,00 |          |            |
|                                     | SOMMANO ml   |            |        |       |        | 2'250,00 | 1,10     | 2'475,00   |
| 13 / 13<br>TOS23_17.N<br>05.002.015 | Recinzioni e accessi di cantiere Smontaggio di recinzione per area adibita a cantiere, esclusa idonea segnaletica diurna e notturna - in struttura tubo e giunto con rete plastica rossa.  |            | 150,00 |       |        | 150,00   |          |            |
|                                     | SOMMANO ml   |            |        |       |        | 150,00   | 5,60     | 840,00     |
| 14 / 14                             | WC chimici portatili senza lavamani - noleggio mensile   |            |        |       |        |          |          |            |
|                                     | <b>A RIPORTARE</b>   |            |        |       |        |          |          | 145'481,21 |

| Num.Ord.<br>TARIFFA                 | DESIGNAZIONE DEI LAVORI  | DIMENSIONI |       |       |        | Quantità | IMPORTI  |            |
|-------------------------------------|--|------------|-------|-------|--------|----------|----------|------------|
|                                     |  | par.ug.    | lung. | larg. | H/peso |          | unitario | TOTALE     |
|                                     | <b>RIPORTO</b>   |            |       |       |        |          |          | 145'481,21 |
| TOS23_17.N<br>06.005.001            | SOMMANO cad  |            |       |       |        | 15,00    |          |            |
| 15 / 15<br>TOS23_17.N<br>06.004.010 | Box prefabbricati di cantiere composti da: struttura di base sollevata da terra e avente struttura portante in profilati metallici, copertura e tamponatura con pannelli sandwich autoportanti in lamiera zincata con interposto isolante, pavimentazione in PVC su supporto in legno idrofugo, infissi in alluminio anodizzato, impianto elettrico, impianto termico, impianto idrico (acqua calda e fredda) e fognario; esclusi allacciamenti e realizzazione basamento- compreso montaggio e smontaggio. adibito ad ufficio di dimensioni cm 240x450x240 - noleggio mensile |            |       |       |        | 15,00    | 211,12   | 3'166,80   |
|                                     | SOMMANO cad  |            |       |       |        | 15,00    | 306,55   | 4'598,25   |
| 16 / 16<br>TOS23_17.N<br>07.002.015 | Segnaletica e illuminazione di sicurezza Noleggio segnaletica cantieristica di divieto, obbligo, pericolo, sicurezza da parete, in alluminio, di forma rettangolare, dimensione mm 180x120, spessore mm 0,5, distanza lettura max 4 metri, per un mese.  |            |       |       |        | 15,00    |          |            |
|                                     | SOMMANO cad  |            |       |       |        | 15,00    | 29,00    | 435,00     |
| 17 / 17<br>TOS23_17.P<br>06.006.001 | Impianto di messa a terra e protezione contro le scariche atmosferiche Dispersore a croce in acciaio zincato a caldo sezione 50 x 50 x 5 mm, con bandiera a 3 fori Ø 11 mm per allacciamento di corde, tondi, piatti, funi. - lunghezza m. 1,00  |            |       |       |        | 1,00     |          |            |
|                                     | SOMMANO cad  |            |       |       |        | 1,00     | 21,80    | 21,80      |
| 18 / 18<br>TOS23_17.P<br>07.003.001 | Attrezzature di primo soccorso Cassetta contenente presidi medicali prescritti dall'allegato 1 D.M. 15.7.2003 n. 389   |            |       |       |        | 1,00     |          |            |
|                                     | SOMMANO cad  |            |       |       |        | 1,00     | 97,85    | 97,85      |
| 19 / 19<br>TOS23_17.P<br>07.003.002 | Attrezzature di primo soccorso Kit levaschegge costituito da una valigetta dim. cm 23x17x4,5h contenente l'occorrente per togliere dagli occhi schegge metalliche o di altra natura  |            |       |       |        | 1,00     |          |            |
|                                     | SOMMANO cad  |            |       |       |        | 1,00     | 29,31    | 29,31      |
| 20 / 20<br>TOS23_17.P<br>07.003.003 | Attrezzature di primo soccorso Kit lavaocchi per primo soccorso di lavaggio e medicazione degli occhi  |            |       |       |        | 1,00     |          |            |
|                                     | SOMMANO cad  |            |       |       |        | 1,00     | 13,18    | 13,18      |
| 21 / 21<br>TOS23_17.P<br>07.004.001 | Mezzi antincendio Estintore portatile a polvere omologato, montato a parete con apposite staffe e corredato di cartello di segnalazione, compresa manutenzione periodica - da kg. 6.   |            |       |       |        | 2,00     |          |            |
|                                     | SOMMANO cad  |            |       |       |        | 2,00     | 56,84    | 113,68     |
| 22 / 22<br>TOS23_17.S<br>08.002.002 | Riunioni di informazione Assemblea periodica dei lavoratori in materia di sicurezza e di salute, con particolare riferimento al proprio posto di lavoro ed alle proprie mansioni   |            |       |       |        |          |          |            |
|                                     | <b>A RIPORTARE</b>   |            |       |       |        |          |          | 153'957,08 |



PLANIMETRIA GENERALE

