



Finanziato
dall'Unione europea
NextGenerationEU



comune di
PRATO
Codice Fiscale: 84006890481

Progetto

**EX CONSERVATORIO SANTA CATERINA, VIA SANTA CATERINA 17,
RIQUALIFICAZIONE FACCIATA: SOSTITUZIONE INFISSI**

CUP

C35F21000050005

Titolo

Piano di Sicurezza e Coordinamento in fase di Progettazione

Fase

Progetto Esecutivo

Servizio	Servizio Edilizia storico monumentale ed immobili comunali, Politiche energetiche e Datore di Lavoro
Dirigente del servizio	Arch. Francesco Caporaso
Responsabile Unico del Procedimento	Arch. Francesco Procopio

Progettista delle opere architettoniche

Arch. Francesco Procopio - Comune di Prato
Ing. Francesca Macera - Comune di Prato

Coordinatore alla sicurezza in fase di progettazione

Ing. Francesca Macera - Comune di Prato

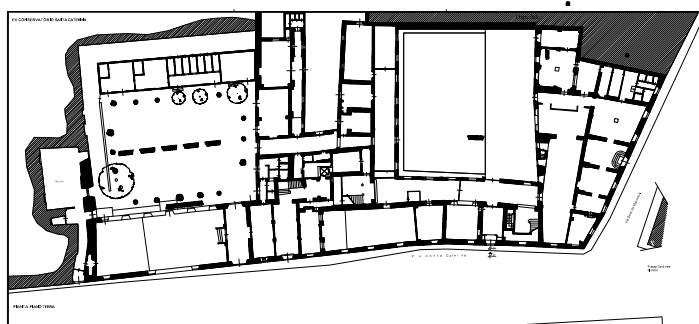

Elaborato E.1: PIANO DI SICUREZZA E COORDINAMENTO

Spazio riservato agli uffici:

PIANO DI SICUREZZA E COORDINAMENTO

Art. 100, D. Lgs. n. 81 del 9 aprile 2008

Allegato XV, D. Lgs. 81/2008



OGGETTO: EX CONSERVATORIO SANTA CATERINA, VIA SANTA CATERINA 17,
RIQUALIFICAZIONE FACCIATA: SOSTITUZIONE INFISSI
CUP: C35F21000050005

COMMITTENTE: Comune di Prato

RUP: Arch. Francesco Procopio
Piazza Mercatale 37
59100 - Prato
Tel. 05741836666
mail: f.procopio@comune.prato.it

CANTIERE: Ex Conservatorio Santa Caterina
Via Santa Caterina 17
59100 Prato (PO)

REDATTO DA:

Ing. Francesca Macera
Piazza Mercatale 37
59100 - Prato
Tel. 05741836668
mail: f.macera@comune.prato.it

Il Coordinatore per la Sicurezza

Il committente

Il Responsabile dei Lavori

1. Introduzione

Il presente Piano di Sicurezza e Coordinamento è redatto dal Coordinatore per la Sicurezza in fase progettuale (CSP) in conformità alle disposizioni dell'articolo 91 e dell'allegato XV del D. Lgs. 81/2008, così come modificato dal D. Lgs. 106/2009.

Esso rappresenta il documento progettuale della sicurezza nel cantiere individuato, e cioè, il documento nel quale il CSP ha individuato, analizzato e valutato tutti gli elementi che possono influire sulla salute e sicurezza dei lavoratori prima dell'inizio dei lavori per l'opera oggetto di realizzazione.

Il Piano di Sicurezza e Coordinamento contiene tutte le informazioni, le valutazioni e le misure richieste per legge o ritenute necessarie dal CSP per assicurare la tutela della salute e della sicurezza dei lavoratori nel cantiere in oggetto. Esso è il risultato delle scelte progettuali ed organizzative attuate in conformità alle prescrizioni dell'articolo 100 del D.Lgs. 81/2008.

Il presente Piano contiene pertanto l'individuazione, l'analisi e la valutazione dei singoli rischi e di tutti gli elementi richiesti per legge, con l'indicazione delle conseguenti procedure, degli apprestamenti e delle attrezzature atti a garantire per tutta la durata dei lavori il rispetto delle norme per la prevenzione degli infortuni e la tutela della salute dei lavoratori, con particolare riferimento alla eventuale presenza simultanea o successiva di più imprese o di lavoratori autonomi.

Contiene inoltre la stima dei costi della sicurezza, effettuata secondo le disposizioni dell'articolo 100 e del punto 4 allegato XV del D.Lgs 81/2008 ed il cronoprogramma dei lavori in cui sono indicate, in base alla complessità dell'opera, le lavorazioni, le fasi e le sottofasi di lavoro, la loro sequenza temporale e la loro durata.

Per facilità di riferimento e lettura, il piano è stato suddiviso in capitoli e paragrafi seguendo le prescrizioni di cui agli articoli succitati.

1.1 CRITERI AMBIENTALI MINIMI (CAM)

1.1.1 Riferimenti normativi

I criteri ambientali individuati in questo capitolo corrispondono a caratteristiche e prestazioni ambientali superiori a quelle previste dalle leggi nazionali e regionali vigenti, da norme e standard tecnici obbligatori, (ai sensi delle Norme tecniche per le costruzioni di cui al DM 14 gennaio 2008) e dal Regolamento UE sui Prodotti da Costruzione (CPR 305/2011 e successivi Regolamenti Delegati). Si vogliono comunque richiamare qui alcune norme e riferimenti principali del settore: D.Lgs. 30 maggio 2008, n. 115 "Attuazione della direttiva 2006/32/CE relativa all'efficienza degli usi finali dell'energia e i servizi energetici e abrogazione della direttiva 93/76/CEE".

D.Lgs. 3 marzo 2011, n. 28 "Attuazione della direttiva 2009/28/CE sulla promozione dell'uso dell'energia da fonti rinnovabili, recante modifica e successiva abrogazione delle direttive 2001/77/CE e 2003/30/CE".

Legge 14 gennaio 2013, n. 10. "Norme per lo sviluppo degli spazi verdi urbani".

Decreto Legge 4 giugno 2013, n. 63 "Disposizioni urgenti per il recepimento della Direttiva 2010/31/UE del Parlamento europeo e del Consiglio del 19 maggio 2010, sulla prestazione energetica nell'edilizia per la definizione delle procedure d'infrazione avviate dalla Commissione europea, nonché altre disposizioni in materia di coesione sociale".

D.Lgs. 4 luglio 2014 n.102 "Attuazione della direttiva 2012/27/UE sull'efficienza energetica, che modifica le direttive 2009/125/CE e 2010/30/UE e abroga le direttive 2004/8/CE e 2006/32/CE". COM(2014) 445 final "Opportunità per migliorare l'efficienza delle risorse nell'edilizia".

Decreto Legge 63/2013 convertito in Legge n.90/2013 e relativi decreti attuativi tra cui il decreto interministeriale del 26 giugno 2015 del Ministro dello sviluppo economico di concerto con i Ministri dell'ambiente e della tutela del territorio e del mare, delle infrastrutture e dei trasporti, della salute e della difesa, "Applicazione delle metodologie di calcolo delle prestazioni energetiche e definizione delle prescrizioni e dei requisiti minimi degli edifici", ai sensi dell'articolo 4, comma 1, del decreto legislativo 19 agosto 2005, n. 192, con relativi allegati 1 (e rispettive appendici A e B) e 2 (c.d. decreto "prestazioni") ed il decreto interministeriale "Adeguamento del decreto del Ministro dello sviluppo economico, 26 giugno 2009 – "Linee guida nazionali per la certificazione energetica degli edifici" (c.d. decreto "linee guida").

1.1.2 Riferimenti normativi

Per quanto riguarda la scelta dei componenti edilizi, sostanze e materiali impiegati si rimanda alla valutazione del progetto architettonico ed energetico, come specificato nella relazione CAM, tenendo conto delle prescrizioni del D.M. 23 giugno 2022 n.256, pubblicazione GURU 183 del 6 agosto 2022.

2. Identificazione e descrizione dell'opera

Ubicazione del cantiere

Comune di Prato, Via Santa Caterina n.c. 17

Descrizione sintetica dell'opera

L'intervento consistente in:

- sostituzione degli infissi e delle persiane della corte interna e nel prospetto adiacente gli ambulatori ospedalieri

Layout del cantiere

Vedi Planimetria Allegata di seguito.

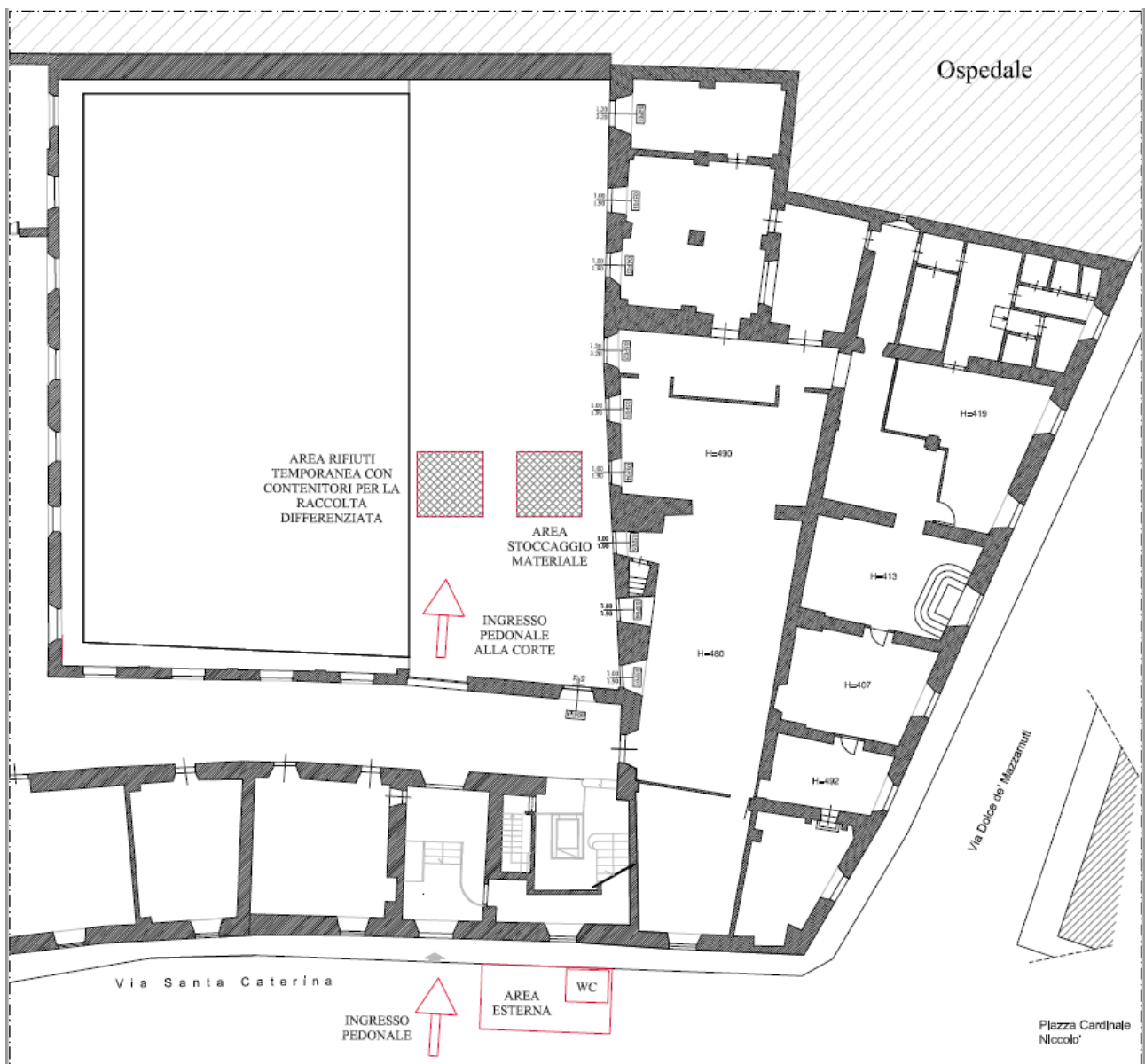

3. Anagrafica di cantiere

Committente

Comune di Prato

RUP: Arch. Francesco Procopio

Piazza Mercatale 37

59100 - Prato

Tel. 05741836666

mail: f.procopio@comune.prato.it

Responsabile dei lavori

Comune di Prato

RUP: Arch. Francesco Procopio

Piazza Mercatale 37

59100 - Prato

Tel. 05741836666

mail: f.procopio@comune.prato.it

Coordinatore in fase di progettazione

Ing. Francesca Macera

Piazza Mercatale 37

59100 - Prato

Tel. 05741836668

mail: f.macera@comune.prato.it

Coordinatore in fase di esecuzione

Da definire

Progettisti

PROGETTAZIONE ARCHITETTONICA

Arch. Francesco Procopio

Ing. Francesca Macera

Direzione lavori

Da definire

Imprese

Da definire

Lavoratori autonomi

Da definire

4. Documentazione da tenere in cantiere

Ai sensi della vigente normativa le imprese che operano in cantiere dovranno custodire presso gli uffici di cantiere la seguente documentazione:

- Notifica preliminare (inviata alla A.S.L. e alla D.P.L. nonché al Prefetto dal committente o dal responsabile dei lavori e consegnata all'impresa esecutrice che la deve affiggere in cantiere);
- Piano di Sicurezza e di Coordinamento;
- Fascicolo con le caratteristiche dell'Opera;
- Piano Operativo di Sicurezza di ciascuna delle imprese operanti in cantiere ed eventuali relativi aggiornamenti;
- Titolo abilitativo alla esecuzione dei lavori;
- Copia del certificato di iscrizione alla Camera di Commercio Industria e Artigianato per ciascuna delle imprese operanti in cantiere di data non antecedente a 6 mesi;
- Documento unico di regolarità contributiva (DURC);
- Certificato di iscrizione alla Cassa Edile per ciascuna delle imprese operanti in cantiere;
- Copia del Libro Unico del Lavoro per ciascuna delle imprese operanti in cantiere;
- Registro delle visite mediche periodiche e di idoneità alla mansione.
- Denuncia di nuovo cantiere all'INAIL;
- Dichiarazione di non essere in possesso di provvedimenti di sospensione od interdittivi di cui all'art. 14 del DLGS81/2008;
- Dichiarazione dell'organico medio annuo, distinto per qualifica, corredata dagli estremi delle denunce dei lavoratori effettuate all'INPS, all'Inail ed alle casse edili;
- Dichiarazione relativa al contratto collettivo stipulato dalle organizzazioni sindacali comparativamente più rappresentative, applicato ai lavoratori dipendenti;
- Elenco DPI forniti ai lavoratori;

Inoltre dovrà essere conservata negli uffici del cantiere anche la seguente documentazione:

- Contratto di appalto (contratto con ciascuna impresa esecutrice e subappaltatrice);
- Autorizzazione per occupazione di suolo pubblico;
- Nomina Responsabile servizio prevenzione e protezione, degli incaricati dell'attuazione delle misure di prevenzione incendi e lotta antincendio, di evacuazione, di primo soccorso e gestione dell'emergenza, del medico competente, (quando necessario);
- Nominativo del rappresentante/i lavoratori per la sicurezza;
- Attestati inerenti alla formazione dei lavoratori prevista dal DLGS81/2008;
- Elenco lavoratori risultanti dal libro matricola e relativa idoneità sanitaria prevista dal DLGS 81/2008 (copia autenticata);
- Documento di consegna tesserini di riconoscimento;
- Copia del registro degli infortuni vidimato dalla ASL;
- Documentazione relativa agli apparecchi di sollevamento con capacità superiore ai 200 kg, completi di verbali di verifica periodica;
- Libretto d'uso e manutenzione delle macchine e attrezzature presenti sul cantiere;
- Schede di manutenzione periodica delle macchine e attrezzature;
- Dichiarazione di conformità delle macchine CE;
- Copia di autorizzazione ministeriale all'uso dei ponteggi e copia della relazione tecnica del fabbricante per i ponteggi metallici fissi;
- Piano di montaggio, trasformazione, uso e smontaggio (Pi.M.U.S.) per i ponteggi metallici fissi;
- Progetto e disegno esecutivo del ponteggio, se alto più di 20 m o non realizzato secondo lo schema tipo riportato in autorizzazione ministeriale;
- Dichiarazione di conformità dell'impianto elettrico e dei quadri elettrici da parte dell'installatore;
- Dichiarazione di conformità dell'impianto di messa a terra, effettuata dalla ditta abilitata, prima della messa in esercizio;
- Denuncia impianto di messa a terra e impianto di protezione contro le scariche atmosferiche (ai sensi del D.P.R. 462/2001).
- Dichiarazione di presa visione ed accettazione del P.S.C.;

Stessa documentazione deve essere fornita da tutte le ditte sub-appaltatrici che saranno presenti in cantiere.

I lavoratori autonomi dovranno fornire la seguente documentazione:

- Copia iscrizione C.C.A.I.A.A. con oggetto inerente alla tipologia dell'appalto
- Specifica documentazione attestante la conformità alle disposizioni di cui al DLGS81/2008 di macchine, attrezzature e opere provvisionali;

- Elenco DPI in dotazione;
- Documento Unico di regolarità contributiva di cui al Decreto Ministeriale 24 ottobre 2007;
- Dichiarazione di presa visione e accettazione del P.S.C. ;

Apporre in posizione ben visibile cartello di cantiere con tutte le informazioni sempre aggiornate.

Telefoni di emergenza

Pronto soccorso 118

Elisoccorso 118

Vigili del fuoco 115

Polizia 113

Carabinieri 112

ASL 0573 454545

Acquedotto (segnalazione guasti) 800-338158

ENEL (segnalazione guasti) 800-861292

Gas (segnalazione guasti) 800-338158

Comune ufficio tecnico (segnalazione guasti) 05741836666

Per i numeri dei coordinatori, committenti e impresa vedasi la sezione dedicata ai soggetti del cantiere.

5. Area del cantiere

Caratteristiche dell'area di cantiere

Le opere sono da realizzare al piano terra di un immobile che si sviluppa su tre livelli, con corte interna, sede di alcuni uffici comunali, ubicato in Via Santa Caterina al numero civico 17 ed identificato catastalmente al NCEU al Foglio 48, Particella 234, subalterno 516-508-512.

La lavorazioni per il cambio di infissi si svolgerà lungo il perimetro della facciata della corte interna del fabbricato. L'area di cantiere in fase di progettazione viene posta all'interno della corte interna che caratterizza il palazzo. La corte non risulta accessibile in maniera carrabile. L'accesso pedonale avviene da portoni e/o porte finestre al piano terra. La porzione corte che si adibisce ad area di cantiere viene idoneamente delimitata e segnalata come indicato nello specifico capitolo.

Giacitura e pendenza: pressoché pianeggiante.

Tipo di terreno: sufficientemente compatto.

Presenza di frane o smottamenti: nessuna frana o smottamento è stata mai segnalata in questa zona. Comunque non verranno mai installate opere provvisorie su terreno di riporto soggetto a franamenti.

Profondità della falda: la falda si trova a oltre 10 metri e non è previsto il suo innalzamento, ne è possibile il suo inquinamento in quanto non vengono utilizzate sostanze inquinanti che possono filtrare nel terreno.

Pericolo di allagamenti: il cantiere si trova in posizione tale che in caso di forte pioggia non dovrebbe verificarsi alcun allagamento. In ogni caso verranno realizzati, qualora fossero necessari, appositi canali per l'allontanamento delle acque superficiali, in modo che esse non vadano ad infiltrarsi negli scavi, ed atti ad evitare che il ruscellamento possa diminuire la stabilità delle opere provvisorie.

Lavori in luoghi confinati e/o sospetti di inquinamento:

Non sono presenti luoghi confinati di cui al DPR 177/2011.

Per il tipo di lavorazioni non è prevista la bonifica da ordigni bellici.

Contesto ambientale

Il palazzo interessato dai lavori si trova in angolo tra Via Santa Caterina e Via Dolce de' Mazzamuti. I fabbricati prospicienti sono da una parte l'ospedale Misericordia Dolce-Sala e Pellegrinario e dall'altra la Scuola Primaria Cesare Guasti ed altri uffici del Comune di Prato. Il cantiere si trova in una zona centrale di Prato all'interno delle mura.

Dettò ciò non dovrebbero verificarsi particolari problemi per accedere alla zona di cantiere.

Rischi esterni all'area di cantiere

Investimento: la presenza di rete stradale in prossimità del cantiere può generare interferenze con le attività lavorative. Si ritiene essenziale prevedere regole di circolazione soprattutto in entrata e in uscita sia da parte dei lavoratori e mezzi d'opera impiegati che per l'accesso da parte dei fornitori.

Interferenza cantiere/utenti uffici comunali: l'immobile, sede degli uffici comunali, è frequentato dai lavoratori. Si ritiene essenziale prevedere misure atte ad eliminare le interferenze spaziali tra le due attività

lavorative prevedendo accessi e percorsi separati, compartimentazione delle lavorazioni, ecc. il tutto dovrà essere specificato e dettagliato in apposito documento Duvri.

Interferenza cantiere/Scuola Elementare Cesare Guasti: l'immobile oggetto dei lavori è situato in prossimità di una scuola elementare pubblica. Si ritiene essenziale prevedere misure atte ad eliminare le interferenze spaziali, tutto il materiale afferente al cantiere ed in uscita dal cantiere deve essere mobilitato negli orari che non coincidono con l'ingresso e l'uscita degli alunni dalla scuola.

Attualmente non si rilevano altri cantieri nelle immediate vicinanze, tanto meno nessuna attività pericolosa risulta essere insediata nelle vicinanze del medesimo.

Rischi trasmessi all'area circostante

Caduta di materiali all'esterno del cantiere: nelle zone di confine con aree dove è possibile il passaggio o la presenza di persone verranno installati gli opportuni mezzi provvisori per evitare la caduta di materiali sui pedoni.

Trasmissione di agenti inquinanti: dato che in cantiere non vengono usati agenti chimici altamente inquinanti, è da escluderne la possibile trasmissione all'esterno.

Propagazione di incendi: verrà messa in atto una sorveglianza specifica da attuarsi durante le operazioni di saldatura e durante ogni altra operazione che possa propagare l'incendio ad altri edifici.

Propagazione di rumori molesti: la propagazione dei rumori verrà ridotta al minimo, utilizzando attrezzature adeguate e organizzando il cantiere in modo che i lavori più rumorosi, in vicinanza delle altre proprietà, vengano eseguiti nelle ore centrali della mattinata e del pomeriggio. Inoltre prima dell'uso di utensili particolarmente rumorosi (es. martelli pneumatici) verrà dato preavviso alle proprietà adiacenti.

Propagazione di polveri: durante le fasi di demolizione verranno irrorate con acqua le opere da demolire in modo tale che le polveri non si propaghino all'esterno, sempre che tale operazione sia possibile e non interagisca con impianti elettrici e simili. Per impedire l'accesso involontario di non addetti ai lavori alle zone corrispondenti del cantiere, si dovranno adottare opportuni provvedimenti quali segnalazioni, delimitazioni, scritte e cartelli ricordanti il divieto d'accesso (cartelli di divieto) ed i rischi quiivi presenti (cartelli di avvertimento); tali accorgimenti dovranno essere di natura tale da risultare costantemente ben visibili.

Le zone di lavoro del cantiere, quelle di stoccaggio dei materiali e manufatti e quelle di deposito-sosta dei mezzi meccanici dovranno essere delimitate da una robusta e duratura recinzione.

Gli elementi costituenti la recinzione su spazio pubblico dovranno essere segnalati con delle sbarre rosse e bianche inclinate di circa 45 gradi e dipinte od applicate in modo da risultare ben visibili ed identificabili da terzi. Durante le ore notturne l'ingombro di questi dovrà risultare visibile per mezzo di opportuna illuminazione sussidiaria.

6. Organizzazione del cantiere

Modalità per le recinzioni, gli accessi e le segnalazioni

Tutta l'area del cantiere verrà recintata allo scopo di impedire l'ingresso ai non addetti ai lavori. La recinzione verrà realizzata con materiali robusti e di altezza tale da rendere non equivoco il divieto di accesso. Verranno osservate le norme presenti nel regolamento edilizio comunale. Apposito cartello indicherà i lavori, gli estremi della concessione, i nominativi di tutte le figure tecniche che hanno partecipato o che parteciperanno alla costruzione (per le opere pubbliche vedasi circ. LL.PP. 01/06/1990). Verranno inoltre installati i cartelli di divieto e di avviso previsti per legge. I depositi di materiali verranno realizzati all'interno della recinzione in modo tale da non costituire intralcio ai percorsi pedonali e veicolari. Al cantiere si accederà tramite apposita porta che si aprirà verso l'interno e sarà inoltre munita di catenaccio di chiusura.

Delimitazione delle zone soggette a pubblico transito.

Particolare cautela verrà osservata nelle delimitazioni delle zone soggette a pubblico transito. In particolare i ponteggi, su esse prospettanti, saranno provvisti di idonei parasassi e di reti di protezione contro la caduta di materiali dall'alto. Se il cantiere occupa parte della sede stradale o comunque è in prossimità di essa, le opere provvisorie verranno opportunamente segnalate con cartelli, bande colorate e segnalatori notturni.

Delimitazione delle zone soggette a servitù di passaggio a favore di fondi limitrofi.

Se vi sono diritti di passaggio a favore di fondi limitrofi, le zone oggetto di tali servitù verranno opportunamente delimitate ed eventualmente spostate in posizione non pericolosa.

Modalità di accesso dei mezzi dei fornitori:

I fornitori accedono al cantiere tramite l'ingresso predisposto allo scopo.

I fornitori che trasportano sostanze pericolose, prima dell'ingresso del cantiere, attendono la presenza del capo cantiere.

L'accesso è indicato nel layout del cantiere.

Servizi igienico-assistenziali

Prefabbricato tipo chimico:

Nel cantiere è installato un servizio igienico a funzionamento chimico con additivo chimico antifermentativo antiodore, con pozzetto liquami a caduta diretta privo di meccanismi idraulici con capacità di circa 180 lt. / usi 250 - 300.

Il servizio è dotato di sapone liquido e salviette di carta monouso. L'areazione è garantita da finestratura apribile.

Uffici prefabbricati:

Nel cantiere è installato un box prefabbricato ad uso ufficio. Il box ha pareti coibentate ed è dotato di impianto elettrico, di riscaldamento e di impianto di illuminazione. E' arredato con una scrivania e sedie. La zona di installazione è individuata dal layout di cantiere in modo da essere facilmente accessibile dai visitatori senza che questi siano costretti a transitare in zone pericolose del cantiere.

Convenzione con ristorante:

Considerata la vicinanza di un pubblico locale di ristorazione, vengono presi accordi verbali con il gestore in modo tale che le maestranze possano utilizzare detto locale.

Si utilizza acqua minerale:

Non essendo possibile l'approvvigionamento di acqua potabile dall'acquedotto pubblico, alle maestranze verrà fornita acqua minerale e bicchieri di carta monouso.

Viabilità principale di cantiere

Accesso al cantiere stradale con barriere:

Per accedere alla zona oggetto dell'intervento verrà utilizzato un apposito spazio delimitato da transenne che verranno rimosse durante le ore di lavoro e reinstallate al termine della giornata lavorativa.

I pedoni utilizzano l'ingresso dell'edificio:

Considerato che i lavori si svolgono completamente all'interno dell'edificio e che non risulta necessario provvedere alla messa in opera di una recinzione interna, il personale accederà alla zona di lavoro utilizzando l'ingresso pedonale dell'edificio, attenendosi alle disposizioni impartite dall'amministrazione.

Il percorso pedonale è inibito sotto ponti sospesi, a sbalzo o scale aeree.

Viabilità esterna al cantiere

Su via Santa Caterina e su via Dolce de' Mazzamuti la viabilità ed i percorsi resteranno invariati.

In presenza di lavorazioni o di scarico di grosse forniture i pedoni saranno convogliati sul marciapiede opposto, con apposite barriere e segnalazioni.

Impianti e reti di alimentazione

Entro tre metri dal punto di consegna verrà installato un interruttore onnipolare, il cui disinserimento toglie corrente a tutto l'impianto del cantiere.

Subito dopo è installato il quadro generale dotato in interruttore magnetotermico contro i sovraccarichi e differenziale contro i contatti accidentali ($I_{\Delta n} < 0.3-0.5''$).

I quadri elettrici sono conformi alla norma CEI EN 60439-4 (CEI 17-13/4) con grado di protezione minimo IP44. La rispondenza alla norma è verificata tramite l'applicazione sul quadro di una targhetta dove sono leggibili il nome del costruttore e marchio di fabbrica dell'ASC, la natura e il valore nominale della corrente.

Le linee di alimentazione mobili sono costituite da cavi tipo H07RN-F o di tipo equivalente e sono protette contro i danneggiamenti meccanici.

Le prese a spina sono conformi alla norma CEI EN 60309 (CEI 23-12) e approvate da IMQ, con grado di protezione non inferiore ad IP67 (protette contro l'immersione) e sono protette da interruttore differenziale. Nel quadro elettrico ogni interruttore protegge non più di 6 prese.

Le prese a spina delle attrezzature di potenza superiore a 1000 W sono del tipo a inserimento o disinserimento a circuito aperto.

Per evitare che il circuito sia rinchiuso intempestivamente durante l'esecuzione dei lavori elettrici o per manutenzione apparecchi ed impianti, gli interruttori generali di quadro saranno del tipo bloccabili in posizione di aperto o alloggiati entro quadri chiudibili a chiave.

La protezione contro i contatti indiretti è assicurata dall'interruttore differenziale, dall'impianto di terra, dall'uso di idonei dpi (guanti dielettrici, scarpe isolanti) da parte delle maestranze.

Impianti di illuminazione

In cantiere è garantito un livello di illuminamento non inferiore a 30 lux, ottenuta tramite lampade a bassissima tensione di sicurezza tramite trasformatore di sicurezza.

Impianti di terra e di protezione

Nel cantiere la tensione massima sulle masse metalliche non supera i 25 V (CEI 64-8/7), considerando massa esterna qualunque parte metallica con resistenza verso terra minore 200 Ohm.

Tutte le masse metalliche, siano essi macchinari o opere provvisorie (es. ponti), sono collegate a terra.

Tutti i collegamenti a terra vengono coordinati con l'interruttore generale.

Le baracche metalliche saranno collegate all'impianto qualora presentino una resistenza verso terra inferiore a 200 Ohm. Il numero di dispersori e il loro diametro è calcolato e verificato dall'installatore.

E' fatto divieto alle maestranze di collegare a terra gli apparecchi elettrici alimentati a bassissima tensione o alimentati da trasformatore.

Impianto di protezione contro le scariche atmosferiche.

Verrà verificata anche la necessità di un impianto di protezione contro le scariche atmosferiche, anche se tale impianto di norma è richiesto per opere provvisorie avente uno sviluppo in altezza di una certa importanza. (vedasi anche norma CEI 81-1 1990 e la guida CEI-ISPLES 81/2 1995). Nei ponteggi metallici, se necessità l'impianto contro le scariche atmosferiche, la messa a terra verrà realizzata massimo una ogni 25 metri lineari.

Modalità di accesso dei mezzi di fornitura dei materiali

I mezzi di fornitura dei materiali accedono al cantiere direttamente percorrendo la viabilità comunale, Via Santa Caterina 17.

Dislocazione degli impianti di cantiere

Nel layout di cantiere è segnalata la posizione del pannello di controllo dell'impianto elettrico, contenente l'interruttore generale e la posizione degli estintori.

La posizione dell'impianto elettrico è segnalata mediante appositi mezzi visivi.

Dislocazione delle zone di carico e scarico

Il carico e lo scarico di materiale avviene in zone appositamente destinate ed individuate nel layout di cantiere.

Dette zone sono mantenute libere e non devono essere occupate da attrezzature o da materiali di risulta.

Nel caso una zona non possa essere utilizzata per lo scarico, l'individuazione di un'altra zona è eseguita a cura del responsabile del cantiere, previa richiesta al CSE.

Dislocazione delle zone di deposito

Ubicazione: ai fini dell'ubicazione dei depositi, l'impresa deve considerare opportunamente la viabilità interna ed esterna, le aree lavorative, l'eventuale pericolosità dei materiali ed i problemi di stabilità del terreno.

E' fatto divieto di predisporre depositi di materiali sul ciglio degli scavi ed accatastamenti eccessivi in altezza; il deposito di materiale in cataste, pile, mucchi va sempre effettuato in modo razionale e tale da evitare crolli o cedimenti pericolosi.

E' fatto obbligo di allestire i depositi di materiali - così come le eventuali lavorazioni che possono costituire pericolo - in zone appartate del cantiere e delimitate in modo conveniente.

Accatastamento materiali: l'altezza massima per le cataste deve essere valutata in funzione della sicurezza al ribaltamento, dello spazio necessario per i movimenti e della necessità di accedere per l'imbraco; le cataste non devono appoggiare o premere su pareti non idonee a sopportare sollecitazioni.

Occorre utilizzare adeguate rastrelliere per lo stoccaggio verticale dei materiali (lamiere, lastre o pannelli). Le scorte di reattivi e solventi vanno tenuti in un area fresca, aerata e protetta dalle radiazioni solari.

Se si dovessero riscontrare delle problematiche di stoccaggio, i materiali dovranno essere trasportati in cantiere giornalmente o settimanalmente in funzione delle lavorazioni da compiersi.

Gli impalcati dei ponteggi, e le relative zone di passaggio, dovranno essere mantenute sgombre da materiali ed attrezzature non più in uso; i materiali eventualmente depositati sul ponteggio dovranno essere quelli strettamente necessari per l'andamento dei lavori.

Movimentazione dei carichi: per la movimentazione dei carichi dovranno essere usati, quanto più possibile, mezzi ausiliari atti ad evitare o ridurre le sollecitazioni sugli addetti. Al manovratore del mezzo di sollevamen-

to o trasporto dovrà essere garantito il controllo delle condizioni di tutto il percorso, anche con l'ausilio di un eventuale aiutante. I percorsi per la movimentazione dei carichi sospesi dovranno essere scelti in modo da evitare, quanto più possibile, che essi interferiscano con zone in cui si trovino persone; diversamente la movimentazione dei carichi dovrà essere opportunamente segnalata al fine di consentire il loro spostamento.

Deposito del materiale da costruzione: il layout di cantiere individua la zona da utilizzarsi per l'accatastamento dei materiali da costruzione. L'appaltatore potrà rilocalizzare l'area previa preavviso al coordinatore in fase esecutiva.

L'area è posizionata in modo da non interferire con apprestamenti o con le attrezzature o con passaggi pedonali. Il materiale è accatastato in modo ordinato e, per i materiali impilati, verranno utilizzati appositi bancali con paletizzazione al suolo. In ogni caso il materiale verrà accatastato in modo da evitare crolli intempestivi o cedimenti del terreno.

Deposito del materiale di risulta: per quanto riguarda i rifiuti o gli scarti di lavorazione, devono essere tenuti in modo ordinato all'interno del cantiere o in area appositamente attrezzata e perimetrata, in attesa di essere reimpiegati o smaltiti. I rifiuti delle varie fasi lavorative saranno collocati in appositi contenitori per la raccolta differenziata.

Viene previsto un luogo impermeabilizzato e protetto, non a contatto con il terreno.

I materiali di rifiuto dovranno essere accumulati in piccole quantità in opportuna area di cantiere e portati di volta in volta verso una discarica autorizzata.

Sarà tenuto idoneo registro di scarico dei rifiuti (se necessario). I depositi di materiali non dovranno costituire intralcio ai percorsi pedonali e veicolari.

Gestione dei rifiuti in cantiere

Per la gestione dei rifiuti in cantiere si rimanda a quanto stabilito nella Relazione CAM e la Relazione DNSH, corredata al progetto.

Facendo riferimento a quanto stabilito dal Ministero della Transizione Ecologica (MITE), in attuazione del Codice degli appalti (D.Lgs. 50/2016), e del Decreto 23 giugno 2022 n. 256, relativo ai criteri ambientali minimi per l'edilizia, pubblicato sulla Gazzetta Ufficiale della Repubblica italiana n. 183.

7. Informazioni di carattere generale

Misure di protezione contro i rischi provenienti dall'ambiente esterno

La zona di Cantiere è racchiusa all'interno della corte interna alla quale si può accedere solamente da portone pedonale, chiuso a chiave, tuttavia la presenza di rete stradale in prossimità del cantiere può generare interferenze con le attività lavorative. Si ritiene essenziale prevedere regole di circolazione soprattutto in entrata e in uscita sia da parte dei lavoratori e mezzi d'opera impiegati che per l'accesso da parte dei fornitori.

Misure di protezione connesse alla presenza di linee aeree o interrato

Linee elettriche aeree esterne al cantiere: è presente una linea Enel la cui distanza non interferisce con il cantiere. In ogni caso nessuna opera provvisoria verrà installata (gru, ponteggi) a meno di 5 metri dalla linea, tenendo anche conto della lunghezza dei materiali sollevati. Particolare cautela verrà osservata durante il transito in vicinanza di linee elettriche, specie per i mezzi con bracci meccanici.

Linee elettriche aeree interne al cantiere: le linee elettriche, eventualmente presenti sulla facciata del fabbricato, verranno rimosse a cura dei tecnici Enel prima dell'inizio dei lavori.

Linee elettriche interrato: le lavorazioni non prevedono opere di scavo, nel caso dovrà essere prima verificata la presenza di linee interrato tramite saggi o consultazione di planimetrie dell'Enel.

Acquedotto cittadino: l'acquedotto cittadino transita al centro della via pubblica e non costituisce intralcio ai normali lavori.

Fognatura pubblica: la fognatura pubblica transita al centro della via pubblica e non costituisce intralcio ai normali lavori. È opportuno però adottare sistemi che impediscano il ritorno di acque (ad esempio in presenza di forti temporali) utilizzando una valvola di non ritorno.

Rete del gas di città: la rete del gas transita lungo la via e non costituisce intralcio ai lavori. Nessuna linea privata transita nell'area del cantiere. Comunque nel caso che fosse rilevata una rete, prima dell'inizio delle operazioni, il tracciato verrà opportunamente segnalato con calce bianca e strisce colorate fissate su paletti. Lo scavo in vicinanza di detti tubi verrà eseguito con l'assistenza di persona munita di badile che verifichi la posizione del tubo.

Rete telefonica: nessuna rete telefonica transita nell'ambito del cantiere.

Altri: nessun altro impianto risulta transitare nell'area del cantiere. Prima dell'inizio degli scavi il coordinatore all'esecuzione dei lavori eseguirà un sopralluogo per verificare la presenza di linee o reti non segnalate.

Misure generali di protezione contro il rischio di caduta dall'alto

La caduta di persone da posti di lavoro, a quota maggiore di 2 metri dal piano sottostante, verrà impedita con idonee misure di prevenzione, di norma parapetti, ripiani, passerelle, ponteggi, ecc. Quando non sia possibile l'installazione di tali mezzi, verranno utilizzate misure collettive o personali tali da ridurre al minimo il danno conseguente alle eventuali cadute (es. reti di protezione, funi di trattenuta ecc.).

Misure di sicurezza contro i rischi di incendio o esplosione

Per le sostanze infiammabili eventualmente presenti in cantiere, verranno adottate adeguate misure di prevenzione. In particolare non verranno eseguiti lavori suscettibili di innescare incendi o esplosioni (es. impermeabilizzazione a caldo in vicinanza di legno e altro materiale) e gli addetti, nel maneggiare tali sostanze, indosseranno indumenti atti a impedire l'accumulo elettrostatico. Nel cantiere saranno installati idonei estintori e i cartelli avvisatori del pericolo.

Misure di protezione contro gli sbalzi eccessivi di temperatura

Per evitare (per quanto possibile) l'esposizione delle maestranze alle temperature eccessivamente fredde ed eccessivamente calde, esse utilizzeranno idonei indumenti e si provvederà alla alternanza degli addetti all'esposizione.

Misure di protezione contro i rischi da esposizione ad agenti chimici

Identificazione dei fattori di rischio: vengono preventivamente identificate le lavorazioni nelle quali necessita l'uso di sostanze chimiche potenzialmente dannose per i lavoratori, siano esse classificate pericolose o meno.

Vengono altresì identificate le eventuali emissioni esterne alle lavorazioni provenienti dall'ambiente esterno o dall'attività del committente.

Individuate le lavorazioni o le fonti emmissive, vengono identificate le sostanze al fine di attuare le adeguate misure di prevenzione.

Identificazione dei lavoratori esposti al rischio: per ogni singola lavorazione nella quale si fa uso di agenti chimici, vengono individuati i lavoratori che possono subire danni dall'uso diretto o indiretto di dette sostanze. Vengono altresì valutate la durata, il livello di esposizione e i valori limite professionali e biologici.

Per le emissioni esterne vengono identificate ed opportunamente segnalate le zone di influenza all'interno delle quali occorre attuare le misure di cui al successivo punto "Misure di prevenzione e protezione".

Identificazione dei rischi a cui sono sottoposti i lavoratori: in presenza di agenti chimici vengono individuati i rischi ed i danni alla salute dei lavoratori ed in particolare:

- incendi o esplosioni a causa del grado di infiammabilità delle sostanze o per la creazione di miscele esplosive nel caso vengano a contatto di acqua, aria od altre sostanze;
- aumento del pericolo di cancro per contatto, ingestione o inalazione;
- intossicazioni per contatto o inalazione;
- lesioni cutanee per contatto;
- danni ereditari nelle prole per contatto, inalazione o ingestione;
- sensibilizzazioni e allergie per contatto, inalazione o ingestione;
- combinazione di sostanze chimiche.

Misure di prevenzione e protezione: in presenza di agenti chimici nocivi vengono adottate le seguenti misure di prevenzione e protezione:

- viene preliminarmente valutata la possibilità di sostituire gli agenti chimici con sostanze a più basso tasso di tossicità;
- vengono ridotti al minimo i lavoratori a contatto con le sostanze e il tempo in cui il lavoratore rimane esposto agli effetti nocivi;
- vengono attivate misure igieniche adeguate, in funzione del tipo di sostanza (pulizia delle parti del corpo a contatto con la sostanza, sostituzione di indumenti);
- viene evitato l'uso di attrezzature o sistemi di lavoro in grado di sprigionare scintille o calore durante l'uso di agenti chimici infiammabili o esplosivi;
- i prodotti in uso sono accompagnati dalla scheda di sicurezza;
- i prodotti sono mantenuti nella loro confezione originale e custoditi in appositi locali tenendo conto della temperatura in relazione al tipo di agente;
- vengono attivate misure per ridurre al minimo la tossicità (quali l'areazione dei locali tramite aspiratori per i vapori e fumi tossici, in caso di uso in luoghi chiusi);
- i lavoratori sono formati sull'uso della sostanza e informati sui rischi derivanti e sulle etichettature di sicurezza;
- i lavoratori sono dotati di appositi dpi in relazione alla sostanza utilizzata.

Sorveglianza sanitaria: sono sottoposti a sorveglianza sanitaria i lavoratori che risultano esposti ad agenti chimici che sono classificati come: molto tossici, tossici, nocivi, sensibilizzanti, corrosivi, irritanti, tossici per il ciclo riproduttivo, cancerogeni e mutageni di categoria 3.

Viene attuato il monitoraggio biologico per i lavoratori esposti agli agenti per i quali è stato fissato un valore limite biologico.

Misure di protezione contro i rischi da esposizione a campi elettromagnetici

Identificazione dei fattori di rischio: vengono preventivamente identificate le eventuali sorgenti di campi elettromagnetici.

In particolare vengono identificate le attrezzature in uso all'impresa nonché i macchinari eventualmente presenti nella zona di intervento che possono generare campi magnetici dannosi per la salute dei lavoratori. Vengono altresì identificati i campi elettromagnetici presenti nell'ambiente circostante ed indotti da apparati quali elettrodotti, antenne, ripetitori e simili.

Misurazione e calcolo dell'intensità dei campi: in presenza di fonti in grado di generare campi elettromagnetici che possono indurre effetti nocivi sulla salute dei lavoratori, vengono misurati e calcolati l'intensità di detti campi al fine di valutare se i valori d'azione ed i valori limite, di cui all'art. 208 del T.U. (D. Lgs. 9 aprile 2008, n. 81), siano superati.

Nessun lavoratore opera nelle zone in cui i valori dei campi sono superiori ai valori limite.

In presenza di superamento del valore di azione, vengono attuate le misure di cui punto "Misure di prevenzione e protezione".

Identificazione dei lavoratori esposti al rischio: una volta individuate le fonti emmissive, vengono individuati i lavoratori esposti ai campi elettromagnetici, in relazione alla organizzazione del lavoro, alle fasi lavorative ed alla dislocazione delle fonti rispetto all'area di cantiere. Detti lavoratori vengono opportunamente informati e formati sui rischi derivanti dai campi magnetici.

Vengono altresì individuati eventuali lavoratori portatori di apparecchi medicali il cui funzionamento può essere influenzato dai campi magnetici, quali stimolatori cardiaci.

Identificazione dei rischi a cui sono sottoposti i lavoratori: in presenza di campi elettromagnetici, vengono individuati i rischi a cui sono sottoposti i lavoratori con particolare riguardo:

- ai lavoratori portatori di apparecchi medicali sensibili ai campi magnetici (pacemaker e simili);
- presenza di apparati che possono azionarsi accidentalmente in presenza di campi magnetici o presentare malfunzionamenti con particolare riguardo ai sistemi di comando remoto (telecomando di gru e similari);
- verifica dei sistemi di sicurezza che possono essere inibiti dai campi magnetici (sistemi di blocco presenti su telecomandi di gru e similari);
- verifica dell'interferenza con sistemi di comunicazioni di sicurezza (radio trasmettenti per dirigere il traffico veicolare e similari);
- proiezioni di parti metalliche in presenza di campi magnetici statici;
- pericolo di incendio od esplosione in presenza di sostanze infiammabili innescate da scintille prodotte da campi indotti, correnti di contatto o scariche elettriche.

Misure di prevenzione e protezione: in presenza di campi elettromagnetici vengono attuate le seguenti misure di prevenzione e protezione:

- sono identificate le aree in cui vengono superati i valori d'azione, anche mediante appositi cartelli;
- quando possibile, i lavoratori operano al di fuori delle zone il cui campo elettromagnetico è superiore al valore d'azione;
- viene privilegiato l'uso di attrezzature a bassa emissione di campi elettromagnetici;
- viene eseguita una turnazione dei lavoratori esposti ai campi;
- in relazione all'intensità del campo e ove necessario, vengono installati appositi schermi;
- in via preferenziale vengono utilizzate attrezzature con comando a cavo anziché con telecomando;
- i lavoratori utilizzando apparecchi di radiocomunicazione vengono istruiti sull'uso dei segnali visivi convenzionali;
- vengono verificati i sistemi di messa a terra delle attrezzature e degli apprestamenti quali ponteggi, betoniere e similari;
- viene evitato l'uso di sostanze infiammabili od esplosive.

Sorveglianza sanitaria: la sorveglianza sanitaria viene effettuata una volta l'anno o con periodicità inferiore decisa dal medico competente con particolare riguardo ai lavoratori particolarmente sensibili al rischio.

Sono tempestivamente sottoposti a controllo medico i lavoratori per i quali è stata rilevata un'esposizione superiore ai valori di azione.

Misure di protezione contro i rischi da movimentazione manuale dei carichi

Identificazione dei fattori di rischio: vengono preventivamente identificate le attività lavorative di movimentazione manuale dei carichi che comportano per i lavoratori rischi di patologie da sovraccarico biomeccanico, in particolare dorso-lombari.

Successivamente vengono valutati i fattori di rischio ed in particolare:

- carico eccessivamente pesante (oltre i 25 Kg) in relazione alla massa del lavoratore;
- carico che, per forma e dimensione, risulta difficilmente maneggiabile ancorché il peso sia compreso fra i 10 ed i 25 kg;
- carico posizionato in modo tale da compromettere l'equilibrio del lavoratore;
- carico posizionato in modo tale da impedire al lavoratore, nella fase di sollevamento, l'avvicinamento al tronco;
- carico posizionato in modo tale da far sì che il lavoratore debba compiere movimenti di torsione del corpo o debba curvare il dorso;
- lavoro che comporti movimenti ripetitivi di sollevamento carichi;
- lavoratore portatore di patologie che possono essere aggravate dalla movimentazione dei carichi.

Identificazione dei lavoratori esposti al rischio: una volta valutati i fattori di rischio, vengono individuati i lavoratori esposti in relazione all'organizzazione del lavoro, alle fasi lavorative, ai compiti di ciascun

lavoratore ed alla rispettiva età. Detti lavoratori vengono opportunamente informati e formati sui rischi, sui danni all'apparato dorso-lombare e sulle modalità di prevenzione.

Vengono altresì individuati i lavoratori che, per patologie o per età, possono essere sottoposti a ulteriori fattori di rischio.

Identificazione dei rischi a cui sono sottoposti i lavoratori: vengono altresì individuati i rischi a cui sono sottoposti i lavoratori durante le operazioni di movimentazione manuale dei carichi:

- schiacciamento delle vertebre a causa dell'eccessivo carico o della curvatura del dorso;
- ernie del disco intervertebrale;
- micro rotture degli anelli intervertebrali;
- danni causati da movimenti ripetitivi e comportanti sollevamento di carichi.

Valutazione del rischio: i rischi sono valutati tenuto conto dei fattori sopra elencati, del cantiere e delle norme ISO 11228 parte 1, 2 e 3. In particolare, la verifica di dette norme viene eseguita utilizzando le apposite checklist con riferimento alle azioni di sollevamento, spinta, traino e frequenza.

Misure di prevenzione e protezione: in presenza di rischio da movimentazione manuale dei carichi vengono attuate le seguenti misure di prevenzione e protezione:

- i materiali vengono sollevati con l'ausilio di attrezzature meccaniche quali gru, argani, carrelli ecc;
- i materiali vengono stoccati in vicinanza degli apparati di sollevamento;
- la pavimentazione della zona di stoccaggio è orizzontale e non presenta sconnessioni che possano compromettere l'equilibrio del lavoratore;
- i materiali sono confezionati in modo tale che il peso che il lavoratore deve movimentare non sia superiore a 25 Kg (20 Kg per giovani e anziani);
- la forma degli involucri è tale che il lavoratore possa eseguire una presa salda con le braccia vicino al busto;
- i materiali sono posizionati ad un'altezza da terra superiore a 60 cm ed inferiore a 1,30 m., in modo tale che il lavoratore possa sollevarli senza piegare la schiena;
- il lavoratore è informato che il carico va sollevato tenendolo vicino al busto, piegando leggermente le ginocchia e tenendo la schiena eretta;
- i materiali sono posizionati ed accatastati in modo tale che il lavoratore non debba sporgersi o compiere movimenti di rotazione del busto;
- nei lavori ripetitivi viene eseguita una turnazione dei lavoratori.

Sorveglianza sanitaria: per ogni singolo lavoratore vengono valutati i fattori di rischio di cui all'allegato XXXIII al T.U. (D. Lgs. 9 aprile 2008, n. 81), nonché in relazione alle norme ISO 11228 parte 1, 2 e 3, in relazione alle mansioni del medesimo.

Vengono altresì valutate le eventuali patologie che possono essere aggravate dalla movimentazione manuale dei carichi.

Informazioni generali in relazione agli eventi atmosferici

In presenza di nebbia fitta le lavorazioni eseguite in presenza di traffico veicolare sono sospese. Il cantiere è segnalato con lampade a luce gialla lampeggiante.

In caso di pioggia le lavorazioni all'aperto sono sospese. Prima della ripresa dei lavori, in presenza di scavi o comunque di pareti che presentino pericolo di crollo, ne viene verificata la loro stabilità.

In presenza di forte vento il personale abbandona le strutture e gli apprestamenti che possono intempestivamente crollare (quali ponteggi, strutture a sbalzo, parti della costruzione non ancora stabili).

Se nel cantiere è stata installata una gru, in caso in cui essa non possa essere abbassata, l'addetto sblocca la rotazione in modo che la gru possa girare e posizionare il braccio lungo la direzione del vento riducendo così la resistenza.

In presenza di perturbazioni atmosferiche a carattere temporalesco, le maestranze abbandonano i posti di lavoro su strutture metalliche.

In caso di pioggia tutte le lavorazioni all'aperto sono sospese.

Sorveglianza sanitaria

Il datore di lavoro attiva la sorveglianza sanitaria in relazione al rischio a cui è sottoposto il lavoratore secondo le prescrizioni legislative vigenti.

A titolo esplicativo si riportano le principali sorveglianze da attuare.

Sorveglianza sanitaria in presenza di agenti biologici.

Tutti gli addetti sono sottoposti a sorveglianza sanitaria e , previo parere del medico competente, alle eventuali vaccinazioni ritenute necessarie (es. antiepatiti).

Sorveglianza sanitaria in presenza di agenti chimici.

Sono sottoposti a sorveglianza sanitaria , previo parere del medico competente, tutti gli addetti che utilizzano o che possono trovarsi a contatto con agenti chimici tossici considerati tali in base alle indicazioni riportate nella scheda tossicologica.

Sorveglianza sanitaria in presenza rischio da movimentazione manuale dei carichi.

Il medico competente stabilisce la periodicità delle visite a cui tutti i lavoratori sono sottoposti.

Sorveglianza sanitaria in presenza di rischio da radiazioni non ionizzanti.

Gli addetti sono sottoposti a visita medica con periodicità semestrale, salvo diversa prescrizione del medico.

Sorveglianza sanitaria in presenza di rischio rumore.

La sorveglianza sanitaria è attivata per tutti i lavoratori il cui livello di esposizione personale è superiore a 87 dba. Per valori compresi tra 80 e 87 dba è lo stesso lavoratore che può richiedere la visita medica . La periodicità delle visite è stabilita dal medico competente.

Sorveglianza sanitaria in presenza di rischio da vibrazioni.

Tutti i lavoratori sottoposti a questo rischio eseguono la visita medica con frequenza annuale.

8. Schede delle lavorazioni e relative analisi dei rischi

Nella seguente tabella sono riportate le lavorazioni oggetto del presente Piano di Sicurezza, che sono state suddivise in ATTIVITA' LAVORATIVE ed in FASI DI LAVORO.

ATTIVITA'	FASI DI LAVORO
ALLESTIMENTO DEL CANTIERE	<ul style="list-style-type: none">- Impianto di terra del cantiere edile- Impianto elettrico del cantiere edile- Recinzione a pannelli di rete elettrosaldata- Predisposizione zone di deposito scoperte- Installazione servizi igienici prefabbricati- Montaggio ponteggio in ferro (Qualora necessario, da verificare in fase di esecuzione)
DEMOLIZIONI	<ul style="list-style-type: none">- Demolizione a mano di intonaco interno- Rimozione infissi esterni
SERRAMENTI	<ul style="list-style-type: none">- Sostituzione serramenti- Posa davanzali e soglie
INTONACO	<ul style="list-style-type: none">- Intonaco interno in calce finito al civile steso a mano
OPERE DA PITTORE	<ul style="list-style-type: none">- Tinteggiatura esterna fori infissi- Tinteggiatura interna- Verniciature esterne di elementi in ferro o legno
SMONTAGGIO DEL CANTIERE	<ul style="list-style-type: none">- Smontaggio del ponteggio in ferro- Rimozione dell'impianto elettrico- Rimozione della recinzione

ATTIVITA' LAVORATIVE

Qui di seguito vengono riportate le diverse fasi lavorative oggetto dei lavori. Per ognuna di esse sono stati individuati i rischi e sono state dettagliate le misure di prevenzione ed indicati i Dispositivi di Protezione Individuale da indossare. Per ogni attività lavorativa sono state, inoltre, indicate le eventuali attrezzature, opere provvisoriale e sostanze impiegate.

FASE 1 IMPIANTO DI TERRA DEL CANTIERE EDILE

Installazione di impianto di terra e contro le scariche atmosferiche con cavi di alimentazione interrati e aerei. Sono previste le seguenti sottofasi lavorative:

1. Installazione dei pozzetti e delle puntazze
2. Allacciamento della rete all'impianto di terra
3. Collaudo dell'impianto di terra

SOTTOFASE 1. INSTALLAZIONE DEI POZZETTI E DELLE PUNTAZZE

Elenco dei rischi e relative misure preventive e protettive

Per i rischi connessi all'utilizzo di apprestamenti, macchinari, attrezzature e sostanze pericolose, si rimanda alla lettura delle relative schede.

Descrizione rischio	Valutazione rischio	Si trasmette all'esterno	Si diffonde alle fasi concomitanti
Movimentazione manuale dei carichi in genere	MEDIO	NO	NO

1. Movimentazione manuale dei carichi in genere

- i lavoratori sono formati e informati sulla movimentazione manuale dei carichi
- vengono utilizzati preferibilmente attrezzature per il sollevamento
- il singolo lavoratore solleva non oltre 20 Kg
- quando necessario e nell'impossibilità di utilizzare sollevatori, il peso è ripartito in un numero adeguati di lavoratori
- i pesi superiori a 25 Kg (15 per le donne) vengono manovrati in due
- preferibilmente vengono utilizzati mezzi di sollevamento quali carriole, argani e simili

Elenco delle attrezzature e dei macchinari utilizzati

Per le procedure di utilizzo, la normativa di riferimento, le misure organizzative, le verifiche da attuare, i DPI da utilizzarsi ed i rischi relativi a macchinari ed attrezzature, si rimanda alla lettura delle relative schede.

1. Utensili manuali vari

Elenco dei dispositivi di protezione individuale utilizzati

Tutti i lavoratori presenti in cantiere indossano la tuta da lavoro, le scarpe antinfortunistiche, l'elmetto ed i guanti di uso generale (DPI standard). Nel caso non possa essere rispettata la distanza interpersonale di un metro (o più, nel rispetto di quanto stabilito dall'autorità statale e locale) i lavoratori indossano mascherina chirurgica e guanti impermeabili, se non già previsto l'uso di DPI con grado di protezione uguale o superiore. Per ogni singola fase di lavoro i lavoratori integreranno i DPI standard con quelli ivi indicati.

1. Guanti di uso generale
2. Scarpe antinfortunistiche

SOTTOFASE 2. ALLACCIAMENTO DELLA RETE ALL'IMPIANTO DI TERRA

Elenco dei rischi e relative misure preventive e protettive

Per i rischi connessi all'utilizzo di apprestamenti, macchinari, attrezzature e sostanze pericolose, si rimanda alla lettura delle relative schede.

Descrizione rischio	Valutazione rischio	Si trasmette all'esterno	Si diffonde alle fasi concomitanti
Elettrocuzione nell'installazione dell'impianto elettrico	ALTO	NO	NO

1. Elettrocuzione nell'installazione dell'impianto elettrico
- l'operatore indossa guanti dielettrici e calzature isolanti
- viene rimosso prima l'impianto elettrico e poi l'impianto di terra e il salvavita
- nessuna attrezzatura è collegata all'impianto durante le fasi di installazione

Elenco delle attrezzature e dei macchinari utilizzati

Per le procedure di utilizzo, la normativa di riferimento, le misure organizzative, le verifiche da attuare, i DPI da utilizzarsi ed i rischi relativi a macchinari ed attrezzature, si rimanda alla lettura delle relative schede.

1. Utensili manuali per lavori elettrici

Elenco dei dispositivi di protezione individuale utilizzati

Tutti i lavoratori presenti in cantiere indossano la tuta da lavoro, le scarpe antinfortunistiche, l'elmetto ed i guanti di uso generale (DPI standard). Nel caso non possa essere rispettata la distanza interpersonale di un metro (o più, nel rispetto di quanto stabilito dall'autorità statale e locale) i lavoratori indossano mascherina chirurgica e guanti impermeabili, se non già previsto l'uso di DPI con grado di protezione uguale o superiore. Per ogni singola fase di lavoro i lavoratori integreranno i DPI standard con quelli ivi indicati.

1. Guanti dielettrici
2. Scarpe isolanti

SOTTOFASE 3. COLLAUDO DELL'IMPIANTO DI TERRA

Elenco dei rischi e relative misure preventive e protettive

Per i rischi connessi all'utilizzo di apprestamenti, macchinari, attrezzature e sostanze pericolose, si rimanda alla lettura delle relative schede.

Descrizione rischio	Valutazione rischio	Si trasmette all'esterno	Si diffonde alle fasi concomitanti
Movimentazione manuale dei carichi in genere	BASSO	NO	NO

1. Elettrocuzione nell'installazione dell'impianto elettrico
- l'operatore indossa guanti dielettrici e calzature isolanti
- viene rimosso prima l'impianto elettrico e poi l'impianto di terra e il salvavita
- nessuna attrezzatura è collegata all'impianto durante le fasi di installazione

Elenco delle attrezzature e dei macchinari utilizzati

Per le procedure di utilizzo, la normativa di riferimento, le misure organizzative, le verifiche da attuare, i DPI da utilizzarsi ed i rischi relativi a macchinari ed attrezzature, si rimanda alla lettura delle relative schede.

1. Utensili manuali per lavori elettrici

Elenco dei dispositivi di protezione individuale utilizzati

Tutti i lavoratori presenti in cantiere indossano la tuta da lavoro, le scarpe antinfortunistiche, l'elmetto ed i guanti di uso generale (DPI standard). Nel caso non possa essere rispettata la distanza interpersonale di un metro (o più, nel rispetto di quanto stabilito dall'autorità statale e locale) i lavoratori indossano mascherina chirurgica e guanti impermeabili, se non già previsto l'uso di DPI con grado di protezione uguale o superiore. Per ogni singola fase di lavoro i lavoratori integreranno i DPI standard con quelli ivi indicati.

1. Guanti dielettrici
2. Scarpe isolanti

Opere relative alla realizzazione dell'impianto elettrico di cantiere.

Non sono previste sottofasi lavorative.

Elenco dei rischi e relative misure preventive e protettive

Per i rischi connessi all'utilizzo di apprestamenti, macchinari, attrezzature e sostanze pericolose, si rimanda alla lettura delle relative schede.

Descrizione rischio	Valutazione rischio	Si trasmette all'esterno	Si diffonde alle fasi concomitanti
Elettrocuzione nell'installazione dell'impianto elettrico	ALTO	NO	NO

1. Elettrocuzione nell'installazione dell'impianto elettrico
 - l'operatore indossa guanti dielettrici e calzature isolanti
 - viene rimosso prima l'impianto elettrico e poi l'impianto di terra e il salvavita
 - nessuna attrezzatura è collegata all'impianto durante le fasi di installazione

Elenco delle attrezzature e dei macchinari utilizzati

Per le procedure di utilizzo, la normativa di riferimento, le misure organizzative, le verifiche da attuare, i DPI da utilizzarsi ed i rischi relativi a macchinari ed attrezzature, si rimanda alla lettura delle relative schede.

1. Scala doppia
2. Utensili manuali per lavori elettrici

Elenco dei dispositivi di protezione individuale utilizzati

Tutti i lavoratori presenti in cantiere indossano la tuta da lavoro, le scarpe antinfortunistiche, l'elmetto ed i guanti di uso generale (DPI standard). Nel caso non possa essere rispettata la distanza interpersonale di un metro (o più, nel rispetto di quanto stabilito dall'autorità statale e locale) i lavoratori indossano mascherina chirurgica e guanti impermeabili, se non già previsto l'uso di DPI con grado di protezione uguale o superiore. Per ogni singola fase di lavoro i lavoratori integreranno i DPI standard con quelli ivi indicati.

1. Guanti dielettrici
2. Scarpe isolanti

FASE 3 RECINZIONE A PANNELLI DI RETE ELETTROSALDATA

Recinzione realizzata con rete elettrosaldata fissata a pali in legno o ferro

Sono previste le seguenti sottofasi lavorative:

1. Posa dei pali e dei basamenti
2. Posa dei pannelli in rete elettrosaldata

SOTTOFASE 1. POSA DEI PALI E DEI BASAMENTI

Elenco dei rischi e relative misure preventive e protettive

Per i rischi connessi all'utilizzo di apprestamenti, macchinari, attrezzature e sostanze pericolose, si rimanda alla lettura delle relative schede.

Descrizione rischio	Valutazione rischio	Si trasmette all'esterno	Si diffonde alle fasi
---------------------	---------------------	--------------------------	-----------------------

			concomitanti
Movimentazione manuale dei carichi in genere	BASSO	NO	NO

1. Movimentazione manuale dei carichi in genere

- i lavoratori sono formati e informati sulla movimentazione manuale dei carichi
- vengono utilizzati preferibilmente attrezzature per il sollevamento
- il singolo lavoratore solleva non oltre 20 Kg
- quando necessario e nell'impossibilità di utilizzare sollevatori, il peso è ripartito in un numero adeguati di lavoratori
- i pesi superiori a 25 Kg (15 per le donne) vengono manovrati in due
- preferibilmente vengono utilizzati mezzi di sollevamento quali carriole, argani e simili

Elenco dei dispositivi di protezione individuale utilizzati

Tutti i lavoratori presenti in cantiere indossano la tuta da lavoro, le scarpe antinfortunistiche, l'elmetto ed i guanti di uso generale (DPI standard). Nel caso non possa essere rispettata la distanza interpersonale di un metro (o più, nel rispetto di quanto stabilito dall'autorità statale e locale) i lavoratori indossano mascherina chirurgica e guanti impermeabili, se non già previsto l'uso di DPI con grado di protezione uguale o superiore. Per ogni singola fase di lavoro i lavoratori integreranno i DPI standard con quelli ivi indicati.

1. Guanti di uso generale
2. Scarpe antinfortunistiche

SOTTOFASE 2. POSA DEI PANNELLI IN RETE ELETTRICALI

Elenco dei rischi e relative misure preventive e protettive

Per i rischi connessi all'utilizzo di apprestamenti, macchinari, attrezzature e sostanze pericolose, si rimanda alla lettura delle relative schede.

Descrizione rischio	Valutazione rischio	Si trasmette all'esterno	Si diffonde alle fasi concomitanti
Tagli e abrasioni alle mani in genere	MEDIO	NO	NO

1. Tagli e abrasioni alle mani in genere
- le maestranze utilizzano guanti di uso generale

Elenco delle attrezzature e dei macchinari utilizzati

Per le procedure di utilizzo, la normativa di riferimento, le misure organizzative, le verifiche da attuare, i DPI da utilizzarsi ed i rischi relativi a macchinari ed attrezzature, si rimanda alla lettura delle relative schede.

1. Utensili manuali vari

Elenco dei dispositivi di protezione individuale utilizzati

Tutti i lavoratori presenti in cantiere indossano la tuta da lavoro, le scarpe antinfortunistiche, l'elmetto ed i guanti di uso generale (DPI standard). Nel caso non possa essere rispettata la distanza interpersonale di un metro (o più, nel rispetto di quanto stabilito dall'autorità statale e locale) i lavoratori indossano mascherina chirurgica e guanti impermeabili, se non già previsto l'uso di DPI con grado di protezione uguale o superiore. Per ogni singola fase di lavoro i lavoratori integreranno i DPI standard con quelli ivi indicati.

1. Guanti di uso generale
2. Scarpe antinfortunistiche

FASE 4 PREDISPOSIZIONE ZONE DI DEPOSITO SCOPERTE

Delimitazione e pulitura delle aree che saranno oggetto di deposito e stoccaggio materiali e mezzi d'opera

Sono previste le seguenti sottofasi lavorative:

1. Pulitura dell'area occupata dal deposito
2. Delimitazione dell'area occupata dal deposito

SOTTOFASE 1. PULITURA DELL'AREA OCCUPATA DAL DEPOSITO

Elenco dei rischi e relative misure preventive e protettive

Per i rischi connessi all'utilizzo di apprestamenti, macchinari, attrezzature e sostanze pericolose, si rimanda alla lettura delle relative schede.

Descrizione rischio	Valutazione rischio	Si trasmette all'esterno	Si diffonde alle fasi concomitanti
Caduta di materiali dall'alto in genere	MEDIO	NO	NO

1. Caduta di materiali dall'alto in genere
 - le maestranze indossano elmetto di protezione
 - nessuno opera nelle zone sottostante ai luoghi di lavoro con pericolo di caduta di materiali dall'alto
 - nel caso di persistenza del pericolo, la zona sottostante viene perimetrata
 - nel caso in cui il mezzo sia installato sotto luoghi di lavoro, sarà realizzata idonea tettoia

Elenco delle attrezzature e dei macchinari utilizzati

Per le procedure di utilizzo, la normativa di riferimento, le misure organizzative, le verifiche da attuare, i DPI da utilizzarsi ed i rischi relativi a macchinari ed attrezzature, si rimanda alla lettura delle relative schede.

1. Badile

SOTTOFASE 2. DELIMITAZIONE DELL'AREA OCCUPATA DAL DEPOSITO

Elenco delle attrezzature e dei macchinari utilizzati

Per le procedure di utilizzo, la normativa di riferimento, le misure organizzative, le verifiche da attuare, i DPI da utilizzarsi ed i rischi relativi a macchinari ed attrezzature, si rimanda alla lettura delle relative schede.

1. Martello manuale
2. Sega circolare a disco o a nastro

FASE 5 INSTALLAZIONE SERVIZI IGIENICI PREFABBRICATI

Posa dei servizi igienici prefabbricati e allacciamento agli impianti di cantiere

Sono previste le seguenti sottofasi lavorative:

1. Pulitura e regolarizzazione dell'area
2. Posa dei servizi prefabbricati
3. Allacciamento all'impianto fognario del cantiere
4. Allacciamento alla rete idrica del cantiere

SOTTOFASE 1. PULITURA E REGOLARIZZAZIONE DELL'AREA

Elenco delle attrezzature e dei macchinari utilizzati

Per le procedure di utilizzo, la normativa di riferimento, le misure organizzative, le verifiche da attuare, i DPI da utilizzarsi ed i rischi relativi a macchinari ed attrezzature, si rimanda alla lettura delle relative schede.

1. Badile

SOTTOFASE 2. POSA DEI SERVIZI PREFABBRICATI

Elenco delle attrezzature e dei macchinari utilizzati

Per le procedure di utilizzo, la normativa di riferimento, le misure organizzative, le verifiche da attuare, i DPI da utilizzarsi ed i rischi relativi a macchinari ed attrezzature, si rimanda alla lettura delle relative schede.

1. Badile
2. Martello manuale

SOTTOFASE 3. ALLACIAMENTO ALL'IMPIANTO FOGNARIO DEL CANTIERE

Elenco dei rischi e relative misure preventive e protettive

Per i rischi connessi all'utilizzo di apprestamenti, macchinari, attrezzature e sostanze pericolose, si rimanda alla lettura delle relative schede.

Descrizione rischio	Valutazione rischio	Si trasmette all'esterno	Si diffonde alle fasi concomitanti
Contatto con microrganismi dannosi	MEDIO	NO	NO

1. Contatto con microrganismi dannosi - le maestranze fanno uso di dpi che evitano il contatto con le sostanze inquinate (in particolare guanti impermeabili e mascherine) - preliminarmente il datore di lavoro individua il gruppo di appartenenza dei microrganismi

Elenco delle attrezzature e dei macchinari utilizzati

Per le procedure di utilizzo, la normativa di riferimento, le misure organizzative, le verifiche da attuare, i DPI da utilizzarsi ed i rischi relativi a macchinari ed attrezzature, si rimanda alla lettura delle relative schede.

1. Saldatrice per polietilene
2. Badile

SOTTOFASE 4. ALLACCIAMENTO ALLA RETE IDRICA DEL CANTIERE

Elenco delle attrezzature e dei macchinari utilizzati

Per le procedure di utilizzo, la normativa di riferimento, le misure organizzative, le verifiche da attuare, i DPI da utilizzarsi ed i rischi relativi a macchinari ed attrezzature, si rimanda alla lettura delle relative schede.

1. Saldatrice per polietilene

FASE 7 DEMOLIZIONE A MANO DI INTONACO INTERNO ED ESTERNO

Demolizione di intonaci e rivestimenti internamente a fabbricati, mediante mazza e scalpello.

Sono previste le seguenti sottofasi lavorative:

1. Demolizione dell'intonaco
2. Trasporto a discarica

Apprestamenti utilizzati per l'intera fase lavorativa

1. Ponte a cavalletto alto 2 m

SOTTOFASE 1. DEMOLIZIONE DELL'INTONACO

Elenco dei rischi e relative misure preventive e protettive

Per i rischi connessi all'utilizzo di apprestamenti, macchinari, attrezzature e sostanze pericolose, si rimanda alla lettura delle relative schede.

Descrizione rischio	Valutazione rischio	Si trasmette all'esterno	Si diffonde alle fasi concomitanti
Elettrocuzione nell'installazione dell'impianto elettrico	MEDIO	NO	NO

- Inalazioni di polveri durante la demolizione di strutture
 - le maestranze utilizzano mascherine antipolvere
 - se non sussiste pericolo di elettrocuzione e scivolamento, le strutture vengono irrorate con acqua

Elenco delle attrezzature e dei macchinari utilizzati

Per le procedure di utilizzo, la normativa di riferimento, le misure organizzative, le verifiche da attuare, i DPI da utilizzarsi ed i rischi relativi a macchinari ed attrezzature, si rimanda alla lettura delle relative schede.

- Martello manuale

Elenco dei dispositivi di protezione individuale utilizzati

Tutti i lavoratori presenti in cantiere indossano la tuta da lavoro, le scarpe antinfortunistiche, l'elmetto ed i guanti di uso generale (DPI standard). Nel caso non possa essere rispettata la distanza interpersonale di un metro (o più, nel rispetto di quanto stabilito dall'autorità statale e locale) i lavoratori indossano mascherina chirurgica e guanti impermeabili, se non già previsto l'uso di DPI con grado di protezione uguale o superiore. Per ogni singola fase di lavoro i lavoratori integreranno i DPI standard con quelli ivi indicati.

- Maschera monouso per polveri e fumi
- Guanti di uso generale
- Scarpe antinfortunistiche

SOTTOFASE 2. TRASPORTO A DISCARICA

Elenco delle attrezzature e dei macchinari utilizzati

Per le procedure di utilizzo, la normativa di riferimento, le misure organizzative, le verifiche da attuare, i DPI da utilizzarsi ed i rischi relativi a macchinari ed attrezzature, si rimanda alla lettura delle relative schede.

- Canale per il convogliamento delle macerie
- Badile
- Carricola
- Autocarro

Elenco dei dispositivi di protezione individuale utilizzati

Tutti i lavoratori presenti in cantiere indossano la tuta da lavoro, le scarpe antinfortunistiche, l'elmetto ed i guanti di uso generale (DPI standard). Nel caso non possa essere rispettata la distanza interpersonale di un metro (o più, nel rispetto di quanto stabilito dall'autorità statale e locale) i lavoratori indossano mascherina chirurgica e guanti impermeabili, se non già previsto l'uso di DPI con grado di protezione uguale o superiore. Per ogni singola fase di lavoro i lavoratori integreranno i DPI standard con quelli ivi indicati.

- Guanti di uso generale
- Scarpe antinfortunistiche**

FASE 8 RIMOZIONE SERRAMENTI ESTERNI

Rimozione serramenti esterni in genere

Non sono previste sottofasi lavorative.

Elenco dei rischi e relative misure preventive e protettive

Per i rischi connessi all'utilizzo di apprestamenti, macchinari, attrezzature e sostanze pericolose, si rimanda alla lettura delle relative schede.

Descrizione rischio	Valutazione rischio	Si trasmette all'esterno	Si diffonde alle fasi concomitanti
Tagli e abrasioni nei lavori di demolizione	MOLTO BASSO	NO	NO
Caduta dall'alto nei lavori su serramenti prospicienti il vuoto	ALTO	NO	NO

1. Tagli e abrasioni nei lavori di demolizione
 - le maestranze fanno uso di guanti antitaglio
 - viene verificata preliminarmente la presenza di detriti acuminati o taglienti
2. Caduta dall'alto nei lavori su serramenti prospicienti il vuoto
 - in mancanza di protezioni e per serramenti prospicienti sul vuoto, vengono utilizzate piattaforme aeree, ponteggi regolamentari o cinture di sicurezza
 - è fatto divieto di lavorare di utilizzare il davanzale come zona di lavoro

Elenco dei dispositivi di protezione individuale utilizzati

Tutti i lavoratori presenti in cantiere indossano la tuta da lavoro, le scarpe antinfortunistiche, l'elmetto ed i guanti di uso generale (DPI standard). Nel caso non possa essere rispettata la distanza interpersonale di un metro (o più, nel rispetto di quanto stabilito dall'autorità statale e locale) i lavoratori indossano mascherina chirurgica e guanti impermeabili, se non già previsto l'uso di DPI con grado di protezione uguale o superiore. Per ogni singola fase di lavoro i lavoratori integreranno i DPI standard con quelli ivi indicati.

1. Guanti antitaglio in pelle
2. Scarpe antinfortunistiche

FASE 9 POSA DI SERRAMENTI ESTERNI COMPLETI DI VETRI

Posa serramenti esterni completi di vetri

Non sono previste sottofasi lavorative.

Elenco dei rischi e relative misure preventive e protettive

Per i rischi connessi all'utilizzo di apprestamenti, macchinari, attrezzature e sostanze pericolose, si rimanda alla lettura delle relative schede.

Descrizione rischio	Valutazione rischio	Si trasmette all'esterno	Si diffonde alle fasi concomitanti
Movimentazione manuale dei carichi in genere	BASSO	NO	NO
Tagli, abrasioni e schegge nel maneggiare elementi in legno	BASSO	NO	NO
Caduta dall'alto nei lavori su serramenti prospicienti il vuoto	ALTO	NO	NO
Caduta di materiali e attrezzi dall'alto	MOLTO BASSO	NO	NO

1. Movimentazione manuale dei carichi in genere
 - i lavoratori sono formati e informati sulla movimentazione manuale dei carichi
 - vengono utilizzati preferibilmente attrezzature per il sollevamento
 - il singolo lavoratore solleva non oltre 20 Kg
 - quando necessario e nell'impossibilità di utilizzare sollevatori, il peso è ripartito in un numero adeguati di lavoratori
 - i pesi superiori a 25 Kg (15 per le donne) vengono manovrati in due
 - preferibilmente vengono utilizzati mezzi di sollevamento quali carriole, argani e simili
2. Tagli, abrasioni e schegge nel maneggiare elementi in legno
 - le maestranze utilizzano guanti di uso generale

3. Caduta dall'alto nei lavori su serramenti prospicienti il vuoto
 - in mancanza di protezioni e per serramenti prospicienti sul vuoto, vengono utilizzate piattaforme aeree, ponteggi regolamentari o cinture di sicurezza
 - è fatto divieto di lavorare di utilizzare il davanzale come zona di lavoro
4. Caduta di materiali e attrezzi dall'alto
 - nessuno opera nella zona immediatamente sottostante ai lavori
 - le maestranze fanno uso di cinture con sacche porta attrezzi

Elenco delle attrezzature e dei macchinari utilizzati

Per le procedure di utilizzo, la normativa di riferimento, le misure organizzative, le verifiche da attuare, i DPI da utilizzarsi ed i rischi relativi a macchinari ed attrezzature, si rimanda alla lettura delle relative schede.

1. Avvitatore a batterie
2. Martello demolitore elettrico
3. Martello manuale
4. Pistola sparachiodi
5. Sega circolare a disco o a nastro
6. Trapano elettrico

Elenco dei dispositivi di protezione individuale utilizzati

Tutti i lavoratori presenti in cantiere indossano la tuta da lavoro, le scarpe antinfortunistiche, l'elmetto ed i guanti di uso generale (DPI standard). Nel caso non possa essere rispettata la distanza interpersonale di un metro (o più, nel rispetto di quanto stabilito dall'autorità statale e locale) i lavoratori indossano mascherina chirurgica e guanti impermeabili, se non già previsto l'uso di DPI con grado di protezione uguale o superiore. Per ogni singola fase di lavoro i lavoratori integreranno i DPI standard con quelli ivi indicati.

1. Guanti antitaglio in pelle
2. Scarpe antinfortunistiche

FASE 10 POSA DI DAVANZALI, SOGLIE E SIMILI

Sono previste le seguenti sottofasi lavorative:

1. Preparazione della calce
2. Posa degli elementi

SOTTOFASE 1. PREPARAZIONE DELLA CALCE

Elenco delle attrezzature e dei macchinari utilizzati

Per le procedure di utilizzo, la normativa di riferimento, le misure organizzative, le verifiche da attuare, i DPI da utilizzarsi ed i rischi relativi a macchinari ed attrezzature, si rimanda alla lettura delle relative schede.

1. Badile
2. Betoniera a bicchiere

Elenco delle sostanze pericolose utilizzate

Per la normativa di riferimento e le procedure di utilizzo, si rimanda alla lettura delle relative schede.

1. Cemento

Elenco dei dispositivi di protezione individuale utilizzati

Tutti i lavoratori presenti in cantiere indossano la tuta da lavoro, le scarpe antinfortunistiche, l'elmetto ed i guanti di uso generale (DPI standard). Nel caso non possa essere rispettata la distanza interpersonale di un metro (o più, nel rispetto di quanto stabilito dall'autorità statale e locale) i lavoratori indossano mascherina

chirurgica e guanti impermeabili, se non già previsto l'uso di DPI con grado di protezione uguale o superiore. Per ogni singola fase di lavoro i lavoratori integreranno i DPI standard con quelli ivi indicati.

1. Guanti antitaglio in pelle
2. Maschera monouso per polveri e fumi
3. Scarpe antinfortunistiche

SOTTOFASE 2. POSA DEGLI ELEMENTI

Elenco delle attrezzature e dei macchinari utilizzati

Per le procedure di utilizzo, la normativa di riferimento, le misure organizzative, le verifiche da attuare, i DPI da utilizzarsi ed i rischi relativi a macchinari ed attrezzature, si rimanda alla lettura delle relative schede.

1. Cazzuola

Elenco delle sostanze pericolose utilizzate

Per la normativa di riferimento e le procedure di utilizzo, si rimanda alla lettura delle relative schede.

1. Cemento

Elenco dei dispositivi di protezione individuale utilizzati

Tutti i lavoratori presenti in cantiere indossano la tuta da lavoro, le scarpe antinfortunistiche, l'elmetto ed i guanti di so generale (DPI standard). Nel caso non possa essere rispettata la distanza interpersonale di un metro (o più, nel rispetto di quanto stabilito dall'autorità statale e locale) i lavoratori indossano mascherina chirurgica e guanti impermeabili, se non già previsto l'uso di DPI con grado di protezione uguale o superiore. Per ogni singola fase di lavoro i lavoratori integreranno i DPI standard con quelli ivi indicati.

1. Guanti di uso generale
2. Scarpe antinfortunistiche

FASE 11 PULIZIA E TRATTAMENTO DI OPERE IN LEGNO A TERRA

Pulitura e trattamento elementi in legno

Sono previste le seguenti sottofasi lavorative:

1. Preparazione del fondo
2. Verniciatura

SOTTOFASE 1. PREPARAZIONE DEL FONDO

Elenco delle attrezzature e dei macchinari utilizzati

Per le procedure di utilizzo, la normativa di riferimento, le misure organizzative, le verifiche da attuare, i DPI da utilizzarsi ed i rischi relativi a macchinari ed attrezzature, si rimanda alla lettura delle relative schede.

1. Scala doppia
2. Utensili manuali per lavori elettrici

Elenco delle sostanze pericolose utilizzate

Per la normativa di riferimento e le procedure di utilizzo, si rimanda alla lettura delle relative schede.

1. Antiruggine o primer

Elenco dei dispositivi di protezione individuale utilizzati

Tutti i lavoratori presenti in cantiere indossano la tuta da lavoro, le scarpe antinfortunistiche, l'elmetto ed i guanti di uso generale (DPI standard). Nel caso non possa essere rispettata la distanza interpersonale di un metro (o più, nel rispetto di quanto stabilito dall'autorità statale e locale) i lavoratori indossano mascherina chirurgica e guanti impermeabili, se non già previsto l'uso di DPI con grado di protezione uguale o superiore. Per ogni singola fase di lavoro i lavoratori integreranno i DPI standard con quelli ivi indicati.

1. Guanti di uso generale
2. Scarpe antinfortunistiche

SOTTOFASE 2. VERNICIATURA

Elenco delle attrezzature e dei macchinari utilizzati

Per le procedure di utilizzo, la normativa di riferimento, le misure organizzative, le verifiche da attuare, i DPI da utilizzarsi ed i rischi relativi a macchinari ed attrezzature, si rimanda alla lettura delle relative schede.

1. Pennello o rullo per pittori
2. Scala doppia

Elenco delle sostanze pericolose utilizzate

Per la normativa di riferimento e le procedure di utilizzo, si rimanda alla lettura delle relative schede.

1. Vernice per metalli

Elenco dei dispositivi di protezione individuale utilizzati

Tutti i lavoratori presenti in cantiere indossano la tuta da lavoro, le scarpe antinfortunistiche, l'elmetto ed i guanti di uso generale (DPI standard). Nel caso non possa essere rispettata la distanza interpersonale di un metro (o più, nel rispetto di quanto stabilito dall'autorità statale e locale) i lavoratori indossano mascherina chirurgica e guanti impermeabili, se non già previsto l'uso di DPI con grado di protezione uguale o superiore. Per ogni singola fase di lavoro i lavoratori integreranno i DPI standard con quelli ivi indicati.

1. Guanti di uso generale
2. Scarpe antinfortunistiche

FASE 12 INTONACO INTERNO IN CALCE FINITO AL CIVILE STESO A MANO

Intonaco o rivestimento interno del tipo tradizionale o spruzzato, dalla sbruffatura allo strato a finire. Sono previste le seguenti sottofasi lavorative:

1. Preparazione dell'impasto
2. Stesura dell'impasto

SOTTOFASE 1. PREPARAZIONE DELL'IMPASTO

Elenco dei rischi e relative misure preventive e protettive

Per i rischi connessi all'utilizzo di apprestamenti, macchinari, attrezzature e sostanze pericolose, si rimanda alla lettura delle relative schede.

Descrizione rischio	Valutazione rischio	Si trasmette all'esterno	Si diffonde alle fasi concomitanti
Danni spino-dorsali nel sollevamento dei sacchi di cemento	MOLTO BASSO	NO	NO

1. Danni spino-dorsali nel sollevamento dei sacchi di cemento
 - i lavoratori sono formati e informati sulla corretta posizione di sollevamento
 - i sacchi superiori a 25 Kg (15 per le donne) vengono maneggiati in due o tagliati a metà prima di sollevarli

Elenco delle attrezzature e dei macchinari utilizzati

Per le procedure di utilizzo, la normativa di riferimento, le misure organizzative, le verifiche da attuare, i DPI da utilizzarsi ed i rischi relativi a macchinari ed attrezzature, si rimanda alla lettura delle relative schede.

1. Badile
2. Carriola
3. Betoniera a bicchiere

Elenco delle sostanze pericolose utilizzate

Per la normativa di riferimento e le procedure di utilizzo, si rimanda alla lettura delle relative schede.

1. Cemento

Elenco dei dispositivi di protezione individuale utilizzati

Tutti i lavoratori presenti in cantiere indossano la tuta da lavoro, le scarpe antinfortunistiche, l'elmetto ed i guanti di uso generale (DPI standard). Nel caso non possa essere rispettata la distanza interpersonale di un metro (o più, nel rispetto di quanto stabilito dall'autorità statale e locale) i lavoratori indossano mascherina chirurgica e guanti impermeabili, se non già previsto l'uso di DPI con grado di protezione uguale o superiore. Per ogni singola fase di lavoro i lavoratori integreranno i DPI standard con quelli ivi indicati.

1. Guanti di uso generale
2. Maschera monouso per polveri e fumi
3. Scarpe antinfortunistiche

SOTTOFASE 2. STESURA DELL'IMPASTO

Elenco delle attrezzature e dei macchinari utilizzati

Per le procedure di utilizzo, la normativa di riferimento, le misure organizzative, le verifiche da attuare, i DPI da utilizzarsi ed i rischi relativi a macchinari ed attrezzature, si rimanda alla lettura delle relative schede.

1. Cazzuola
2. Frattazzo liscio o dentato

Elenco dei dispositivi di protezione individuale utilizzati

Tutti i lavoratori presenti in cantiere indossano la tuta da lavoro, le scarpe antinfortunistiche, l'elmetto ed i guanti di uso generale (DPI standard). Nel caso non possa essere rispettata la distanza interpersonale di un metro (o più, nel rispetto di quanto stabilito dall'autorità statale e locale) i lavoratori indossano mascherina chirurgica e guanti impermeabili, se non già previsto l'uso di DPI con grado di protezione uguale o superiore. Per ogni singola fase di lavoro i lavoratori integreranno i DPI standard con quelli ivi indicati.

1. Guanti di uso generale
2. Scarpe antinfortunistiche

FASE 13 TINTEGGIATURA ESTERNA FORI INFISSI

Tinteggiatura Esterna

Sono previste le seguenti sottofasi lavorative:

1. Preparazione del fondo mediante pulitura/raschiatura/stuccatura
2. Stesura del primo e secondo strato

SOTTOFASE 1. PREPARAZIONE DEL FONDO MEDIANTE PULITURA/RASCHIATURA/STUCCATURA

Elenco dei rischi e relative misure preventive e protettive

Per i rischi connessi all'utilizzo di apprestamenti, macchinari, attrezzature e sostanze pericolose, si rimanda alla lettura delle relative schede.

Descrizione rischio	Valutazione rischio	Si trasmette all'esterno	Si diffonde alle fasi concomitanti
Caduta dall'alto nei lavori su serramenti prospicienti il vuoto	ALTO	NO	NO
Caduta di materiali e attrezzi dall'alto	MOLTO BASSO	NO	SI

1. Caduta dall'alto nei lavori su serramenti prospicienti il vuoto
 - in mancanza di protezioni e per serramenti prospicienti sul vuoto, vengono utilizzate piattaforme aeree, ponteggi regolamentari o cinture di sicurezza
 - è fatto divieto di lavorare di utilizzare il davanzale come zona di lavoro
2. Caduta di materiali e attrezzi dall'alto
 - nessuno opera nella zona immediatamente sottostante ai lavori
 - le maestranze fanno uso di cinture con sacche porta attrezzi

Elenco delle attrezzature e dei macchinari utilizzati

Per le procedure di utilizzo, la normativa di riferimento, le misure organizzative, le verifiche da attuare, i DPI da utilizzarsi ed i rischi relativi a macchinari ed attrezzature, si rimanda alla lettura delle relative schede.

1. Scala doppia
2. Utensili manuali vari

Elenco dei dispositivi di protezione individuale utilizzati

Tutti i lavoratori presenti in cantiere indossano la tuta da lavoro, le scarpe antinfortunistiche, l'elmetto ed i guanti di uso generale (DPI standard). Nel caso non possa essere rispettata la distanza interpersonale di un metro (o più, nel rispetto di quanto stabilito dall'autorità statale e locale) i lavoratori indossano mascherina chirurgica e guanti impermeabili, se non già previsto l'uso di DPI con grado di protezione uguale o superiore. Per ogni singola fase di lavoro i lavoratori integreranno i DPI standard con quelli ivi indicati.

1. Guanti di uso generale
2. Scarpe antinfortunistiche

SOTTOFASE 2. STESURA DEL PRIMO E SECONDO STRATO

Per i rischi connessi all'utilizzo di apprestamenti, macchinari, attrezzature e sostanze pericolose, si rimanda alla lettura delle relative schede.

Descrizione rischio	Valutazione rischio	Si trasmette all'esterno	Si diffonde alle fasi concomitanti
Caduta dall'alto nei lavori su serramenti prospicienti il vuoto	ALTO	NO	NO
Caduta di materiali e attrezzi dall'alto	MOLTO BASSO	NO	SI

1. Caduta dall'alto nei lavori su serramenti prospicienti il vuoto
 - in mancanza di protezioni e per serramenti prospicienti sul vuoto, vengono utilizzate piattaforme aeree, ponteggi regolamentari o cinture di sicurezza
 - è fatto divieto di lavorare di utilizzare il davanzale come zona di lavoro
2. Caduta di materiali e attrezzi dall'alto
 - nessuno opera nella zona immediatamente sottostante ai lavori
 - le maestranze fanno uso di cinture con sacche porta attrezzi

Elenco delle attrezzature e dei macchinari utilizzati

Per le procedure di utilizzo, la normativa di riferimento, le misure organizzative, le verifiche da attuare, i DPI da utilizzarsi ed i rischi relativi a macchinari ed attrezzature, si rimanda alla lettura delle relative schede.

1. Pennello o rullo per pittori
2. Scala doppia

Elenco delle sostanze pericolose utilizzate

Per la normativa di riferimento e le procedure di utilizzo, si rimanda alla lettura delle relative schede.

1. Pittura colorata all'acqua per interni

Elenco dei dispositivi di protezione individuale utilizzati

Tutti i lavoratori presenti in cantiere indossano la tuta da lavoro, le scarpe antinfortunistiche, l'elmetto ed i guanti di uso generale (DPI standard). Nel caso non possa essere rispettata la distanza interpersonale di un metro (o più, nel rispetto di quanto stabilito dall'autorità statale e locale) i lavoratori indossano mascherina chirurgica e guanti impermeabili, se non già previsto l'uso di DPI con grado di protezione uguale o superiore. Per ogni singola fase di lavoro i lavoratori integreranno i DPI standard con quelli ivi indicati.

1. Guanti di uso generale
- 2. Scarpe antinfortunistiche**

chirurgica e guanti impermeabili, se non già previsto l'uso di DPI con grado di protezione uguale o superiore. Per ogni singola fase di lavoro i lavoratori integreranno i DPI standard con quelli ivi indicati.

1. Guanti di uso generale
2. Scarpe antinfortunistiche

FASE 14 TINTEGGIATURA INTERNA

Tinteggiatura interna

Sono previste le seguenti sottofasi lavorative:

1. Preparazione del fondo mediante pulitura/raschiatura/stuccatura
2. Stesura del primo e secondo strato

SOTTOFASE 1. PREPARAZIONE DEL FONDO MEDIANTE PULITURA/RASCHIATURA/STUCCATURA

Elenco delle attrezzature e dei macchinari utilizzati

Per le procedure di utilizzo, la normativa di riferimento, le misure organizzative, le verifiche da attuare, i DPI da utilizzarsi ed i rischi relativi a macchinari ed attrezzature, si rimanda alla lettura delle relative schede.

1. Scala doppia
2. Utensili manuali vari

Elenco dei dispositivi di protezione individuale utilizzati

Tutti i lavoratori presenti in cantiere indossano la tuta da lavoro, le scarpe antinfortunistiche, l'elmetto ed i guanti di uso generale (DPI standard). Nel caso non possa essere rispettata la distanza interpersonale di un metro (o più, nel rispetto di quanto stabilito dall'autorità statale e locale) i lavoratori indossano mascherina chirurgica e guanti impermeabili, se non già previsto l'uso di DPI con grado di protezione uguale o superiore. Per ogni singola fase di lavoro i lavoratori integreranno i DPI standard con quelli ivi indicati.

1. Guanti di uso generale
2. Scarpe antinfortunistiche

SOTTOFASE 2. STESURA DEL PRIMO E SECONDO STRATO

Elenco delle attrezzature e dei macchinari utilizzati

Per le procedure di utilizzo, la normativa di riferimento, le misure organizzative, le verifiche da attuare, i DPI da utilizzarsi ed i rischi relativi a macchinari ed attrezzature, si rimanda alla lettura delle relative schede.

1. Pennello o rullo per pittori
2. Scala doppia

Elenco delle sostanze pericolose utilizzate

Per la normativa di riferimento e le procedure di utilizzo, si rimanda alla lettura delle relative schede.

1. Pittura colorata all'acqua per interni

Elenco dei dispositivi di protezione individuale utilizzati

Tutti i lavoratori presenti in cantiere indossano la tuta da lavoro, le scarpe antinfortunistiche, l'elmetto ed i guanti di uso generale (DPI standard). Nel caso non possa essere rispettata la distanza interpersonale di un metro (o più, nel rispetto di quanto stabilito dall'autorità statale e locale) i lavoratori indossano mascherina chirurgica e guanti impermeabili, se non già previsto l'uso di DPI con grado di protezione uguale o superiore. Per ogni singola fase di lavoro i lavoratori integreranno i DPI standard con quelli ivi indicati.

1. Guanti di uso generale
2. Scarpe antinfortunistiche

FASE 15 RIMOZIONE DELL'IMPIANTO ELETTRICO

Rimozione dell'impianto elettrico

Non sono previste sottofasi lavorative.

Elenco dei rischi e relative misure preventive e protettive

Per i rischi connessi all'utilizzo di apprestamenti, macchinari, attrezzature e sostanze pericolose, si rimanda alla lettura delle relative schede.

Descrizione rischio	Valutazione rischio	Si trasmette all'esterno	Si diffonde alle fasi concomitanti
Elettrocuzione nell'installazione dell'impianto elettrico	ALTO	NO	NO

1. Elettrocuzione nell'installazione dell'impianto elettrico
 - l'operatore indossa guanti dielettrici e calzature isolanti
 - viene rimosso prima l'impianto elettrico e poi l'impianto di terra e il salvavita
 - nessuna attrezzatura è collegata all'impianto durante le fasi di installazione

Elenco delle attrezzature e dei macchinari utilizzati

Per le procedure di utilizzo, la normativa di riferimento, le misure organizzative, le verifiche da attuare, i DPI da utilizzarsi ed i rischi relativi a macchinari ed attrezzature, si rimanda alla lettura delle relative schede.

1. Scala doppia
2. Utensili manuali per lavori elettrici

Elenco dei dispositivi di protezione individuale utilizzati

Tutti i lavoratori presenti in cantiere indossano la tuta da lavoro, le scarpe antinfortunistiche, l'elmetto ed i guanti di uso generale (DPI standard). Nel caso non possa essere rispettata la distanza interpersonale di un metro (o più, nel rispetto di quanto stabilito dall'autorità statale e locale) i lavoratori indossano mascherina chirurgica e guanti impermeabili, se non già previsto l'uso di DPI con grado di protezione uguale o superiore. Per ogni singola fase di lavoro i lavoratori integreranno i DPI standard con quelli ivi indicati.

COMUNE DI PRATO

pag. 1

COMPUTO METRICO

OGGETTO: EX CONSERVATORIO SANTA CATERINA
VIA SANTA CATERINA 17
RIQUALIFICAZIONE FACCIATA: SOSTITUZIONE INFISSI
CUP: C35F21000050005

COMMITTENTE: Comune di Prato

Data, 20/07/2022

IL TECNICO
Ing. Francesca Macera

2. Scarpe isolanti

FASE 16 RIMOZIONE DELLA RECINZIONE

Rimozione della recinzione

Non sono previste sottofasi lavorative.

Elenco dei rischi e relative misure preventive e protettive

Per i rischi connessi all'utilizzo di apprestamenti, macchinari, attrezzature e sostanze pericolose, si rimanda alla lettura delle relative schede.

Descrizione rischio	Valutazione rischio	Si trasmette all'esterno	Si diffonde alle fasi concomitanti
Tagli, abrasioni e lacerazioni nell'installazione-rimozione del cantiere	BASSO	NO	NO

1. Tagli, abrasioni e lacerazioni nell'installazione-rimozione del cantiere
- le maestranze utilizzano guanti di uso generale

Elenco delle attrezzature e dei macchinari utilizzati

Per le procedure di utilizzo, la normativa di riferimento, le misure organizzative, le verifiche da attuare, i DPI da utilizzarsi ed i rischi relativi a macchinari ed attrezzature, si rimanda alla lettura delle relative schede.

1. Utensili manuali vari
2. Carriola
3. Autocarro

Elenco dei dispositivi di protezione individuale utilizzati

Tutti i lavoratori presenti in cantiere indossano la tuta da lavoro, le scarpe antinfortunistiche, l'elmetto ed i guanti di uso generale (DPI standard). Nel caso non possa essere rispettata la distanza interpersonale di un metro (o più, nel rispetto di quanto stabilito dall'autorità statale e locale) i lavoratori indossano mascherina chirurgica e guanti impermeabili, se non già previsto l'uso di DPI con grado di protezione uguale o superiore. Per ogni singola fase di lavoro i lavoratori integreranno i DPI standard con quelli ivi indicati.

1. Guanti di uso generale
2. Scarpe antinfortunistiche

9. Cooperazione, informazione e coordinamento

L'attività di coordinamento degli interventi di prevenzione e di protezione dovrà essere organizzata dal coordinatore in materia di sicurezza per l'esecuzione dei lavori tra i datori di lavoro, compresi i lavoratori autonomi interessati all'esecuzione delle lavorazioni mediante:

a) prima dell'inizio dei lavori il titolare dell'impresa appaltatrice dovrà eseguire, unitamente al direttore dei lavori e al coordinatore per l'esecuzione, un sopralluogo al fine di prendere visione congiunta del cantiere tutto, e di valicare il presente piano ed il piano operativo di sicurezza o, eventualmente, apportarvi le occorrenti modifiche verificando altresì l'esatto calendario dei lavori, in modo da consentire al coordinatore per l'esecuzione di prestabilire i propri interventi in cantiere, che avverranno di norma due giorni prima di ogni nuova fase lavorativa o comunque prima dell'ingresso delle imprese subappaltatrici o dei lavori autonomi in cantiere;

b) le visite verranno svolte in modo congiunto fra coordinatore, responsabile di cantiere dell'impresa appaltatrice e responsabile di cantiere dell'impresa subappaltatrice, e saranno previste ad ogni loro avvicendamento, con lo scopo di verificare se il cantiere e le relative opere provvisorie rispondono alle prescrizioni di sicurezza, sia dettate dalle norme sia previste dal presente piano;

- c) la consegna dell'area assegnata;
- d) le autorizzazioni di accesso agli impianti;
- e) l'individuazione delle interferenze presenti tra i vari lavori da svolgere nell'area assegnata;
- f) le riunioni per l'approfondimento delle misure da adottare;
- g) le disposizioni per l'eventuale adeguamento del Piano al fine dell'adozione di misure specifiche per superare le interferenze;
- h) i controlli in corso d'opera.

In ogni caso il coordinatore per l'esecuzione dei lavori dovrà assicurare, tramite le opportune azioni di coordinamento, l'applicazione delle disposizioni contenute nel presente piano e delle relative procedure di lavoro che riterrà di attuare.

Tutte le imprese che accedono al cantiere produrranno la documentazione prevista da questo piano nel paragrafo "Documentazione da tenere in cantiere".

Le imprese non entreranno in cantiere se non dopo aver preso visione del presente documento. Le persone che accedono al cantiere, se non dipendenti delle imprese, verranno accompagnate dal responsabile del cantiere. Ogni qualvolta vengano apportate modifiche a questo piano, verranno informati i rappresentanti per la sicurezza ed i lavoratori interessati.

Tutte le imprese limiteranno l'uso di sostanze pericolose e comunque le terranno negli appositi recipienti e depositeranno in cantiere le relative schede tossicologiche. Per quanto attiene l'utilizzazione collettiva di impianti (apparecchi di sollevamento, impianti elettrici, ecc.) infrastrutture (quali servizi igienici, opere di viabilità, ecc.) mezzi logistici (quali opere provvisoriale, macchine, ecc.) e mezzi di protezione collettiva, le imprese ed i lavoratori autonomi dovranno attenersi alle indicazioni del coordinatore dei lavori.

Durante l'espletamento dei lavori, il coordinatore per l'esecuzione provvederà, qualora lo ritenesse necessario, ad indire delle riunioni di coordinamento tra le varie imprese ed i lavoratori autonomi, intese a meglio definire le linee di azione ai fini della salvaguardia della sicurezza e della salute dei lavoratori.

Per quanto attiene lo scambio di reciproche informazioni tra le varie imprese ed i lavoratori autonomi, questi dovranno attenersi alle indicazioni di legge con particolare riferimento all'articolo 95 lettera g) del D.Lgs 81/2008.

La viabilità di cantiere verrà mantenuta efficiente a cura dell'impresa che ha causato danni o impedito il transito con depositi o simili.

La pulizia dei servizi assistenziali compete all'impresa principale.

L'uso dell'impianto elettrico di cantiere potrà essere concesso a cura dell'impresa principale alle altre imprese ed agli altri lavoratori autonomi. All'impresa principale compete comunque il mantenimento in sicurezza dell'impianto.

Il coordinatore per la sicurezza, congiuntamente all'impresa, redigerà un elaborato da cui risulti la pianificazione temporale dei lavori (diagramma di Gantt), che dipende dall'organizzazione dell'impresa e dalle scelte del committente. Particolare attenzione dovrà porsi ai periodi in cui impresa o altri lavoratori autonomi interagiscono, dato che spesso questi ultimi non conoscono il cantiere (macchinari, opere provvisoriale ecc.) e ignorano le misure di sicurezza in atto.

I lavoratori autonomi e le imprese subappaltanti verranno rese edotte che non potranno rimuovere le opere provvisoriale dell'impresa (esempio: non rimuovere le tavole del ponteggio per realizzare basamenti temporanei, non rimuovere le scale di accesso ai ponteggi ecc.).

I lavoratori non autorizzati non manovreranno macchine di cantiere per il cui uso è necessaria la presenza del macchinista specializzato.

Durante la fase di realizzazione dell'impianto elettrico, prima di attivare la corrente verrà dato preavviso a tutte le maestranze presenti in cantiere. Le parti dell'impianto sotto tensione verranno debitamente protette.

In presenza di operazioni di saldatura a fiamma, soprattutto se eseguite da personale esterno, il personale addetto si accerterà che tali operazioni non comportino rischi di incendio a danno delle strutture adiacenti.

Gestione dell'emergenza.

In previsione di gravi rischi quali: incendio, esplosioni, crollo, allagamento, deve essere prevista la modalità di intervento. A tal scopo verranno designate le persone che formeranno la squadra di primo intervento. Dette persone verranno opportunamente formate e informate. Esse, in condizioni normali, svolgeranno anche il compito di sorveglianza delle vie di esodo, dei mezzi di spegnimento e del rispetto dei divieti e delle limitazioni, la cui trasgressione può impedire un facile e sicuro intervento.

Formazione del personale in materia di igiene e sicurezza

Ai fini della gestione in sicurezza del cantiere è indispensabile che i datori di lavoro delle imprese appaltatrici e subappaltatrici abbiano attuato nei confronti dei lavoratori subordinati quanto previsto dal D.Lgs 81/2008 e dalle altre leggi e regolamenti vigenti in materia di istituti relazionali di informazione, formazione, addestramento ed istruzione al fine della prevenzione dei rischi lavorativi. L'avvenuto adempimento agli istituti relazionali dovrà essere dimostrato dai vari datori di lavoro che si susseguono in cantiere con consegna al coordinatore in fase di esecuzione di dichiarazione liberatoria.

Sorveglianza sanitaria nei confronti dei lavoratori impegnati nel cantiere

Nei confronti di tutti i lavoratori delle imprese appaltanti e subappaltanti chiamati ad operare nel cantiere, dovrà essere stata accertata l'idoneità fisica mediante visita medica ed accertamenti diagnostici eseguiti a cura di un medico competente.

Gestione dei Dispositivi di Protezione Individuale in cantiere

A tutti i lavoratori dovranno essere obbligatoriamente forniti in dotazione personale tute di lavoro, scarpe di sicurezza, guanti ed elmetti per la protezione del capo. Dovranno essere disponibili in cantiere occhiali, maschere, tappi o cuffie auricolari contro il rumore, cinture di sicurezza, e quant'altro in relazione ad eventuali rischi specifici attinenti la particolarità del lavoro.

Percorsi dei mezzi di soccorso.

I Datori di Lavoro, i Responsabili del Servizio di prevenzione e protezione, i lavoratori incaricati di attuare le misure di Pronto Soccorso, delle imprese esecutrici ed i lavoratori autonomi, dovranno percorrere prima dell'inizio dei lavori, la strada necessaria per raggiungere il più vicino Pronto Soccorso, allo scopo di conoscerlo e seguirlo correttamente in eventuali situazioni di emergenza che si potrebbero venire a creare.

Nel caso di infortunio grave, i mezzi di soccorso raggiungeranno l'area di cantiere direttamente dalla viabilità comunale di Prato, in Via Santa Caterina n.c.17, nel tempo massimo di 8/12 minuti.

Copertura a tetto.

Non dovranno essere gettati dal tetto materiali che possono colpire gli operai che lavorano nei piani sottostanti.

Impianti elettrici.

Prima di attivare la corrente elettrica dovrà essere dato preavviso alle maestranze. Non potranno essere rimosse le opere provvisorie dei ponteggi prima della fine dei lavori (non rimuovere le scale di accesso ai piani del ponteggio, non rimuoverle le tavole).

Scavo a sezione ristretta eseguito con mezzi meccanici e/o a mano.

Nessun operaio dovrà operare nel raggio di azione dei mezzi meccanici quando questi ultimi sono in funzione.

Coordinamento generale

Modalità di trasmissione del Piano di Sicurezza e Coordinamento.

Il Committente o il responsabile dei lavori trasmette il piano di sicurezza e di coordinamento a tutte le imprese da lui individuate e operanti nel cantiere; in caso di suddivisione di appalti è possibile trasmetterne solo uno stralcio, contenente, le lavorazioni di interesse dell'appaltatore.

Modalità di trasmissione del Piano Operativo di Sicurezza redatto dalle imprese appaltatrici e suoi contenuti.

Prima dell'inizio dei rispettivi lavori ciascuna impresa esecutrice trasmette il proprio piano operativo di sicurezza al Coordinatore per l'esecuzione.

Modalità di comunicazione di eventuale sub-appalto.

Ai sensi dell'art. 1656 del Codice Civile, si dovrà richiedere preventivamente al committente l'autorizzazione a lavori in subappalto.

Modalità di gestione del Piano di Sicurezza e di Coordinamento e dei Piani Operativi in Cantiere.

Si fa obbligo all'Impresa aggiudicataria appaltatrice di trasmettere il Piano di Sicurezza e Coordinamento alle imprese esecutrici sub-appaltatrici ed ai lavoratori autonomi, prima dell'inizio dei lavori, anche allo scopo di potere correttamente redigere da parte degli stessi, i rispettivi previsti piani operativi.

Qualsiasi situazione che possa venirsi a creare nel cantiere, difforme da quanto previsto nel Piano di Sicurezza e Coordinamento e nei Piani Operativi, dovrà essere tempestivamente comunicata al coordinatore per l'esecuzione dei lavori.

Si fa obbligo a tutte le imprese appaltatrici e sub-appaltatrici dirette o indirette di tenere in cantiere a disposizione dei lavoratori interessati una copia del Piano di Sicurezza e Coordinamento e una copia del Piano Operativo.

Modalità di consultazione dei rappresentanti per la sicurezza delle imprese.

Si fa obbligo a tutte le imprese appaltatrici e sub-appaltatrici dirette o indirette di mettere a disposizione, almeno dieci giorni prima dell'inizio delle lavorazioni, al proprio Rappresentante dei Lavoratori per la Sicurezza sia esso interno all'azienda o a livello territoriale, il presente Piano di Sicurezza e Coordinamento ed il Piano Operativo di Sicurezza.

Qualora il Rappresentante dei Lavoratori lo richieda, il datore di lavoro deve fornire ogni chiarimento in merito ai citati documenti. Qualora il Rappresentante dei Lavoratori formuli delle proposte o delle riserve circa i contenuti dei citati documenti, questi dovranno essere tempestivamente trasmessi al coordinatore per l'esecuzione che dovrà provvedere nel merito.

Di tale atto verrà richiesta documentazione dimostrativa alle imprese da parte del coordinatore per l'esecuzione.

Modalità di organizzazione dei rapporti tra le imprese ed il coordinatore per l'esecuzione.

Si fa obbligo a tutte le imprese appaltatrici e sub-appaltatrici dirette o indirette, ivi compresi i lavoratori autonomi, di comunicare al coordinatore per l'esecuzione la data di inizio delle proprie lavorazioni con almeno 48 ore di anticipo (la comunicazione deve avvenire per iscritto anche via fax).

Modalità di organizzazione tra i datori di lavoro, ivi compresi i lavoratori autonomi, della cooperazione e del coordinamento delle attività nonché della reciproca informazione.

Per quanto attiene l'utilizzazione collettiva di impianti (apparecchi di sollevamento, impianti elettrici, ecc.), infrastrutture (quali servizi igienico assistenziali, opere di viabilità, ecc.), mezzi logistici (quali opere provvisorie macchine, ecc.), e mezzi di protezione collettiva, le imprese ed i lavoratori autonomi dovranno attenersi alle indicazioni sottoesposte.

Si fa obbligo a tutte le imprese appaltatrici e sub-appaltatrici dirette o indirette, ivi compresi i lavoratori autonomi, di attenersi alle norme di coordinamento e cooperazione indicate nel presente documento.

Durante l'espletamento dei lavori, il coordinatore per l'esecuzione provvederà, qualora lo ritenesse necessario, ad indire delle riunioni di coordinamento tra le varie imprese e i lavoratori autonomi, intese a meglio definire le linee di azione ai fini della salvaguardia della sicurezza e della salute dei lavoratori.

Per quanto attiene lo scambio di reciproche informazioni tra le varie imprese ed i lavoratori autonomi, questi dovranno attenersi alle indicazioni di legge con particolare riferimento all'articolo 95 lettera g) del D.Lgs.81/2008.

Nello specifico, tra le imprese dovrà sussistere una cooperazione circa l'attuazione delle misure di prevenzione e protezione dai rischi incidenti sull'attività lavorativa oggetto dell'appalto; gli interventi di prevenzione e protezione dai rischi cui sono esposti i lavoratori, peraltro indicati nella relazione tecnica di analisi delle fasi di lavoro, dovranno essere coordinati anche tramite informazioni reciproche necessari ad individuare rischi da interferenze tra i lavori delle imprese coinvolte nell'esecuzione delle opere.

Uso comune delle attrezzature

Viabilità di cantiere: si rammenta l'obbligo di provvedere alla manutenzione delle vie di transito (inghiaatura, livellamento superficiale, togliere la neve, eliminare pozzanghere, ecc.), di evitare il deposito di materiali nelle vie di transito, in prossimità di scavi ed in posti che possano ostacolare la normale circolazione e comunque al di fuori delle aree definite, di evitare accatastamenti non conformi alle norme, ed al buon senso, di materiali sfusi o pallettizzati, di evitare la percorrenza delle vie di transito con automezzi in genere, limitandola allo stretto necessario e comunque solo per operazioni di carico e scarico di materiali. Eventuali danneggiamenti alle strutture sopra citate dovranno essere immediatamente rimossi a cura dell'impresa che ha provocato il danno o la cattiva condizione d'uso; in caso di controversia sarà l'impresa appaltatrice principale a dover provvedere al ripristino delle normali condizioni di cantiere.

Apparecchi di sollevamento: (tipo gru, argani, elevatori a cavalletto e a palo, ecc.), gli stessi potranno essere utilizzati dalle altre imprese appaltanti o sub appaltanti previa autorizzazione anche verbale dell'impresa proprietaria (l'autorizzazione può essere concessa solo se vengono rispettati gli standard di sicurezza di legge); il mantenimento delle adeguate condizioni di sicurezza e di manutenzione dei citati impianti compete all'impresa che li detiene salvo accordo raggiunto con gli altri datori di lavoro che li utilizzano. L'uso degli apparecchi di sollevamento è comunque sempre limitato a personale esperto delle imprese o dei lavoratori autonomi.

Impianto elettrico di cantiere: lo stesso potrà essere utilizzato dalle altre imprese appaltanti o sub appaltanti previa autorizzazione anche verbale dell'impresa proprietaria (l'autorizzazione può essere concessa solo se vengono rispettati gli standard di sicurezza di legge); il mantenimento delle adeguate condizioni di sicurezza e di manutenzione dei citato impianto compete all'impresa che li detiene salvo accordo raggiunto con gli altri datori di lavoro che lo utilizzano.

Eventuali modifiche dell'impianto o eventuali manutenzioni potranno avvenire solo con l'intervento di personale elettricamente addestrato e nel rispetto delle norme vigenti in materia.

Macchine operatrici, macchine utensili, attrezzi di lavoro: le stesse potranno essere concesse alle altre imprese appaltanti o sub appaltanti previa autorizzazione, anche verbale, dell'impresa proprietaria (l'autorizzazione può essere concessa solo se vengono rispettati gli standard di sicurezza di legge); il mantenimento delle adeguate condizioni di sicurezza e di manutenzione delle macchine e delle attrezzature compete all'impresa che li detiene salvo, accordo raggiunto con gli altri datori di lavoro che le utilizzano. L'uso delle macchine e delle attrezzature citate è tuttavia concesso solo al personale in possesso di adeguata formazione ed addestramento.

Opere provvisorie di vario tipo: (scale semplici e doppie ponti metallici a cavalletti o a tubi e giunti, ponti in legno, ponti a cavalletto o trabattelli, ecc.), le stesse potranno essere utilizzate dalle altre imprese appaltanti o sub appaltanti previa autorizzazione anche verbale dell'impresa proprietaria (l'autorizzazione può essere concessa solo se vengono rispettati gli standard di sicurezza di legge); il mantenimento delle adeguate condizioni di sicurezza e di manutenzione delle citate opere, compete all'impresa che li detiene (salvo accordo raggiunto con gli altri datori di lavoro che lo utilizzano).

Informazioni e segnalazioni: in aggiunta alle informazioni di carattere generale fornite agli addetti ai lavori dalle imprese esecutrici, ulteriori informazioni, riguardanti la sicurezza sul lavoro, dovranno essere fornite secondo necessità mediante scritte, avvisi o segnalazioni convenzionali, il cui significato dovrà essere preventivamente chiarito alle maestranze addette.

Le modalità di impiego degli apparecchi di sollevamento, di trasporto ed i segnali prestabiliti per l'esecuzione delle manovre dovranno essere richiamati mediante avvisi chiaramente leggibili.

Eventuali punti di particolare pericolo dovranno essere contraddistinti con segnaletica atta a trasmettere messaggi di avvertimento, divieto, prescrizione e salvataggio.

10. Gestione dei mezzi di protezione collettiva

Attrezzature di primo soccorso

Cassetta di pronto soccorso.

L'appaltatore, mette a disposizione delle maestranze in posizione fissa, ben visibile e segnalata, un cassetta di medicazione il cui contenuto è indicato dalla legge. Devono almeno essere presenti i seguenti medicinali: siringhe monouso da 50 ml, garze sterili, lacci emostatici, bende, cerotti vari in carta, cerotti vari bendati, guanti monouso in lattice, guanti sterili, ghiaccio istantaneo, rete elastica contenitiva, forbice, acqua ossigenata, disinfettante. E' utile che sia anche presente il seguente materiale: coperta di lana o coperta termica, termometro, pinza, spugnette detergenti, mascherina per respirazione artificiale, fisiologica in flaconi da 250-500 ml, crema cortisonica, crema o spray per ustioni. L'appaltatore prima dell'inizio dei lavori designa un soggetto, opportunamente formato, avente il compito di prestare il primo soccorso all'infortunato.

Mezzi estinguenti

Estintori portatili.

In cantiere sono tenuti in efficienza due estintori a polvere il cui posizionamento è indicato dal layout del cantiere. La presenza degli estintori è segnalata da appositi cartelli posti in posizione visibile. La zona circostante agli estintori viene tenuta sgombra da materiali e da attrezzature. Di seguito sono elencati le varie classi di agentiestinguenti utilizzabili in relazione al materiale incendiato.

Classe A. Incendi di materiali solidi combustibili come il legno, la carta, i tessuti, le pelli, la gomma ed i suoi derivati, i rifiuti e la cui combustione comporta di norma la produzione di braci ed il cui spegnimento presenta particolari difficoltà.

Agenti estinguenti: ACQUA con un effetto BUONO, SCHIUMA con un effetto BUONO, POLVERE con un effetto MEDIOCRE e CO₂ con un effetto SCARSO.

Classe B. Incendi di liquidi infiammabili per il cui spegnimento è necessario un effetto di copertura e soffocamento, come alcoli, solventi, oli minerali, grassi, eteri, benzine, ecc.

Agenti estinguenti: ACQUA con un effetto MEDIOCRE, SCHIUMA con un effetto BUONO, POLVERE con un effetto BUONO e CO₂ con un effetto MEDIOCRE.

Classe C. Incendi di gas infiammabili quali metano, idrogeno acetilene, ecc.

Agenti estinguenti: ACQUA con un effetto MEDIOCRE, SCHIUMA con un effetto INADATTO, POLVERE con un effetto BUONO e CO₂ con un effetto MEDIOCRE.

Classe D. Incendi di materiali metallici

Classe E. Incendi di apparecchiature elettriche, trasformatori, interruttori, quadri, motori ed apparecchiature elettriche in genere per il cui spegnimento sono necessari agenti elettricamente non conduttivi.

Agenti estinguenti: ACQUA con un effetto INADATTO, SCHIUMA con un effetto INADATTO, POLVERE con un effetto BUONO e CO₂ con un effetto BUONO.

11. Segnaletica di sicurezza

All'ingresso del cantiere:

- cartello indicante il divieto di accesso ai non addetti ai lavori
- cartello con divieto di avvicinarsi ai mezzi d'opera
- cartelli indicanti l'uso dei dispositivi di protezione (casco, tute ecc.)

Sull'accesso carraio:

- cartello di pericolo generico con l'indicazione di procedere adagio
- cartello indicante la velocità massima in cantiere di 15 km/h
- cartello dei carichi sospesi (da posizionarsi inoltre in vicinanza della gru, dei montacarichi ecc.)

Sui mezzi di trasporto:

- cartello di divieto di trasporto di persone

Dove esiste uno specifico rischio:

- cartello di divieto di fumare ed usare fiamme libere in tutti i luoghi in cui può esservi pericolo di incendio ed esplosione
- cartello di divieto di eseguire pulizia, riparazioni e lubrificazioni su organi in movimento
- cartello di divieto di avvicinarsi alle macchine utensili con vestiti svolazzanti
- cartello di divieto di rimozione delle protezioni delle macchine e utensili

Dove è possibile accedere agli impianti elettrici:

- cartello indicante la tensione in esercizio
- cartello indicante la presenza di cavi elettrici
- cartello indicante la presenza di cavi elettrici aerei

Presso gli apparecchi di sollevamento:

- cartello indicante la portata massima dell'apparecchio
- cartello indicante le norme di sicurezza per gli imbragatori
- cartello indicante il codice di segnalazione per la manovra della gru

Presso i ponteggi:

- cartello indicante il pericolo di caduta dall'alto
- cartello indicante il divieto di gettare materiali dai ponteggi
- cartello indicante il divieto di salire o scendere dai ponteggi senza l'utilizzo delle apposite scale
- cartello indicante il divieto di utilizzo di scale in cattivo stato di conservazione
- luci rosse e con dispositivi rifrangenti aventi superficie minima di 50 mq

Presso scavi:

- cartello di divieto di accedere o sostare vicino agli scavi
- cartello di divieto di depositare materiali sui cigli

Presso le strutture igienico assistenziali:

- cartello indicante la potabilità o meno dell'acqua
- cartello indicante la cassetta del pronto soccorso
- cartello riportante le norme di igiene da seguire

Presso i mezzi antincendio:

- cartello indicante la posizione di estintori
- cartello indicante le norme di comportamento in caso di incendio



Divieto d'accesso al personale non autorizzato



M008 - Indossare calzature di sicurezza



M009 - Indossare guanti protettivi



M010 - Indossare indumenti protettivi



M014 - Indossare casco di protezione



Procedere adagio



Velocità massima in cantiere di 15 km/h



W015 - Carichi sospesi



Vietato trasportare e sollevare persone



P002 - Vietato fumare



P003 - Vietato usare fiamme libere



Vietato eseguire pulizia, riparazioni e lubrificazioni su organi in movimento



Vietato avvicinarsi alle macchine utensili con vestiti svolazzanti



Vietato rimuovere le protezioni dalle macchine e utensili



Alta tensione



Cavi elettrici in tensione



Cavi elettrici aerei



Portata massima



W008 - Caduta con dislivello



Vietato gettare materiali dai ponteggi



Vietato salire o scendere dai



Divieto di utilizzo scale in cattivo stato di conservazione



Divieto di accedere o sostare in prossimità di scavi



E015 - Acqua potabile



E003 - Pronto soccorso



F001 - Estintore

12. Organizzazione dei servizi di emergenza e pronto soccorso

Norme da seguire in caso di infortuni

Caduta dall'alto.

In presenza di cadute dall'alto viene immediatamente richiesto l'intervento del pronto soccorso. Nel frattempo l'infortunato non viene spostato né tanto meno viene sollevato in posizione eretta. Al più viene sdraiato in posizione antishock.

Tagli agli arti.

In presenza di tagli esterni, la ferita viene pulita e disinfettata utilizzando i prodotti presenti nella cassetta di pronto soccorso. La ferita viene tamponata con garze sterili. Viene richiesto l'intervento del medico o, nei casi più gravi, del pronto soccorso.

Elettrocuzione.

In caso di contatto accidentale con linee elettriche, quando l'infortunato resti a contatto con la tensione ed essa non sia immediatamente disattivabile, è necessario allontanare l'infortunato con un supporto di materiale isolante (tavola di legno, manico di legno ecc.). Se il suolo è bagnato, il soccorritore deve isolarsi da terra utilizzando ad esempio una tavola di legno.

Viene verificato che l'infortunato non abbia subito un arresto cardiaco. In caso positivo viene eseguito il massaggio cardiaco da persona informata di tale tecnica.

Viene richiesto l'immediato intervento del pronto soccorso.

Brucciature o scottature.

In caso di ustioni o bruciature richiedere l'intervento del pronto soccorso e nel frattempo rimuovere gli indumenti bruciati, purché essi non siano attaccati alla pelle. Avvolgere le ustioni con bende e, se disponibili, con appositi oli antiscottature, evitando di bucare le bolle. Sdraiare l'infortunato in posizione antishock e coprirlo.

Inalazione sostanze chimiche.

In caso di contatto o inalazione di sostanze chimiche, viene richiesto l'intervento di un'ambulanza e l'infortunato è condotto nel più vicino pronto soccorso. Vengono anche reperite le schede tossicologiche del prodotto. Nella fase di primo soccorso vengono seguite le indicazioni ivi riportate. In caso di ingestione viene evitato di provocare il rigurgito se ciò provoca danni all'apparato respiratorio (bronchite chimica).

Radiazioni non ionizzanti (es. ultravioletti da saldatura).

Condurre l'infortunato in ambiente fresco ed aerato ed applicare compresse fredde. Viene richiesto l'intervento medico.

Colpi di calore.

L'infortunato viene disposto in posizione di sicurezza (disteso sul fianco a testa bassa con ginocchio piegato per assicurarne la stabilità) coperto in luogo asciutto e aerato. Viene richiesto l'intervento del pronto soccorso esterno.

Norme generali relative alla evacuazione del cantiere

L'impresa principale e le altre imprese individuano, tra le persone alle sue dipendenze, colui o coloro che sono addetti all'emergenza.

Il lay-out di cantiere individua le vie di evacuazione che sono tenute sgombre da ostacoli e conducono a luogo sicuro anch'esso individuato dal lay-out.

Le operazioni di evacuazione sono dirette dal capocantiere che ha anche il compito di avvisare telefonicamente i mezzi di soccorso. I lavoratori sono formati e informati sulle modalità di evacuazione.

Procedure di emergenza in caso di inquinamento da agenti chimici

In presenza di emissioni tossiche o in presenza di pericolo imminenti della loro fuoriuscita, le maestranze abbandonano il cantiere.

Contemporaneamente viene attivata la procedura di emergenza che prevede l'individuazione della fonte di inquinamento e delle sostanze inquinanti.

Se le emissioni sono causate da prodotti utilizzati all'interno del cantiere, vengono reperite le schede tossicologiche.

Procedure da seguire in caso di temporali

In presenza di perturbazioni atmosferiche a carattere temporalesco, le maestranze abbandonano i posti di lavoro su strutture metalliche. In caso di pioggia tutte le lavorazioni all'aperto sono sospese.

Procedure di emergenza in caso di incendio

In presenza di un incendio viene avviata la procedura di emergenza che prevede l'attivazione della squadra interna e la richiesta di intervento dei vigili del fuoco.

La squadra interna verifica la presenza di persone nella zona invasa dal fuoco e/o dal fumo. In caso di riscontro positivo gli addetti, durante l'intervento, fanno uso di apposite tute e respiratori antifumo. Per lo spegnimento immediato fanno uso di estintori presenti in cantiere.

Procedure di emergenza in caso di crollo della struttura

In presenza di crollo repentino della struttura o in presenza di pericolo imminente di crollo, le maestranze abbandonano la zona utilizzando le vie di fuga preventivamente individuate.

In caso di crollo viene verificata la presenza di persone sotto le macerie e se il riscontro è positivo viene attivata la procedura di emergenza che comprende l'immediata verifica a vista della persistenza di pericoli di crollo e l'attivazione del soccorso esterno ed interno.

Il soccorso interno ha lo scopo di individuare la posizione delle persone infortunate e di iniziare le operazioni di rimozione delle macerie preferibilmente a mano o se necessario utilizzando mezzi meccanici che dovranno essere disponibili in cantiere.

Contemporaneamente viene richiesto, dal capo cantiere, l'intervento dei vigili del fuoco e del pronto soccorso.

13. Pianificazione dei lavori

Lavorazioni	1° settimana							2° settimana							3° settimana							4° settimana						
	l	m	m	g	v	s	d	l	m	m	g	v	s	d	l	m	m	g	v	s	d	l	m	m	g	v	s	d
ALLESTIMENTO DEL CANTIERE	■	■	■	■	■																							
SOSTITUZIONE SERRAMENTI					■			■	■	■	■	■	■	■	■	■	■	■	■	■	■	■	■	■	■	■	■	■
RIPRESE DI INTONACO E TINTEGGIATURA																												
SMONTAGGIO DEL CANTIERE																												

Lavorazioni	5° settimana							6° settimana							7° settimana							8° settimana						
	l	m	m	g	v	s	d	l	m	m	g	v	s	d	l	m	m	g	v	s	d	l	m	m	g	v	s	d
ALLESTIMENTO DEL CANTIERE																												
SOSTITUZIONE SERRAMENTI	■	■	■	■	■			■	■	■	■	■	■	■	■	■	■	■	■	■	■							
RIPRESE DI INTONACO E TINTEGGIATURA																						■	■					
SMONTAGGIO DEL CANTIERE																							■	■	■	■		

Misure aggiuntive di prevenzione e protezione

Sono previste lavorazioni interferenti sfalsate spazialmente, qualora in fase di esecuzione sarà necessario modificare il cronoprogramma e si verificheranno altre lavorazioni interferenti, tali lavorazioni saranno sfalsate spazialmente o temporalmente sulla giornata.

Nel caso di lavorazioni interferenti, le linee guida per il coordinamento potranno essere le seguenti:

1) - Nei limiti della programmazione generale ed esecutiva la differenziazione temporale degli interventi costituisce il miglior metodo operativo. Detta differenziazione può essere legata alle priorità esclusive, alla disponibilità di uomini e mezzi per necessità diverse.

2) - Quando detta differenziazione temporale non sia attuabile o lo sia solo parzialmente, le attività dovranno essere condotte con l'adozione di misure protettive che eliminino o riducano considerevolmente i rischi delle reciproche lavorazioni, ponendo in essere schermature, protezioni e percorsi che consentano le attività, ivi compresi gli spostamenti, in condizioni di sicurezza.

3) - Il rispetto di quanto concordato a questo effetto è obbligo delle imprese interessate che, in caso di impossibilità attuativa effettiva con particolari motivi, dovranno segnalare tale situazione, affinché possano essere riviste e modificate le misure previste.

Il cronoprogramma in fase progettuale presunto, risulta a titolo indicativo, sarà cura poi del Coordinatore in fase di Esecuzione dei Lavori, in base al reale andamento temporale dei lavori alle metodologie di lavoro utilizzate, alle macchine, attrezzature ed apprestamenti presenti in cantiere, valutare gli effettivi rischi da interferenze lavorative e conseguentemente modificare e/o indicare le misure di prevenzione e protezione da adottare.

Entità presunta del cantiere uomini giorno

Il valore uomini giorno (UG) (art. 99, D. Lgs. n. 81/2008) è stimato in modo sufficientemente approssimativo partendo dall'importo dei lavori e calcolando l'importo dovuto alla manodopera, in misura pari al 40% dello stesso. Si ipotizza una paga oraria media di un lavoratore 34,34 euro (desunta dal prezzario Lavori Pubblici Regione Toscana) e quindi un costo giornaliero per 8 ore lavorative 274,72 euro.

Costo complessivo dell'opera: €215.300
Percentuale manodopera: 86.120/274,72 =314 UG

Ipotizzando una squadra tipo : 4 operai
4 operai

Durata presunta dei lavori: 314UG /8= 40 giorni lavorativi

14. Interferenze tra le lavorazioni

LAVORAZIONE	DURATA	INTERFERENZA	RISCHI TRASMESSI E PERDURANTI
ALLESTIMENTO DEL CANTIERE	Dal 1° giorno per 4 giorni	Nessuna	Non ci sono rischi trasmissibili alle fasi interferenti e rischi che perdurano anche dopo la fine della fase
SOSTITUZIONE SERRAMENTI	Dal 5° giorno per 31 giorni	Nessuna	Non ci sono rischi trasmissibili alle fasi interferenti e rischi che perdurano anche dopo la fine della fase
RIPRESE DI INTONACO E TINTEGGIATURA	Dal 36° giorno per 15 giorni	Sostituzione serramenti	Non ci sono rischi trasmissibili alle fasi interferenti e rischi che perdurano anche dopo la fine della fase
SMONTAGGIO DEL CANTIERE	Dal 57° giorno per 3 giorni	Nessuna	Non ci sono rischi trasmissibili alle fasi interferenti e rischi che perdurano anche dopo la fine della fase

15. Considerazioni aggiuntive

Competenze ai fini della sicurezza.

Il direttore dei lavori ha l'alta sorveglianza dei lavori ed a lui compete la verifica della rispondenza dell'opera al progetto e alla normativa urbanistica.

L'impresa è responsabile dell'applicazione delle norme di legge in materia di sicurezza nonché dell'applicazione del presente Piano di Sicurezza e Coordinamento.

Il committente, ai fini della sicurezza, è responsabile ai sensi dell'art. 90 del D.Lgs 81/2008.

Al coordinatore in fase di esecuzione competono gli obblighi di cui all'art. 92 del D. Lgs. Citato.

16. Costi della Sicurezza

pag. 2

Num.Ord. TARIFFA	DESIGNAZIONE DEI LAVORI	DIMENSIONI				Quantità	IMPORTI		
		par.ug.	lung.	larg.	H/peso		unitario	TOTALE	
RIPORTO									
<u>LAVORI A MISURA</u>									
Oneri Sicurezza (SpCap 3)									
1 / 17 SIC03	Installazione del quadro elettrico di cantiere certificato Categoria di Opere <nessuna>					1,00			
	SOMMANO ciascuno					1,00	266,70	266,70	
2 / 18 TOS23_17.N 05.002.012	Recinzioni e accessi di cantiere Montaggio di recinzione area adibita a cantiere, esclusa idonea segnaletica diurna e notturna - in struttura tubo e giunto con rete plastica rossa, incluso nolo per il primo mese. Categoria di Opere <nessuna>					36,00			
	SOMMANO ml					36,00	13,51	486,36	
3 / 19 TOS23_17.N 05.002.015	Recinzioni e accessi di cantiere Smontaggio di recinzione per area adibita a cantiere, esclusa idonea segnaletica diurna e notturna - in struttura tubo e giunto con rete plastica rossa. Categoria di Opere <nessuna>					36,00			
	SOMMANO ml					36,00	5,60	201,60	
4 / 20 TOS23_17.N 05.002.018	Recinzioni e accessi di cantiere Noleggio oltre il primo mese di utilizzo di recinzione per area adibita a cantiere realizzata in struttura tubo e giunto con rete plastica rossa, calcolato al m per ogni mese di utilizzo ed esclusa segnaletica Categoria di Opere <nessuna>					2,00			
	SOMMANO ml					2,00	1,10	2,20	
5 / 21 TOS23_17.N 07.002.015	Segnaletica e illuminazione di sicurezza Noleggio segnaletica caratteristica di divieto, obbligo, pericolo, sicurezza da parete, in alluminio, di forma rettangolare, dimensione mm 180x120, spessore mm 0,5, distanza lettura max 4 metri, per un mese. Categoria di Opere <nessuna>					2,00			
	SOMMANO cad					2,00	29,00	58,00	
6 / 22 SIC12	Trabattello Nolo di ponte mobile di servizio a elementi prefabbricati ad innesto, con ruote e stabilizzatori, completo di piano di lavoro rettangolare di altezza fino a 7,20 m, nolo minimo 5 giorni Categoria di Opere <nessuna>					56,00			
	SOMMANO giorni					56,00	16,00	896,00	
7 / 23 TOS23_17.N 06.005.001	WC chimici portatili senza lavamani - noleggio mensile Categoria di Opere <nessuna> 2 MESI *(par.ug.=1*2)	2,00				2,00			
	SOMMANO cad					2,00	211,12	422,24	
8 / 24 TOS23_17.P 07.003.001	Attrezzature di primo soccorso Cassetta contenente presidi medicali prescritti dall'allegato I D.M. 15.7.2003 n. 389 Categoria di Opere <nessuna>					1,00			
A RIPORTARE						1,00		2'333,10	

Indice degli argomenti

1. Introduzione.....
2. Identificazione e descrizione dell'opera.....
3. Anagrafica di cantiere.....
4. Documentazione da tenere in cantiere.....
5. Area del cantiere.....
6. Organizzazione del cantiere.....
7. Informazioni di carattere generale.
8. Schede delle lavorazioni e relative analisi dei rischi.
9. Cooperazione, informazione e coordinamento.
10. Gestione dei mezzi di protezione collettiva.
11. Segnaletica di sicurezza.
12. Organizzazione dei servizi di emergenza e pronto soccorso.
13. Pianificazione dei lavori ed entità presunta del cantiere espressa in uomini giorno
14. Interferenze tra le lavorazioni.
15. Considerazioni aggiuntive.
16. Stima dei costi per la sicurezza.

Firmato da:

FRANCESCO PROCOPIO

codice fiscale PRCFNC56D04C352C

num.serie: 330792057269158925

emesso da: ArubaPEC EU Qualified Certificates CA G1

valido dal 21/11/2022 al 21/11/2025