



Finanziato
dall'Unione europea
NextGenerationEU



comune di
PRATO
Codice Fiscale: 84006890481

Progetto

OFFICINA GIOVANI - RECUPERO EX STALLE _ PIAZZA DEI MACELLI 4

CUP

C33D21002870004

Titolo

Capitolato speciale d'appalto

Fase

Progetto Esecutivo

| | |
|-------------------------------------|--|
| Servizio | Servizio Edilizia storico monumentale e immobili comunali, Politiche energetiche e Datore di Lavoro |
| Dirigente del servizio | Arch. Francesco Caporaso |
| Responsabile Unico del Procedimento | Arch. Antonio Silvestri |

Progettisti delle opere architettoniche

Arch. Antonio Silvestri - Comune di Prato
Arch. Elena Vitali - Comune di Prato

Progettista delle opere strutturali

Ing. Francesco Sanzo - Comune di Prato

Coordinatore alla sicurezza in fase di progettazione

Arch. Luca Erbaggio

Progettista delle opere meccaniche e valutazioni acustiche

Ing. Roberto Ferrara

Progettista delle opere elettriche e prevenzione incendi

Studio Greenhaus - PI Gian Luca Sani

Legenda codici

- A - opere architettoniche**
- E - impianti elettrici**
- M - impianti meccanici**
- S - opere strutturali**
- Ai - prevenzione incendi**
- Ac - valutazioni acustiche**
- Sic - sicurezza**



Tavola: **R - CSA**

Scala: **--**

Spazio riservato agli uffici:

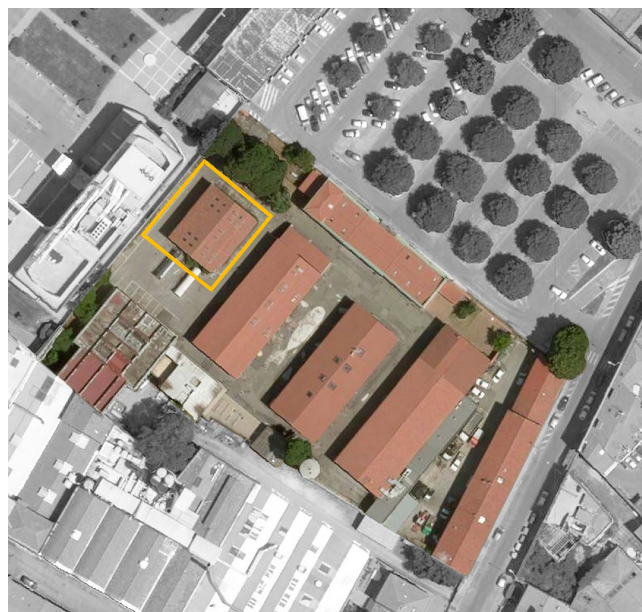

Finanziato
dall'Unione europea
NextGenerationEU



comune di
PRATO
Codice Fiscale: 84006890481

COMUNE DI PRATO SERVIZIO EDILIZIA STORICO MONUMENTALE E IMMOBILI COMUNALI

PNRR - Missione 5 – Inclusione e Coesione – Componente 2 - Investimento 2.1 “Investimenti in progetti di rigenerazione urbana, volti a ridurre situazioni di emarginazione e degrado sociale finanziato dall'Unione Europea - Next Generation EU - Progetto di rigenerazione urbana relativo a:
OFFICINA GIOVANI - RECUPERO EX STALLE _ PIAZZA DEI MACELLI 4.

CUP: C33D21002870004

CAPITOLATO SPECIALE D'APPALTO

| | | | |
|--|-----------------------------|------------------|-------------------|
| Lavori | | | |
| - opere architettoniche | Euro | 112 072,31 | |
| - opere strutturali | Euro | 27 192,15 | |
| - impianti meccanici | Euro | 38 105,20 | |
| - impianti elettrici | Euro | 24 819,57 | |
| - impianti speciali | Euro | <u>7 275,91</u> | |
| | sommano per lavori | Euro | 209 465,14 |
| Oneri per la sicurezza non soggetti a ribasso d'asta | Euro | <u>14 534,86</u> | |
| | Totale a base d'asta | Euro | 224 000,00 |

Progetto architettonico

Arch. Antonio **Silvestri** - funzionario tecnico del Servizio edilizia storico monumentale e immobili comunali del Comune di Prato

Arch. Elena **Vitali** - funzionario tecnico del Servizio edilizia storico monumentale e immobili comunali del Comune di Prato

Progetto opere strutturali

Ing. Francesco **Sanzo** - funzionario tecnico del Servizio edilizia scolastica e sportiva del Comune di Prato

Progetto opere elettriche e prevenzione incendi

Studio Greenhaus - PI Gian Luca **Sani**

Progetto opere opere meccaniche e valutazioni acustiche

Ing. Roberto **Ferrara**

Coordinatore Sicurezza in fase di progettazione

Arch. Luca **Erbaggio**

marzo 2023



INDICE

CAPO 1 - OGGETTO ED AMMONTARE DELL'APPALTO - DESIGNAZIONE FORMA E DIMENSIONE DELLE OPERE

- ART. 1 - OGGETTO DELL'APPALTO
- ART. 2 - AMMONTARE DELL'APPALTO, CATEGORIE DI LAVORI
- ART. 3 - OPERE ESCLUSE DALL'APPALTO
- ART. 4 - DOCUMENTI DI CONTRATTO
- ART. 5 - PROTOCOLLO DI LEGALITÀ
- ART. 6 - OCCUPAZIONI TEMPORANEE DI SUOLO

CAPO 2 - DISCIPLINA CONTRATTUALE

- ART. 7 - CRITERIO DI AGGIUDICAZIONE
- ART. 8 - INTERPRETAZIONE DEL CONTRATTO E DEL CAPITOLATO SPECIALE D'APPALTO
- ART. 9 - FALLIMENTO DELL'APPALTATORE
- ART. 10 - RAPPRESENTANTE DELL'APPALTATORE E DOMICILIO
- ART. 11 - CONOSCENZA DELLE CONDIZIONI DI APPALTO
- ART. 12 - OSSERVANZA DI LEGGI E REGOLAMENTI
- ART. 13 - STIPULA DEL CONTRATTO

CAPO 3 – TERMINI PER L'ESECUZIONE

- ART. 14 – CONSEGNA ED INIZIO DEI LAVORI
- ART. 15 – TERMINI PER L'ULTIMAZIONE DEI LAVORI
- ART. 16 – SOSPENSIONI E PROROGHE
- ART. 17 – SOSPENSIONI ORDINATE DAL DIRETTORE DEI LAVORI
- ART. 18 – SOSPENSIONI ORDINATE DAL RUP
- ART. 19 – PENALI IN CASO DI RITARDO
- ART. 20 – PROGRAMMA ESECUTIVO DEI LAVORI DELL'APPALTATORE E CRONOPROGRAMMA
- ART. 21 – INDEROGABILITÀ DEI TERMINI DI ESECUZIONE
- ART. 22 – RISOLUZIONE DEL CONTRATTO PER RITARDI NEI TERMINI DI ESECUZIONE

CAPO 4 – DISCIPLINA ECONOMICA

- ART. 23 - ANTICIPAZIONE
- ART. 24 - PAGAMENTI IN ACCONTO
- ART. 25 - PAGAMENTI A SALDO
- ART. 26 - RITARDI NEL PAGAMENTO DELLA RATA DI SALDO
- ART. 27 - CESSIONE DEL CONTRATTO E CESSIONE DEI CREDITI
- ART. 28 - OBBLIGHI DELL'APPALTATORE RELATIVI ALLA TRACCIABILITÀ DEI FLUSSI FINANZIARI
- ART. 29 - OBBLIGHI DEL SUBAPPALTATORE/CONTRAENTE RELATIVI ALLA TRACCIABILITÀ DEI FLUSSI FINANZIARI

CAPO 5 – DISPOSIZIONI SUI CRITERI CONTABILI PER LA LIQUIDAZIONE DEI LAVORI

- ART. 30 - VALUTAZIONE E CONTABILIZZAZIONE DEI LAVORI A MISURA

CAPO 6 - CAUZIONI E GARANZIE

- ART. 31 - GARANZIE E COPERTURE ASSICURATIVE

CAPO 7 - DISPOSIZIONI PER L'ESECUZIONE

- ART. 32 - DIREZIONE DEI LAVORI DA PARTE DELL'APPALTANTE
- ART. 33 - RAPPRESENTANTE DELL'APPALTATORE SUI LAVORI
- ART. 34 - ELENCO PRESTATORI D'OPERA - OBBLIGHI DELL'APPALTATORE
- ART. 35 - VARIAZIONE DEI LAVORI
- ART. 36 - PREZZI APPLICABILI AI NUOVI LAVORI E NUOVI PREZZI
- ART. 37 - REVISIONE PREZZI CONTRATTUALI



CAPO 8 - DISPOSIZIONI IN MATERIA DI SICUREZZA

- ART. 38 - SICUREZZA SUL LUOGO DI LAVORO
- ART. 39 - PIANO DI SICUREZZA E COORDINAMENTO
- ART. 40 - PIANO OPERATIVO DI SICUREZZA
- ART. 41 - OSSERVANZA E ATTUAZIONE DEI PIANI DI SICUREZZA
- ART. 42 - DISPOSIZIONI DI SICUREZZA RIGUARDANTI IL PERSONALE DIPENDENTE
- ART. 43 - OBBLIGHI ED ONERI DEI LAVORATORI AUTONOMI
- ART. 44 - COMPITI DEL DIRETTORE TECNICO IN MATERIA DI SICUREZZA
- ART. 45 - COMPITI DEL CAPO CANTIERE IN MATERIA DI SICUREZZA
- ART. 46 - ATTIVITÀ DEL COORDINATORE DELLA SICUREZZA IN FASE DI ESECUZIONE
- ART. 47 - ACCERTAMENTO DELLE VIOLAZIONI IN MATERIA DI SICUREZZA E RELATIVI PROVVEDIMENTI
- ART. 48 - CARATTERISTICHE DELLA SOSPENSIONE LAVORI PER RAGIONI DI SICUREZZA

CAPO 9 - DISCIPLINA DEL SUBAPPALTO

- ART. 49 - SUBAPPALTO
- ART. 50 - PAGAMENTO DEI SUBAPPALTATORI

CAPO 10 - CONTROVERSIE, MANODOPERA, ESECUZIONE D'UFFICIO

- ART. 51 - ECCEZIONI E RISERVE DELL'ESECUTORE, LORO FORMA E CONTENUTO
- ART. 52 - ACCORDO BONARIO
- ART. 53 - DEFINIZIONE DELLE CONTROVERSIE
- ART. 54 - CONTRATTI COLLETTIVI E DISPOSIZIONI SULLA MANODOPERA
- ART. 55 - RISOLUZIONE DEL CONTRATTO PER INADEMPIENZE - ESECUZIONE D'UFFICIO DEI LAVORI
- ART. 56 - RECESSO DEL CONTRATTO

CAPO 11 - CONTROVERSIE, MANODOPERA, ESECUZIONE D'UFFICIO

- ART. 57 - ULTIMAZIONE GENERALE DEI LAVORI E GRATUITA MANUTENZIONE
- ART. 58 - TERMINI PER IL COLLAUDO O CERTIFICATO DI REGOLARE ESECUZIONE
- ART. 59 - PRESA IN CONSEGNA DEI LAVORI ULTIMATI

CAPO 12 - QUALITÀ PROVENIENZA E NORME DI ACCETTAZIONE DEI MATERIALI

- ART. 60 - QUALITÀ E ACCETTAZIONE DEI MATERIALI IN GENERE
- ART. 61 - PROVVISTA DEI MATERIALI
- ART. 62 - SOSTITUZIONE DEI LUOGHI DI PROVENIENZA DEI MATERIALI PREVISTI
- ART. 63 - ACCETTAZIONE, QUALITÀ ED IMPIEGO DEI MATERIALI
- ART. 64 - MODO DI ESECUZIONE DI OGNI CATEGORIA DI LAVORO

CAPO 13 - NORME FINALI

- ART. 65 - ONERI A CARICO DELL'APPALTATORE
- ART. 66 - OBBLIGHI SPECIALI A CARICO DELL'APPALTATORE
- ART. 67 - CUSTODIA DEL CANTIERE
- ART. 68 - CARTELLO DEL CANTIERE
- ART. 69 - DOCUMENTI DA CUSTODIRE IN CANTIERE
- ART. 70 - ORDINE DA TENERSI NELL'ANDAMENTO DEI LAVORI
- ART. 71 - ADEMPIMENTI DI FINE LAVORI
- ART. 72 - DIFETTI DI COSTRUZIONE, GARANZIA E MANUTENZIONE DELL'OPERA ESEGUITA
- ART. 73 - SPESE CONTRATTUALI, IMPOSTE, TASSE

NOTA ALLA LISTA DELLE CATEGORIE DI LAVORO E FORNITURE PER L'ESECUZIONE DELL'APPALTO

ONERI ED OBBLIGHI DELL'IMPRESA



g. Le polizze di garanzia.

Non fanno invece parte del contratto e sono estranei ai rapporti negoziali:

- h. I computi metrici estimativi (questi ultimi utili ad addivenire all'importo posto a base di appalto);
- i. Le tabelle di riepilogo dei lavori e la loro suddivisione per categorie omogenee, ancorché inserite e integranti il presente capitolato; esse hanno efficacia limitatamente ai fini dell'aggiudicazione per la determinazione dei requisiti soggettivi degli esecutori.
- l. Le quantità delle singole voci elementari rilevabili dagli atti progettuali e da qualsiasi altro loro allegato.

La sottoscrizione del contratto e dei suoi allegati da parte dell'appaltatore equivale a dichiarazione di perfetta conoscenza e incondizionata accettazione della legge, dei regolamenti e di tutte le norme vigenti in materia di lavori pubblici, nonché alla completa accettazione di tutte le norme che regolano il presente appalto, e del progetto per quanto attiene alla sua perfetta esecuzione. Prima della formulazione dell'offerta, il concorrente ha l'obbligo di controllarne le voci e le quantità attraverso l'esame degli elaborati progettuali e pertanto di formulare l'offerta medesima tenendo conto di voci e relative quantità che ritiene eccedenti o mancanti. E' fatto divieto all'Appaltatore, ed ai suoi collaboratori, dipendenti e prestatori d'opera, di autorizzare terzi a divulgare riproduzioni fotografiche e disegni delle opere appaltate e diffondere, con qualsiasi mezzo, notizie e dati conosciuti per effetto dei rapporti con il Comune di Prato.

La sottoscrizione del contratto e dei suoi allegati da parte dell'appaltatore equivale a dichiarazione di perfetta conoscenza dei contenuti riportati all'art. 5 del presente capitolato denominato "Protocollo di legalità" nel quale sono definiti gli impegni dell'appaltatore a seguito della sottoscrizione di tale protocollo con la Prefettura di Prato in data 05/10/2022.

Elenco degli elaborati del progetto esecutivo:

Progetto architettonico

| | |
|----------|--|
| A - 01 | INQUADRAMENTO GENERALE |
| A - 02 | PIANTE, SEZIONI E PROSPETTI STATO ATTUALE |
| A - 03 | PIANTE, SEZIONI E PROSPETTI - STATO PROGETTO |
| A - 04 | PIANTE, SEZIONI E PROSPETTI - STATO SOVRAPPOSTO |
| A - 05 | DETTAGLI E NUOVO INFISSO |
| A - FOTO | DOCUMENTAZIONE FOTOGRAFICA |
| A - CAP | DISCIPLINARE PRESTAZIONALE OPERE ARCHITETTONICHE |
| A - CME | COMPUTO METRICO ESTIMATIVO OPERE ARCHITETTONICHE |
| A - EPU | ELENCO PREZZI UNITARI OPERE ARCHITETTONICHE |
| A - APR | ANALISI PREZZI OPERE ARCHITETTONICHE |
| A - MDO | INCIDENZA MANODOPERA OPERE ARCHITETTONICHE |

Progetto Impianti elettrici

| | |
|---------|---|
| E - 01 | PLANIMETRIA - IMPIANTI ELETTRICI E SPECIALI |
| E - 02 | SCHEMI - QUADRI ELETTRICI |
| E - CME | COMPUTO METRICO ESTIMATIVO IMPIANTI ELETTRICI |
| E - EPU | ELENCO PREZZI UNITARI IMPIANTI ELETTRICI |
| E - APR | ANALISI PREZZI IMPIANTI ELETTRICI |
| E - MDO | INCIDENZA MANODOPERA IMPIANTI ELETTRICI |
| E - CAP | DISCIPLINARE TECNICO PRESTAZIONALE IMPIANTI ELETTRICI |
| E - REL | RELAZIONE TECNICA IMPIANTI ELETTRICI |

Progetto Impianti meccanici

| | |
|---------|--|
| M - 01 | IMPIANTI MECCANICI - IMPIANTO CDZ |
| M - 02 | IMPIANTI MECCANICI - SCHEMA IDRAULICO IMPIANTO CDZ |
| M - CME | COMPUTO METRICO ESTIMATIVO IMPIANTI MECCANICI |
| M - EPU | ELENCO PREZZI UNITARI IMPIANTI MECCANICI |
| M - MDO | INCIDENZA MANODOPERA IMPIANTI MECCANICI |
| M - REL | RELAZIONE EX L.10/91 IMPIANTI MECCANICI |
| M - CAP | DISCIPLINARE PRESTAZIONALE IMPIANTI MECCANICI |

Valutazioni acustiche

| | |
|----------|---|
| Ac - REL | VALUTAZIONI PREVISIONALI IN ACUSTICA EDILIZIA |
|----------|---|

Progetto opere strutturali

| | |
|---------|--|
| S - APR | ANALISI PREZZI OPERE STRUTTURALI |
| S - CAP | DISCIPLINARE PRESTAZIONALE OPERE STRUTTURALI |
| S - CME | COMPUTO METRICO ESTIMATIVO OPERE STRUTTURALI |
| S - EPU | ELENCO PREZZI UNITARI OPERE STRUTTURALI |
| S - MDO | INCIDENZA MANODOPERA OPERE STRUTTURALI |
| S - REL | RELAZIONE OPERE STRUTTURALI |



Sicurezza

| | |
|----------|---------------------------------|
| SIC - 01 | PIANO SICUREZZA E COORDINAMENTO |
| SIC - 02 | DIAGRAMMA DI GANTT |
| SIC - 03 | STIMA COSTI SICUREZZA |
| SIC - 04 | PIANO MANUTENZIONE |
| SIC - 05 | FASCICOLO DELL'OPERA |
| SIC - 06 | LAYOUT SICUREZZA - Tav01 |

Relazioni

| | |
|-------------|---|
| R - REL | RELAZIONE TECNICA E SOSTENIBILITÀ DELL'OPERA |
| R - RCA | VALUTAZIONE RISCHIO CLIMATICO E ANALISI ADATTABILITÀ |
| R - CSA | CAPITOLATO SPECIALE D'APPALTO |
| R - CAM | RELAZIONE SUI CRITERI AMBIENTALI MINIMI |
| R - DIS | PIANO PER IL DISASSEMBLAGGIO E DEMOLIZIONE SELETTIVA |
| R - PAC&PGR | PIANO AMBIENTALE DI CANTIERIZZAZIONE E GESTIONE RIFIUTI |
| R - DNSH | RELAZIONE OTTEMPERANZA PER IL PRINCIPIO DNSH |
| R - OG_OS | RIEPILOGO CATEGORIE OPERE GENERALI E SPECIALIZZATE |
| R - QE | QUADRO ECONOMICO |
| R - CON | SCHEMA DI CONTRATTO |
| R - EE | ELENCO ELABORATI |

ART. 5 – PROTOCOLLO DI LEGALITÀ

Il Comune di Prato in data 5 ottobre 2022 ha sottoscritto con la Prefettura di Prato il "Protocollo di Legalità per la prevenzione dei tentativi di infiltrazione della criminalità organizzata negli appalti pubblici e nell'attività urbanistica ed edilizia approvato con Delibera della Giunta comunale n. 331 del 04/10/2022, i contenuti, che qui si intendono integralmente riportate, sono accettati incondizionatamente dall'appaltatore. Il Protocollo di Legalità è consultabile sul sito <http://www.prefettura.it/prato>.

Dal Protocollo di Legalità emergono i seguenti impegni per l'impresa affidataria dei lavori, e precisamente:

a) l'impresa aggiudicataria del presente appalto di lavori si impegna a comunicare alla stazione appaltante l'elenco delle imprese coinvolte nel piano di affidamento nell'esecuzione dei lavori, servizi o forniture con riguardo alle forniture ed ai servizi di cui all'art. 1, comma 53, della legge 190/2012, nonché ogni eventuale variazione successivamente intervenuta per qualsiasi motivo. Ove i suddetti affidamenti riguardino i settori di attività a rischio di cui all'art. 1, comma 53, della legge 190/2012, la sottoscritta impresa si impegna ad accertare preventivamente l'avvenuta o richiesta iscrizione della ditta sub-affidataria negli elenchi prefettizi dei fornitori, prestatori di servizi ed esecutori di lavori non soggetti a tentativi di infiltrazione mafiosa;

b) l'impresa aggiudicataria del presente appalto di lavori si impegna a denunciare immediatamente alle Forze di Polizia o all'Autorità Giudiziaria ogni illecita richiesta di denaro, prestazione o altra utilità ovvero offerta di protezione nei confronti dell'imprenditore, degli eventuali componenti la compagine sociale o dei rispettivi familiari (richiesta di tangenti, pressioni per indirizzare l'assunzione di personale o l'affidamento di lavorazioni, forniture o servizi a determinate imprese, danneggiamenti, furti di beni personali o di cantiere). Si impegna inoltre a segnalare alla Prefettura l'avvenuta formalizzazione della denuncia di cui alla precedente clausola 3 e ciò al fine di consentire, nell'immediato, eventuali iniziative di competenza;

c) l'impresa aggiudicataria del presente appalto di lavori si impegna a dare comunicazione tempestiva alla Prefettura e all'Autorità giudiziaria di tentativi di concussione che si siano, in qualsiasi modo, manifestati nei confronti dell'imprenditore, degli organi sociali o dei dirigenti di impresa. Dichiara altresì di essere a conoscenza che il predetto adempimento ha natura essenziale ai fini dell'esecuzione del contratto e il relativo inadempimento darà luogo alla risoluzione espressa del contratto stesso, ai sensi dell'art. 1456 c.c. ogni qualvolta nei confronti di pubblici amministratori e di funzionari che abbiano esercitato funzioni relative alla stipula ed esecuzione del contratto, sia stata disposta misura cautelare o sia intervenuto rinvio a giudizio per il delitto previsto dall'art. 317 c.p. Le ipotesi gravi di reato, ivi richiamate, saranno comunque oggetto di segnalazione all'Autorità Giudiziaria, anche per il tramite dei servizi di polizia giudiziaria di riferimento sul territorio;

d) l'impresa aggiudicataria del presente appalto di lavori si impegna a inserire in tutti i subcontratti la clausola risolutiva espressa per il caso in cui emergano informative interdittive a carico dell'altro subcontraente.

Clausola riferita agli appalti relativi a opere e lavori di importo superiore a euro 250.000 - l'impresa aggiudicataria del presente appalto di lavori ha l'obbligo di individuare un Referente di cantiere, incaricato di redigere il settimanale di cantiere. Il settimanale di cantiere deve contenere ogni utile e dettagliata indicazione relativa, per la settimana di riferimento, a:

a) opera da realizzare;

b) appaltatore, subcontraenti ed ogni altro operatore economico inseriti nella filiera delle imprese relativa all'opera da realizzare;

c) automezzi e macchine operatrici utilizzati a qualsiasi titolo dall'appaltatore, dai subcontraenti e da eventuali altri soggetti che opereranno o accederanno in cantiere;

d) altri automezzi che a qualsiasi titolo accederanno al cantiere;



e) i nominativi dei dipendenti dell'appaltatore e di ogni altro operatore economico- compresi i titolari di partita IVA senza dipendenti - che saranno impegnati nelle lavorazioni o comunque opereranno in cantiere.

Le informazioni di cui sopra devono essere raccolte e trasmesse settimanalmente, a cura del Referente di cantiere, entro le ore 12:00 del venerdì e con riferimento alla programmazione della settimana successiva, alla Prefettura di Prato e alle Forze di Polizia, utilizzando a tal fine i seguenti recapiti: protocollo.prefpo@pec.interno.it (Prefettura di Prato), anticrimine.quest.po@pecps.poliziadistato.it (Polizia di Stato), tpo37141@pec.carabinieri.it (Carabinieri), po0500000p@pec.gdf.it (Guardia di Finanza). In caso di variazione intervenute nel corso della settimana di riferimento, le stesse dovranno essere immediatamente comunicate con le medesime modalità di cui al punto precedente.

ART. 6 - OCCUPAZIONI TEMPORANEE DI SUOLO

Per l'esecuzione dei lavori previsti nel presente appalto è possibile che si rendano necessarie occupazioni temporanee di suolo pubblico. E' a carico dell'Appaltatore l'onere della richiesta e le relative spese agli enti preposti dell'eventuale occupazione temporanea di suolo pubblico o chiusura temporanea di strada pubblica.

CAPO 2 - DISCIPLINA CONTRATTUALE

ART. 7 - CRITERIO DI AGGIUDICAZIONE

La scelta del contraente Appaltatore avverrà con la procedura prevista nel bando di gara. Sono ammessi a presentare offerte i soggetti di cui all'art. 45 del D. Lgs. 50/2016.

Le categorie di lavoro previste dall'appalto sono le seguenti:

| Categorie di lavoro | Importo lavori Euro | Oneri di sicurezza Euro | Importo categorie Euro | % d'appalto |
|--|------------------------|-------------------------------|------------------------------|----------------|
| Categoria OG2 - Restauro e manutenzione dei beni immobili sottoposti a tutela ai sensi delle disposizioni in materia di beni culturali e ambientali | 99'779,48 | 6'923,73 | 106'703,21 | 47,64% |
| Categoria OS6 - Finiture di opere generali in materiali lignei, plastici, metallici e vetrosi | 39'484,98 | 2'739,88 | 42'224,86 | 18,85% |
| Categoria OS28 - Impianti termici e di condizionamento | 38'105,20 | 2'644,13 | 40'749,33 | 18,19% |
| Categoria OS30 - Impianti interni elettrici, telefonici, radiotelefonici e televisivi | 32'095,48 | 2'227,12 | 34'322,60 | 15,32% |
| TOTALE APPALTO | 209'465,14 | 14'534,86 | 224'000,00 | 100,00% |

Sono ammessi pertanto a presentare offerte i soggetti di cui agli artt. 45, 47 e 48 D.Lgs. n. 50/2016, secondo la tabella che segue:

| Categorie di lavoro | Importo lavori Euro | Oneri di sicurezza Euro | Importo categorie Euro | % d'appalto |
|--|------------------------|-------------------------------|------------------------------|----------------|
| Categoria Prevalente | | | | |
| Categoria OG2 - Restauro e manutenzione dei beni immobili sottoposti a tutela ai sensi delle disposizioni in materia di beni culturali e ambientali | 99'779,48 | 6'923,73 | 106'703,21 | 47,64% |
| <i>Ulteriori Categorie</i> | | | | |
| Categoria OS6 - Finiture di opere generali in materiali lignei, plastici, metallici e vetrosi | 39'484,98 | 2'739,88 | 42'224,86 | 18,85% |
| Categoria OS28 - Impianti termici e di condizionamento | 38'105,20 | 2'644,13 | 40'749,33 | 18,19% |
| Categoria OS30 - Impianti interni elettrici, telefonici, radiotelefonici e televisivi | 32'095,48 | 2'227,12 | 34'322,60 | 15,32% |
| TOTALE APPALTO | 209'465,14 | 14'534,86 | 224'000,00 | 100,00% |



Incidenza mano d'opera

| Categorie omogenee di lavori | importi | costo MDO | Inc. % | Inc. % totale (media ponderata) |
|------------------------------|-------------------|------------------|---------|---------------------------------|
| OPERE ARCHITETTONICHE | 112'072,31 | 34'309,89 | 30,614% | |
| OPERE STRUTTURALI | 27'192,15 | 9'047,10 | 33,271% | |
| IMPIANTI MECCANICI | 38'105,20 | 2'619,95 | 6,876% | |
| IMPIANTI ELETTRICI | 24'819,57 | 3'176,47 | 12,798% | |
| IMPIANTI SPECIALI | 7'275,91 | 1'013,93 | 13,935% | |
| Totale | 209'465,14 | 50'167,34 | | 23,950% |

Opere Incidenza complessiva mano d'opera 23,950%.

Costo complessivo mano d'opera € 50'167,34 (cinquantamilacentosessantasette/34).

ART. 8 – INTERPRETAZIONE DEL CONTRATTO E DEL CAPITOLATO SPECIALE D'APPALTO

In caso di discordanza tra norme e prescrizioni riferite al presente capitolato, a quelle contenute nel contratto e a quelle contenute negli altri documenti ed elaborati progettuali dallo stesso richiamati, va osservato il seguente ordine di prevalenza:

- Norme legislative e regolamentari cogenti di carattere generale;
- Contratto di appalto;
- Capitolato speciale di appalto;

d. Elaborati del progetto a base di appalto, secondo l'ordine di prevalenza del rapporto (particolari costruttivi, elaborati esecutivi 1:10, 1:50, elaborati 1:100, elaborati in scala minore), resta ferma la prevalenza del rispetto delle norme vigenti; e. Descrizioni contenute nei prezzi contrattuali, ove non diversamente riportata nei punti precedenti;

Qualora vi fossero discordanze di qualsiasi natura e genere negli elaborati del progetto esecutivo (grafici, descritti, prestazionali e numerici, etc.) è da ritenersi comunque sempre valida l'indicazione e/o sostituzione più favorevole alla Stazione Appaltante, meglio rispondente ai criteri di ragionevolezza e di buona tecnica esecutiva e comunque la stessa deve essere approvata ad insindacabile giudizio del Direttore Lavori. In caso di norme del capitolato speciale tra loro non compatibili o apparentemente non compatibili, trovano applicazione: in primo luogo le norme eccezionali o quelle che fanno eccezione a regole generali; in secondo luogo quelle maggiormente conformi alle disposizioni legislative o regolamentari, ovvero all'ordinamento giuridico; in terzo luogo quelle di maggior dettaglio e, infine, quelle di carattere ordinario. L'interpretazione delle clausole contrattuali, così come delle disposizioni del capitolato speciale d'appalto, è fatta tenendo conto delle finalità del contratto e dei risultati ricercati con l'attuazione del progetto approvato. Per ogni altra evenienza trovano applicazione gli articoli da 1362 a 1369 del Codice Civile.

ART. 9 – FALLIMENTO DELL'APPALTATORE

In caso di fallimento dell'appaltatore la Stazione Appaltante si avvale, senza pregiudizio per ogni altro diritto e azione a tutela dei propri interessi, della procedura prevista dall'articolo 110 del d.lgs. 50/2016. Qualora l'esecutore sia un'associazione temporanea, in caso di fallimento dell'impresa mandataria o di una impresa mandante trovano applicazione rispettivamente i commi 17 e 18 dell'articolo 48 del d.lgs. 50/2016.

ART. 10 - RAPPRESENTANTE DELL'APPALTATORE E DOMICILIO

L'Appaltatore deve eleggere domicilio ai sensi e nei modi di cui all'articolo 2 del capitolato generale d'appalto. A tale domicilio si intendono ritualmente effettuate tutte le intimazioni, le assegnazioni di termini e ogni altra notificazione o comunicazione dipendente dal contratto. L'Appaltatore deve altresì comunicare, ai sensi e nei modi di cui all'articolo 3 del Capitolato Generale d'Appalto, le generalità delle persone autorizzate a riscuotere. Qualora l'Appaltatore non conduca direttamente i lavori, deve depositare presso la Stazione Appaltante, ai sensi e nei modi di cui all'articolo 4 del Capitolato Generale d'Appalto, il mandato conferito con atto pubblico a persona idonea, sostituibile su richiesta motivata della Stazione Appaltante. La direzione del cantiere è assunta dal Direttore Tecnico dell'impresa o da altro tecnico, abilitato secondo le previsioni del Capitolato Speciale in rapporto alle caratteristiche delle opere da eseguire. L'assunzione della direzione di cantiere da parte del Direttore Tecnico avviene mediante delega conferita da tutte le imprese operanti nel cantiere, con l'indicazione specifica delle attribuzioni da esercitare dal delegato anche in rapporto a quelle degli altri soggetti operanti nel cantiere. L'Appaltatore, tramite il Direttore di Cantiere, assicura l'organizzazione, la gestione tecnica e la conduzione del cantiere stesso. Il Direttore dei Lavori ha il diritto di esigere il cambiamento del Direttore di Cantiere e del personale dell'appaltatore per disciplina, incapacità o grave negligenza. L'Appaltatore è in tutti i casi responsabile dei danni causati dall'imperizia o dalla negligenza di detti soggetti, nonché della malafede o della frode nella somministrazione o nell'impiego dei materiali. Ogni variazione del domicilio dell'Appaltatore e degli altri



soggetti di cui al presente articolo deve essere tempestivamente notificata alla Stazione Appaltante. Ogni variazione dei soggetti che detengono il mandato dell'Appaltatore deve essere accompagnata dal deposito presso la Stazione Appaltante del nuovo atto di mandato.

ART. 11 - CONOSCENZA DELLE CONDIZIONI DI APPALTO

L'assunzione dell'Appalto di cui al presente Capitolato implica da parte dell'Appaltatore la conoscenza perfetta non solo di tutte le norme generali e particolari che lo regolano, ma altresì di tutte le condizioni locali che si riferiscono all'opera, quali la natura del suolo e del sottosuolo, l'esistenza di opere nel sottosuolo quali scavi, condotte ecc., la possibilità di poter utilizzare materiali locali in rapporto ai requisiti richiesti, la distanza da cave di adatto materiale, la presenza o meno di acqua (sia che essa occorra per l'esecuzione dei lavori e delle prove della condotta, sia che essa debba essere deviata), l'esistenza di adatti scarichi dei rifiuti ed in generale di tutte le circostanze generali e speciali che possano aver influito sul giudizio dell'Appaltatore circa la convenienza di assumere l'opera, anche in relazione al ribasso da lui offerto sui prezzi stabiliti dall'Appaltante.

In caso di discordanza tra le indicazioni del Capitolato Speciale d'Appalto, l'elenco descrittivo delle voci ed i grafici di progetto o comunque tra i vari elaborati, è facoltà della Direzione Lavori dare ordine di prevalenza all'elaborato ritenuto più idoneo a raggiungere le finalità prefissate dalla Stazione Appaltante. Le Imprese concorrenti alla gara di appalto dovranno pertanto effettuare una completa verifica del progetto fornito, considerare eventuali aggiustamenti ritenuti necessari per poter fornire le garanzie di cui sopra, valutare infine i piccoli particolari costruttivi necessari, e tenere conto di tutto questo nel prezzo dell'offerta, in quanto nulla verrà riconosciuto in più di esso all'Appaltatore per dare l'opera finita a regola d'arte, completa, perfettamente funzionante e rispondente ai requisiti di qualità richiesti nel presente Capitolato. L'Appaltatore dichiara di aver preso completa ed esatta conoscenza del progetto esecutivo con riguardo ai particolari costruttivi. L'esecuzione dei lavori è sempre e comunque effettuata secondo le regole dell'arte e l'appaltatore deve conformarsi alla massima diligenza nell'adempimento dei propri obblighi. L'Appaltatore non potrà quindi eccepire, durante l'esecuzione dei lavori, la mancata conoscenza di condizioni o la sopravvenienza di elementi ulteriori, a meno che tali nuovi elementi appartengano alla categoria delle cause di forza maggiore. Trova sempre applicazione l'articolo 1374 del Codice Civile.

ART. 12 - OSSERVANZA DI LEGGI E REGOLAMENTI

Sono contrattualmente vincolanti tutte le leggi e le norme vigenti in materia di lavori pubblici e in particolare:

- a. La legge 20 marzo 1865, n. 2248, allegato F, per quanto applicabile;
- b. Il D. Lgs. n. 50/2016 del 18 aprile 2016;
- c. Il Capitolato Generale d'Appalto dei Lavori Pubblici approvato con D.M. 19/04/2000 n. 145, per quanto non abrogato dal D.P.R. 207/2010 e s.m.i.;
- d. Il decreto legislativo 09 aprile 2008, n. 81 e s.m.i.;
- e. Il d.lgs. 53/2010;
- f. Il D.P.R. 05 ottobre 2010 n. 207, regolamento di esecuzione ed attuazione del d.lgs. 12 aprile 2006 n. 163, per quanto non abrogato dal d.lgs. 50/2016.
- g. Legge Regionale Toscana n. 38 del 13/07/2007 modificata con Legge Regionale Toscana n. 13 del 29.02.2008;
- h. Decreto 23/06/2022 – Criteri ambientali minimi per l'affidamento del servizio di progettazione di interventi edilizi, per l'affidamento dei lavori per interventi edilizi e per l'affidamento congiunto di progettazione e lavori per interventi edilizi.

L'Appaltatore si intende inoltre obbligato all'osservanza:

- di tutte le leggi, i Decreti, i Regolamenti e le Circolari Ministeriali vigenti alla data di inizio dei lavori e che fossero emanati durante l'esecuzione dei lavori;
- di tutte le leggi, i decreti, i Regolamenti e le Circolari emanate e vigenti, per i rispettivi ambiti territoriali, nella Regione, Provincia e Comune in cui si eseguono le opere oggetto dell'Appalto;
- delle disposizioni relative alle leggi riguardanti misure urgenti per il coordinamento della lotta contro la delinquenza mafiosa;
- delle norme emanate dal C.N.R., le norme U.N.I., le norme C.E.I.;
- di tutte le leggi e norme vigenti sulla prevenzione infortuni.

Inoltre, è obbligo dell'Impresa appaltatrice predisporre il piano operativo di sicurezza secondo il disposto del D.Lgs. 81/2008 e s.m.i., con particolare riferimento ad eventuali subappalti.

ART. 13 - STIPULA DEL CONTRATTO

Il contratto è stipulato "a misura" ai sensi dell'art. 3 comma 1 lettera eeeee) del d.lgs. 50/2016. I prezzi contrattuali sono vincolanti anche per la definizione, valutazione e contabilizzazione di eventuali varianti, addizioni o detrazioni in corso d'opera, qualora ammissibili ed ordinate o autorizzate, ai sensi dell'articolo 106 del d.lgs. 50/2016. I rapporti ed i vincoli negoziali di cui al presente articolo si riferiscono ai lavori posti a base di gara, mentre gli oneri per la sicurezza e la salute nel cantiere costituiscono vincolo negoziale per l'importo degli stessi. La data e l'ora della stipula del contratto saranno comunicati alla Società Appaltatrice mediante lettera con raccomandata a ricevuta di ritorno o PEC. La data avrà carattere perentorio. Prima della stipula del contratto il Comune di Prato pubblicherà l'elenco dei partecipanti alla gara, e le altre notizie sull'appalto, salvo i casi di segretezza. Prima della stipula del contratto l'Appaltatore ed il Responsabile Unico del Procedimento (di seguito indicato come RUP) dovranno redigere un verbale relativamente al permanere delle condizioni che consentono l'immediata esecuzione dei lavori. Entro 30 (trenta) giorni dall'aggiudicazione, e comunque



prima della consegna dei lavori, l'Appaltatore redige e consegna al Comune di Prato eventuali proposte integrative del Piano di Sicurezza e coordinamento e, in ogni caso, presenta un Piano Operativo di Sicurezza, da considerarsi come piano complementare di dettaglio del Piano di Sicurezza e Coordinamento.

CAPO 3 – TERMINI PER L'ESECUZIONE

ART. 14 - CONSEGNA ED INIZIO DEI LAVORI

L'esecuzione dei lavori ha inizio dopo la stipula del formale contratto, in seguito a consegna, risultante da apposito verbale, da effettuarsi non oltre 60 (sessanta) giorni dalla predetta stipula, previa convocazione dell'esecutore. E' facoltà della Stazione Appaltante procedere in via d'urgenza, alla consegna dei lavori, anche nelle more della stipulazione formale del contratto, ai sensi dell'articolo 32, commi 8 e 13 del d.lgs. 50/2016. In tal caso il Direttore dei Lavori indica espressamente sul verbale le lavorazioni da iniziare immediatamente. Se nel giorno fissato e comunicato l'Appaltatore non si presenta a ricevere la consegna dei lavori, il Direttore dei Lavori fissa un nuovo termine perentorio, non inferiore a 5 (cinque) giorni e non superiore a 15 (quindici) giorni. I termini per l'esecuzione decorrono, comunque, dalla data della prima convocazione. Decorso inutilmente il termine anzidetto, è facoltà della Stazione Appaltante risolvere il contratto e incamerare la cauzione, fermo restando la possibilità di avvalersi della garanzia fideiussoria al fine del risarcimento del danno, senza che ciò possa costituire motivo di pretese o eccezioni di sorta. Qualora sia indetta una nuova procedura per l'affidamento del completamento dei lavori, l'aggiudicatario è escluso dalla partecipazione in quanto l'inadempimento è considerato grave negligenza accertata.

L'Appaltatore deve trasmettere alla Stazione Appaltante, prima dell'inizio dei lavori, la documentazione di avvenuta denuncia di inizio lavori effettuata agli enti previdenziali, assicurativi ed antinfortunistici, inclusa la Cassa Edile, ove dovuta. Egli trasmette altresì, con scadenza quadrimestrale, copia dei versamenti contributivi, previdenziali, assicurativi, nonché di quelli dovuti agli organismi paritetici previsti dalla contrattazione collettiva, sia relativi al proprio personale che a quello delle imprese subappaltatrici. Le disposizioni sulla consegna si applicano anche alle singole consegne frazionate, relative alle singole parti di lavoro nelle quali questo sia frazionato, come previsto dal progetto esecutivo della parte seconda del presente capitolato, oppure in presenza di temporanea indisponibilità di aree ed immobili. In tal caso si provvede ogni volta alla compilazione di un verbale di consegna provvisorio e l'ultimo di questi costituisce verbale di consegna definitivo, anche ai fini del computo dei termini per l'esecuzione, se non diversamente determinati.

Il comma 2 del presente articolo si applica anche alle singole parti consegnate, qualora l'urgenza sia limitata all'esecuzione di alcune di esse.

Dal giorno della consegna ogni responsabilità in merito ai lavori, alle opere, ai danni diretti e indiretti ed al personale, a qualunque titolo presente nel cantiere, grava interamente sull'Appaltatore.

ART. 15 – TERMINI PER L'ULTIMAZIONE DEI LAVORI

Il tempo utile per ultimare tutti i lavori compresi nell'appalto è fissato in **giorni 180 (centottanta)** naturali e consecutivi, decorrenti dalla data del verbale di consegna dei lavori. L'appaltatore si obbliga alla rigorosa ottemperanza del cronoprogramma dei lavori, che potrà fissare scadenze inderogabili per l'approntamento delle opere necessarie all'inizio di forniture e lavori da effettuarsi da altre ditte per conto della Stazione Appaltante, ovvero necessarie all'utilizzazione, prima della fine dei lavori e previo certificato di regolare esecuzione, riferito alla sola parte funzionale delle opere.

ART. 16 – SOSPENSIONI E PROROGHE

L'Appaltatore, qualora per causa a esso non imputabile, non sia in grado di ultimare i lavori nel termine contrattuale di cui all'articolo 14, può chiedere la proroga, presentando apposita richiesta motivata almeno 15 (quindici) giorni prima della scadenza del termine di cui all'articolo 14 del presente Capitolato. In deroga a quanto sopra, la richiesta può essere presentata anche qualora manchino meno di 15 (quindici) giorni alla scadenza del termine di cui all'articolo 14 del presente Capitolato, o comunque prima di tale scadenza, qualora le cause che hanno determinato la richiesta si siano verificate posteriormente. In tal caso la richiesta deve essere motivata anche in relazione alla specifica circostanza della tardività. La richiesta è presentata al Direttore di Lavori il quale la trasmette tempestivamente al RUP, corredata dal proprio parere. Qualora la richiesta sia presentata direttamente al RUP, questi acquisisce tempestivamente il parere del Direttore dei Lavori. La proroga è concessa o negata con provvedimento scritto del RUP entro 30 (trenta) giorni dal ricevimento della richiesta. Il RUP può prescindere dal parere del Direttore dei Lavori, qualora questi non si esprima entro 7 (sette) giorni e può discostarsi dallo stesso parere. Nel provvedimento è riportato il parere del Direttore dei Lavori qualora questo sia difforme dalle conclusioni del RUP. La mancata determinazione del RUP, entro i termini di cui al presente articolo, costituisce rigetto della richiesta.

ART. 17 – SOSPENSIONI ORDINATE DAL DIRETTORE DEI LAVORI

Ai sensi dell'art. 107 del d.lgs. 50/2016, qualora cause di forza maggiore, condizioni climatologiche oggettivamente eccezionali o altre circostanze speciali che impediscano in via temporanea che i lavori procedano utilmente a regola d'arte, la Direzione dei Lavori d'ufficio, o su segnalazione dell'Appaltatore, può ordinare la sospensione dei lavori redigendo apposito verbale, sentito l'Appaltatore.

Il verbale di sospensione deve contenere:

- a. L'adeguata motivazione a cura della direzione dei lavori;
- b. L'indicazione dello stato di avanzamento dei lavori;
- c. Le opere la cui esecuzione rimane interrotta e le cautele adottate affinché i lavori possano essere ripresi senza eccessivi oneri;



- d. La consistenza della forza lavoro e dei mezzi d'opera esistenti in cantiere al momento della sospensione;
- e. L'eventuale imputazione delle cause ad una delle parti o a terzi, se del caso anche con riferimento alle risultanze del verbale di consegna o alle circostanze sopravvenute.

Il verbale di sospensione è controfirmato dall'Appaltatore, deve pervenire al RUP entro il quinto giorno naturale successivo alla sua redazione e deve essere restituito controfirmato dallo stesso o dal suo delegato. Qualora il RUP non si pronunci entro 5 (cinque) giorni dal ricevimento, il verbale si dà per riconosciuto e accettato dalla Stazione Appaltante. Qualora l'Appaltatore non intervenga alla firma del verbale di sospensione o rifiuti di sottoscriverlo, oppure apponga sullo stesso delle riserve, si procede secondo quanto previsto all'art. 51 del presente capitolato. In ogni caso la sospensione opera dalla data di redazione del verbale, accettato dal RUP o sul quale si sia formata l'accettazione tacita. Non possono essere considerate sospensioni quelle prive di adeguate motivazioni, comunque così riconosciute da parte del RUP. Il verbale di sospensione ha efficacia dal quinto giorno antecedente la presentazione al RUP, qualora lo stesso sia stato trasmesso al RUP dopo il quinto giorno dalla redazione, oppure rechi una data di decorrenza della sospensione anteriore al quinto giorno precedente la data di trasmissione. Cessate le cause della sospensione il Direttore dei Lavori redige il verbale di ripresa che, oltre a richiamare il verbale di sospensione, indica i giorni di effettiva sospensione e il conseguente nuovo termine contrattuale dei lavori, differito di un numero di giorni pari all'accertata durata della sospensione. Il verbale di ripresa dei lavori è controfirmato dall'Appaltatore, trasmesso al RUP ed è efficace dalla data della sua redazione. Le disposizioni del presente articolo si applicano anche a sospensioni parziali e riprese parziali che abbiano per oggetto parti determinate dei lavori, da indicare nei relativi verbali. In tal caso il differimento dei termini contrattuali è pari ad un numero di giorni costituito dal prodotto dei giorni di sospensione per il rapporto tra l'ammontare dei lavori sospesi e l'importo totale dei lavori previsto nello stesso periodo, secondo il programma esecutivo dei lavori.

ART. 18 – SOSPENSIONI ORDINATE DAL RUP

Il RUP può ordinare la sospensione dei lavori per cause di pubblico interesse o particolare necessità. L'ordine è trasmesso contemporaneamente all'Appaltatore e al Direttore dei Lavori ed ha efficacia dalla data di emissione. Lo stesso RUP determina il momento in cui sono venute meno le ragioni di pubblico interesse o di particolare necessità che lo hanno indotto ad ordinare la sospensione dei lavori ed emette l'ordine di ripresa, trasmesso tempestivamente all'Appaltatore e al Direttore dei Lavori. Per quanto non diversamente disposto dal presente articolo, agli ordini di sospensione e di ripresa emessi dal RUP si applicano le disposizioni di cui sopra. Qualora la sospensione, o le sospensioni se più di una, durino per un periodo di tempo superiore ad un quarto della durata complessiva dei lavori, o comunque quando superino 6 (sei) mesi complessivamente, l'Appaltatore può richiedere lo scioglimento del contratto senza indennità. La Stazione Appaltante può opporsi allo scioglimento del contratto ma, in tal caso, riconosce al medesimo la rifusione dei maggiori oneri derivanti dal prolungamento della sospensione oltre i termini suddetti, iscrivendoli nella documentazione contabile.

ART. 19 – PENALI IN CASO DI RITARDO

L'Appaltatore è obbligato a rispettare il crono-programma riportante la pianificazione delle lavorazioni, nonché il programma esecutivo da lui stesso predisposto. Nel caso di mancato rispetto del termine indicato per l'esecuzione delle opere, per ogni giorno naturale consecutivo di ritardo nell'ultimazione dei lavori viene applicata una penale pari all'1 per mille (uno per mille) dell'importo netto contrattuale. Il numero dei giorni di ritardo verrà calcolato come differenza tra la data effettiva di ultimazione dei lavori e quella prevista per l'ultimazione dei lavori. La penale, nella stessa misura percentuale, trova applicazione anche in caso di ritardo:

- a. Nella ripresa dei lavori seguente un verbale di sospensione, rispetto alla data fissata dal direttore dei lavori;
- b. Nel rispetto dei termini imposti dalla direzione dei lavori per il ripristino di lavori non accettabili o danneggiati.

Tutte le penali di cui al presente articolo sono contabilizzate in detrazione in occasione del pagamento immediatamente successivo al verificarsi della relativa condizione di ritardo. L'importo complessivo delle penali irrogate non può superare, ai sensi art. 50 comma 4 del DL 77/2021, il 20 (venti) per cento dell'importo netto contrattuale. Qualora i ritardi siano tali da comportare una penale di importo superiore alla predetta percentuale, si applica la parte del presente capitolato relativa alla risoluzione del contratto. L'applicazione delle penali di cui al presente articolo non pregiudica il risarcimento di eventuali danni o ulteriori oneri sostenuti dalla Stazione Appaltante a causa dei ritardi.

ART. 20 – PROGRAMMA ESECUTIVO DEI LAVORI DELL'APPALTATORE E CRONO-PROGRAMMA

Entro 20 (venti) giorni dalla sottoscrizione del contratto, e comunque prima dell'inizio dei lavori, l'Appaltatore predispone e consegna alla direzione lavori un proprio programma esecutivo dei lavori, elaborato in relazione alle proprie tecnologie, alle proprie scelte imprenditoriali e alla propria organizzazione lavorativa. Tale programma deve riportare per ogni lavorazione le previsioni circa il periodo di esecuzione, nonché l'ammontare presunto, parziale e progressivo, dell'avanzamento dei lavori alle date, contrattualmente stabilite, per la liquidazione dei certificati di pagamento. Deve, inoltre, essere coerente con i tempi contrattuali di ultimazione e deve essere approvato dalla Direzione Lavori, mediante apposizione di un visto, entro cinque giorni dal ricevimento. Trascorso il predetto termine senza che la Direzione Lavori si sia pronunciata, il programma esecutivo dei lavori si intende accettato, fatte salve palesi illogicità o indicazioni erronee incompatibili col rispetto dei termini di ultimazione.

Il programma esecutivo dei lavori dell'Appaltatore può essere modificato o integrato dalla Stazione Appaltante mediante ordine di servizio ogni volta che sia necessario alla miglior esecuzione dei lavori e in particolare:

- a. Per il coordinamento con le prestazioni o le forniture di imprese o altre ditte estranee al contratto;



- b. Per l'intervento o il mancato intervento di società concessionarie di pubblici servizi le cui reti siano coinvolte in qualunque modo con l'andamento dei lavori, purché non imputabile ad inadempimenti o ritardi della Stazione Appaltante;
- c. Per l'intervento o il coordinamento con autorità, enti o altri soggetti diversi dalla Stazione Appaltante, che abbiano giurisdizione, competenze o responsabilità di tutela sugli immobili, i siti e le aree comunque interessate dal cantiere; a tal fine non sono considerati soggetti diversi le società o aziende controllate o partecipate dalla Stazione Appaltante o soggetti titolari di diritti reali sui beni in qualunque modo interessati dai lavori intendendosi, in questi casi, ricondotta la fattispecie alla responsabilità gestionale della Stazione Appaltante;
- d. Per la necessità o l'opportunità di eseguire prove sui campioni, prove di carico e di tenuta e funzionamento degli impianti, nonché collaudi parziali o specifici;
- e. Qualora sia richiesto dal Coordinatore per la Sicurezza e la Salute nel Cantiere, in ottemperanza al d.lgs. 81/2008. In ogni caso il Programma Esecutivo dei Lavori deve essere coerente con il Piano di Sicurezza e di Coordinamento del Cantiere, eventualmente integrato ed aggiornato.

I lavori sono comunque eseguiti nel rispetto del crono-programma predisposto dalla Stazione Appaltante e integrante il progetto. Tale crono-programma può essere modificato dalla Stazione Appaltante al verificarsi delle condizioni di cui sopra. In caso di consegna parziale, il Programma di Esecuzione dei Lavori di cui al comma 1 deve prevedere la realizzazione prioritaria delle lavorazioni sulle aree e sugli immobili disponibili. Qualora, dopo la realizzazione delle predette lavorazioni, permangano le cause di indisponibilità si applica l'articolo 107 del D.Lgs. 50/2016.

Secondo il crono-programma predisposto dalla Stazione Appaltante riferito alla realizzazione del pozzo di presa e resa nell'area di cantiere, l'Appaltatore dovrà consentire lo svolgersi delle operazioni del Piano di Monitoraggio, a cura della Stazione Appaltante, così come previsto al capitolo 15 della Relazione Specialistica Pozzi, allegata al Progetto Esecutivo.

ART. 21 – INDEROGABILITÀ DEI TERMINI DI ESECUZIONE

Non costituiscono motivo di proroga dell'inizio dei lavori, della loro mancata regolare o continuativa conduzione, secondo il relativo programma, o della loro ritardata ultimazione:

- a. Il ritardo nell'installazione del cantiere e nell'allacciamento alle reti tecnologiche necessarie al suo funzionamento, per l'approvvigionamento dell'energia elettrica e dell'acqua;
- b. L'adempimento di prescrizioni, o il rimedio a inconvenienti o infrazioni riscontrate dal direttore dei lavori o dagli organi di vigilanza in materia sanitaria e di sicurezza, ivi compreso il coordinatore per la sicurezza in fase di esecuzione;
- c. L'esecuzione di accertamenti integrativi che l'appaltatore ritenesse di dover effettuare per la esecuzione delle opere di fondazione, delle strutture e degli impianti, salvo che siano ordinati dalla direzione dei lavori o espressamente approvati da questa;
- d. Il tempo necessario per l'esecuzione di prove sui campioni, di sondaggi, analisi e altre prove assimilabili;
- e. Il tempo necessario per l'espletamento degli adempimenti a carico dell'appaltatore comunque previsti dal presente capitolato o dal capitolato generale d'appalto;
- f. Le eventuali controversie tra l'appaltatore e i fornitori, subappaltatori, affidatari, altri incaricati dall'appaltatore né i ritardi o gli inadempimenti degli stessi soggetti;
- g. Le eventuali vertenze a carattere aziendale tra l'appaltatore e il proprio personale dipendente.

Non costituiscono altresì motivo di differimento dell'inizio dei lavori, della loro mancata regolare o continuativa conduzione, secondo il relativo programma, o della loro ritardata ultimazione i ritardi o gli inadempimenti di ditte, imprese, fornitori, tecnici o altri, titolari di rapporti contrattuali con la Stazione Appaltante. Le cause di cui sopra non possono essere invocate nemmeno per la richiesta di proroghe o di sospensione dei lavori.

ART. 22 – RISOLUZIONE DEL CONTRATTO PER RITARDI NEI TERMINI DI ESECUZIONE

L'eventuale ritardo imputabile all'Appaltatore, nel rispetto dei termini per l'ultimazione dei lavori o delle scadenze esplicitamente fissate allo scopo dal programma temporale, superiore a 90 (novanta) giorni naturali consecutivi, produce la risoluzione del contratto, a discrezione della Stazione Appaltante e senza obbligo di ulteriore motivazione, ai sensi dell'articolo 108 del d.lgs. 50/2016. La risoluzione del contratto trova applicazione dopo la formale messa in mora dell'Appaltatore con assegnazione di un termine per compiere i lavori e in contraddittorio con il medesimo Appaltatore. Nel caso di risoluzione del contratto, la penale è computata sul periodo determinato, sommando il ritardo accumulato dall'Appaltatore rispetto al Programma Esecutivo dei Lavori e il termine assegnato dal Direttore dei Lavori per compiere i lavori con la messa in mora. Sono dovuti dall'Appaltatore i danni subiti dalla Stazione Appaltante in seguito alla risoluzione del contratto, comprese le eventuali maggiori spese connesse al completamento dei lavori affidato a terzi. Per il risarcimento di tali danni la Stazione Appaltante può trattenere qualunque somma maturata a credito dell'Appaltatore in ragione dei lavori eseguiti, nonché rivalersi sulla garanzia fideiussoria.

CAPO 4 – DISCIPLINA ECONOMICA

ART. 23 - ANTICIPAZIONE

Ai sensi del comma 18 dell'art. 35 del Codice, è prevista la corresponsione dell'anticipazione del prezzo nella misura massima pari al 20% da corrispondere all'appaltatore entro quindici giorni dall'effettivo inizio dei lavori accertato dal responsabile del procedimento. L'erogazione dell'anticipazione è subordinata alla costituzione di garanzia fideiussoria bancaria o assicurativa di importo pari all'anticipazione, maggiorata del tasso di interesse legale applicato al periodo



necessario al recupero dell'anticipazione stessa, secondo il crono-programma dei lavori, ai sensi dell'art. 35 comma 18 d.lgs. 50/2016.

La garanzia deve essere prestata mediante presentazione di atto di fideiussione rilasciato da una banca o da un intermediario finanziario autorizzato o polizza fideiussoria rilasciata da impresa di assicurazione, conforme alla scheda tecnica 1.3, allegata al Decreto 16 settembre 2022 n. 193, in osservanza delle clausole di cui allo schema tipo 1.3 allegato al predetto decreto.

L'importo della garanzia di cui sopra viene gradualmente ed automaticamente ridotto nel corso dei lavori, in rapporto al progressivo recupero dell'anticipazione da parte delle Stazioni Appaltanti. La ritardata corresponsione dell'anticipazione obbliga al pagamento degli interessi corrispettivi a norma dell'articolo 1282 Codice Civile. Il beneficiario decade dall'anticipazione se l'esecuzione dei lavori non procede secondo i tempi contrattuali e sulle somme restituite sono dovuti gli interessi corrispettivi al tasso legale, con decorrenza dalla data di erogazione della anticipazione, ai sensi dell'art. 35 comma 18 del d.lgs. 50/2016.

L'importo dei SAL successivi all'anticipazione saranno decurtati, in modo proporzionale e in base all'avanzamento dei lavori, dell'importo dell'anticipazione. Il conguaglio finale sarà effettuato nel conto finale dei lavori.

Il beneficiario decade dall'anticipazione, con obbligo di restituzione, se l'esecuzione dei lavori non procede, per ritardi a lui imputabili, secondo i tempi contrattuali. Sulle somme restituite sono dovuti gli interessi legali con decorrenza dalla data di erogazione dell'anticipazione.

ART. 24 - PAGAMENTI IN ACCONTO

Le rate di acconto sono dovute ogni qualvolta l'importo dei lavori eseguiti, contabilizzati al netto del ribasso d'asta, comprensivi della quota relativa degli oneri per la sicurezza al netto dell'anticipazione di cui all'articolo precedente, raggiungono un importo non inferiore a € 70.000,00 (settantamila/00). A garanzia dell'osservanza delle norme e delle prescrizioni dei contratti collettivi, delle leggi e dei regolamenti sulla tutela, protezione, assicurazione, assistenza e sicurezza fisica dei lavoratori, sull'importo netto progressivo dei lavori è operata una ritenuta dello 0,50 (zerovirgolacinquanta) per cento, ai sensi dell'articolo 30, comma 5, del d.lgs. 50/2016, da liquidarsi, nulla ostando, in sede di conto finale. Entro 45 (quarantacinque) giorni dal verificarsi delle condizioni di cui sopra, il Direttore dei Lavori redige la contabilità ed emette lo stato di avanzamento dei lavori, ai sensi dell'articolo 14 del DM 49/2018, il quale deve recare la dicitura: «lavori a tutto il __/__/__» con l'indicazione della data di chiusura. Entro lo stesso termine il RUP emette i conseguenti certificati di pagamenti, ai sensi dell'articolo 14 del DM 49/2018, il quale deve esplicitamente fare riferimento al relativo stato di avanzamento dei lavori, con l'indicazione della data di emissione. Qualora i lavori rimangano sospesi per un periodo superiore a 90 (novanta) giorni, per cause non dipendenti dall'Appaltatore e comunque non imputabili al medesimo, l'Appaltatore può chiedere ed ottenere che si provveda alla redazione dello stato di avanzamento prescindendo dall'importo minimo di cui sopra. L'importo dei lavori residuo è contabilizzato nel conto finale e liquidato a saldo. Ai fini del presente articolo per importo contrattuale si intende l'importo del contratto originario eventualmente adeguato in base all'importo degli atti di sottomissione approvati. Ai sensi dell'articolo 31, comma 4 e 5, della Legge 9 Agosto 2013, n. 98 l'emissione di ogni certificato di pagamento è subordinata all'acquisizione del DURC e all'esibizione da parte dell'Appaltatore della documentazione attestante la corretta esecuzione degli adempimenti relativi al versamento delle ritenute fiscali sui redditi di lavoro dipendente, dei contributi previdenziali e dei contributi assicurativi obbligatori per gli infortuni sul lavoro e le malattie professionali dei dipendenti, nonché gli eventuali subappaltatori, ai sensi del presente Capitolato.

ART. 25 - PAGAMENTI A SALDO

Il conto finale dei lavori deve rispettare quanto stabilito dall'art. 23 del presente capitolato. Il conto finale dei lavori è redatto entro 90 (novanta) giorni dalla data della loro ultimazione, accertata con apposito verbale, è sottoscritto dal Direttore di Lavori e trasmesso al RUP. Col conto finale è accertato e proposto l'importo della rata di saldo, qualunque sia il suo ammontare, la cui liquidazione definitiva ed erogazione è subordinata all'emissione del certificato di collaudo provvisorio o del certificato di regolare esecuzione, a condizione che l'Appaltatore presenti apposita garanzia fideiussoria. Il conto finale dei lavori deve essere sottoscritto dall'Appaltatore, su richiesta del RUP, entro il termine perentorio di 30 (trenta) giorni salvo che sia diversamente ed espressamente concordato dalle parti e comunque entro un termine non superiore a 60 giorni e purché ciò sia giustificato dalla natura particolare del contratto o da talune sue caratteristiche. L'esecutore comunica alla stazione appaltante il raggiungimento delle condizioni contrattuali per l'adozione dello stato di avanzamento dei lavori.

Il Direttore dei Lavori, accertata la conformità della merce o del servizio al contratto d'appalto e verificato, quindi, il raggiungimento delle condizioni contrattuali adotta lo stato di avanzamento, contestualmente al ricevimento della comunicazione fatta dall'esecutore. Laddove si dovesse verificare una difformità tra le valutazioni del direttore dei lavori e quelle dell'esecutore in merito al raggiungimento delle condizioni contrattuali, il direttore dei lavori, a seguito di accertamento in contraddittorio con l'esecutore, procede all'archiviazione della comunicazione ovvero all'adozione dello stato di avanzamento dei lavori.

Il direttore dei lavori trasmette lo stato di avanzamento al RUP, il quale previa verifica della regolarità contributiva dell'impresa esecutrice, emette il certificato di pagamento contestualmente allo stato di avanzamento e, comunque, non oltre sette giorni dalla data della sua adozione. Il RUP invia il certificato di pagamento alla stazione appaltante, la quale procede al pagamento.

L'esecutore può emettere fattura al momento dell'adozione dello stato di avanzamento dei lavori e l'emissione della stessa non è subordinata al rilascio del certificato di pagamento da parte del RUP.

Ogni certificato di pagamento emesso dal RUP è annotato nel registro di contabilità.



La Stazione Appaltante acquisisce d'ufficio, anche attraverso strumenti informatici, il documento unico di regolarità contributiva (DURC) dagli istituti o dagli enti abilitati al rilascio in tutti i casi in cui è richiesto dalla legge.

Il certificato per il pagamento dell'ultima rata del corrispettivo, qualunque sia l'ammontare, verrà rilasciato dopo l'ultimazione dei lavori.

Ai sensi dell'art. 4, comma 2, d.m. 143/2021, la **congruità** dell'incidenza della manodopera sull'opera complessiva, deve essere richiesta dal committente o dall'impresa affidataria, in occasione della presentazione dell'ultimo stato di avanzamento dei lavori da parte dell'impresa, prima di procedere al saldo finale dei lavori. L'attestazione di congruità sarà rilasciata dalla Cassa Edile/Edilcassa territorialmente competente, entro dieci giorni dalla richiesta, su istanza dell'impresa affidataria. Nel caso in cui la Cassa Edile/Edilcassa riscontrasse delle incongruità nei dati (art. 5, d.m. 143/2021), lo comunicherà all'impresa affidataria, la quale avrà 15 giorni di tempo, dalla ricezione dell'avviso, per regolarizzare la sua posizione, attraverso il versamento in Cassa Edile/Edilcassa dell'importo pari alla differenza di costo del lavoro necessaria a raggiungere la percentuale stabilita per la congruità ed ottenere il rilascio del DURC di congruità. Laddove invece, decorra inutilmente il termine di 15 giorni, la Cassa Edile comunicherà, l'esito negativo della verifica di congruità ai soggetti che hanno effettuato la richiesta, con l'indicazione dell'importo a debito e delle cause di irregolarità. Conseguentemente, la Cassa Edile/Edilcassa territorialmente competente procederà all'iscrizione dell'impresa affidataria nella Banca nazionale delle imprese irregolari (BNI). Qualora lo scostamento rispetto agli indici di congruità sia accertato in misura pari o inferiore al 5% della percentuale di incidenza della manodopera, la Cassa Edile/Edilcassa rilascerà ugualmente l'attestazione di congruità previa dichiarazione del direttore dei lavori che giustificati tale scostamento. L'impresa affidataria che risulti non congrua può, altresì, dimostrare il raggiungimento della percentuale di incidenza della manodopera mediante l'esibizione di documentazione provante costi non registrati presso la Cassa Edile/Edilcassa, in base a quanto previsto dall'Accordo collettivo del 10 settembre 2020. L'esito negativo della verifica di congruità inciderà, in ogni caso, sulle successive verifiche di regolarità contributiva finalizzate al rilascio, per l'impresa affidataria, del DURC ordinario. Ai sensi dell'art. 30 del d.lgs. 50/2016 e s.m.i., in caso di inadempienza contributiva risultante dal documento unico di regolarità contributiva relativo a personale dipendente dell'affidatario o del subappaltatore o dei soggetti titolari di subappalti e cottimi, impiegato nell'esecuzione del contratto, la stazione appaltante trattiene dal certificato di pagamento l'importo corrispondente all'inadempienza per il successivo versamento diretto agli enti previdenziali e assicurativi, compresa, nei lavori, la cassa edile.

Se l'Appaltatore non firma il conto finale nel termine indicato, o se lo firma senza confermare le domande già formulate nel registro di contabilità, lo si considera come definitivamente accettato. Il RUP formula in ogni caso una sua relazione sul conto finale. La rata di saldo, unitamente alle ritenute, nulla ostando, è pagata entro 90 (novanta) giorni dopo l'avvenuta emissione del certificato di collaudo provvisorio o del certificato di regolare esecuzione, previa presentazione di regolare fattura fiscale, ai sensi dell'articolo 185 del decreto legislativo 18 agosto 2000, n. 267. Il pagamento della rata di saldo non costituisce presunzione di accettazione dell'opera, ai sensi dell'articolo 1666, secondo comma, del Codice Civile. Il pagamento è disposto solo a condizione che l'Appaltatore presenti apposita garanzia fideiussoria ai sensi dell'articolo 103 comma 6 del d.lgs. 50/2016. Ai sensi del medesimo articolo, la garanzia fideiussoria deve avere validità ed efficacia fino a due anni dopo l'emissione del certificato di collaudo provvisorio o del certificato di regolare esecuzione e alle seguenti condizioni:

- a. Importo garantito almeno pari all'importo della rata di saldo, maggiorato dell'I.V.A. all'aliquota di legge, maggiorato altresì del tasso legale di interesse applicato al periodo di due anni;
- b. Ha efficacia dalla data di erogazione della rata di saldo e si estingue due anni dopo l'emissione del certificato di collaudo provvisorio o del certificato di regolare esecuzione;
- c. La garanzia deve essere prestata mediante presentazione di atto di fideiussione rilasciato da una banca o da un intermediario finanziario autorizzato o polizza fideiussoria rilasciata da impresa di assicurazione, conforme alla scheda tecnica 1.4, allegata al Decreto 16 settembre 2022 n. 193, in osservanza delle clausole di cui allo schema tipo 1.4 allegato al predetto decreto.

Salvo quanto disposto dall'articolo 1669 del Codice Civile, l'Appaltatore risponde per la difformità ed i vizi dell'opera, ancorché riconoscibili, purché denunciati dal Soggetto Appaltante prima che il certificato di collaudo o il certificato di regolare esecuzione assuma carattere definitivo. L'Appaltatore e il Direttore dei Lavori devono utilizzare la massima diligenza e professionalità, nonché improntare il proprio comportamento a buona fede, al fine di evidenziare tempestivamente i vizi e i difetti riscontrabili, nonché le misure da adottare per il loro rimedio. Ai sensi dell'articolo 31 commi 4 e 5 della Legge 9 Agosto 2013 n. 98, il pagamento a saldo è subordinato all'acquisizione del DURC e all'esibizione da parte dell'Appaltatore della documentazione attestante la corretta esecuzione degli adempimenti relativi al versamento delle ritenute fiscali sui redditi di lavoro dipendente, dei contributi previdenziali e dei contributi assicurativi obbligatori per gli infortuni sul lavoro e le malattie professionali dei dipendenti. Il pagamento del saldo finale è altresì subordinato alla previa presentazione delle fatture quietanzate, da consegnare alla Stazione Appaltante entro 30 (trenta) giorni dalla data di ultimazione dei lavori.

ART. 26 - RITARDI NEL PAGAMENTO DELLA RATA DI SALDO

Per il pagamento della rata di saldo in ritardo rispetto al termine di giorni 90 (novanta), per causa imputabile al Comune di Prato, sulle somme dovute decorrono gli interessi legali. Qualora il ritardo nelle emissioni dei certificati o nel pagamento delle somme dovute a saldo si protragga per ulteriori 60 (sessanta) giorni, sulle stesse somme sono dovuti gli interessi di mora.

ART. 27 - CESSIONE DEL CONTRATTO E CESSIONE DEI CREDITI



E' vietata la cessione del contratto sotto qualsiasi forma ed ogni atto contrario è nullo di diritto. E' ammessa la cessione dei crediti, ai sensi dell'articolo 106 comma 13 del d.lgs. 50/2016 e della legge 21 febbraio 1991, n. 52, a condizione che il contratto di cessione, in originale o in copia autenticata, sia trasmesso alla Stazione Appaltante prima o contestualmente al certificato di pagamento sottoscritto dal RUP.

ART. 28 - OBBLIGHI DELL'APPALTATORE RELATIVI ALLA TRACCIABILITÀ DEI FLUSSI FINANZIARI

L'appaltatore assume tutti gli obblighi di tracciabilità dei flussi finanziari di cui all'art. 3 della Legge 13/08/2010 n. 136 e s.m.i. e all'art. 6 della Legge 17 dicembre 2010, n. 217 "Conversione in legge, con modificazioni, del decreto-legge 12 novembre 2010, n. 187, recante misure urgenti in materia di sicurezza". L'appaltatore si impegna a dare immediata comunicazione alla Stazione Appaltante ed alla Prefettura – Ufficio territoriale del Governo della Provincia di Prato della notizia dell'inadempimento della propria controparte (subappaltatore/subcontraente) agli obblighi di tracciabilità finanziaria.

ART. 29 - OBBLIGHI DEL SUBAPPALTATORE/CONTRAENTE RELATIVI ALLA TRACCIABILITÀ DEI FLUSSI FINANZIARI

L'impresa che opera in qualità di subappaltatore/subcontraente dell'impresa principale, nell'ambito del contratto sottoscritto con il Comune di Prato, identificato con il relativo codice CUP e collegati codici CIG, assume tutti gli obblighi di tracciabilità dei flussi finanziari di cui all'art. 3 della Legge 13/08/2010 n. 136 e s.m.i. e all'art. 6 della Legge 17 dicembre 2010 n. 217 "Conversione in legge, con modificazioni, del decreto-legge 12 novembre 2010, n. 187, recante misure urgenti in materia di sicurezza". L'impresa che opera in qualità di subappaltatore/subcontraente dell'impresa principale si impegna a dare immediata comunicazione al Comune di Prato dell'inadempimento della propria controparte agli obblighi di tracciabilità finanziaria. L'impresa che opera in qualità di subappaltatore/subcontraente dell'impresa principale si impegna ad inviare copia del contratto stipulato con l'impresa principale al Comune di Prato. Si veda la riguardo le specifiche riportate nel protocollo di Legalità sottoscritto con la Prefettura dal Comune di Prato in data 05/10/2022, consultabile al seguente link: <http://www.prefettura.it/prato>

CAPO 5 – DISPOSIZIONI SUI CRITERI CONTABILI PER LA LIQUIDAZIONE DEI LAVORI

ART. 30 - VALUTAZIONE E CONTABILIZZAZIONE DEI LAVORI A MISURA

Tutti i lavori rilevabili dagli elaborati progettuali e dalle indicazioni del presente Capitolato Speciale d'Appalto, sono da compensare a misura, inserendo nella contabilità le quantità che risulteranno effettivamente eseguite all'atto del loro accertamento, applicando alle stesse i prezzi unitari derivanti dall'elenco prezzi sul quale è stato applicato il ribasso d'asta. Per tutte le opere previste dall'appalto le quantità di lavoro saranno determinate con misure geometriche, con esclusione di ogni altro metodo. La contabilizzazione delle opere e delle forniture verrà effettuata come segue:

- per quanto riguarda gli oneri relativi alla sicurezza non soggetti a ribasso d'asta, applicando al relativo importo, fino alla concorrenza, la percentuale complessiva di avanzamento netto dei lavori rispetto al corrispettivo netto di aggiudicazione;
- per quanto riguarda i lavori a misura, la contabilizzazione dei lavori a misura è effettuata attraverso la registrazione delle misure rilevate direttamente in cantiere dal personale incaricato, in apposito documento, il corrispettivo è determinato moltiplicando le quantità rilevate per i prezzi unitari dell'elenco prezzi al netto del ribasso contrattuale applicato.

L'importo dei compensi verrà corrisposto, unitamente ai pagamenti in acconto, in proporzione all'ammontare dei lavori eseguiti secondo la scansione dei SAL previsti dal presente appalto. Gli stati di avanzamento riporteranno la misura dei lavori effettivamente eseguiti, secondo la stima della Direzione Lavori. Non saranno invece tenuti in alcun conto i lavori eseguiti irregolarmente ed in contraddizione agli ordini di servizio della Direzione Lavori e non conformi al contratto.

CAPO 6 - CAUZIONI E GARANZIE

ART. 31 - GARANZIE E COPERTURE ASSICURATIVE

A) Garanzia Definitiva:

L'appaltatore per la sottoscrizione del contratto deve costituire una garanzia, denominata garanzia definitiva sotto forma di cauzione o fideiussione nel rispetto degli importi e delle modalità stabilite dal Codice dei Contratti pubblici. Oltre a quanto stabilito dalle norme in vigore la garanzia definitiva è tempestivamente reintegrata nella misura minima prevista dall'art 103 del d.lgs. 50/2016 qualora, in corso d'opera, sia stata incamerata, parzialmente o totalmente, dalla Stazione Appaltante. In caso di variazioni al contratto per effetto di successivi atti di sottomissione, la medesima garanzia può essere ridotta in caso di riduzione degli importi contrattuali, mentre non è integrata in caso di aumento degli stessi importi, fino alla concorrenza di un quinto dell'importo originario.

La garanzia deve essere prestata mediante presentazione di atto di fideiussione rilasciato da una banca o da un intermediario finanziario autorizzato o polizza fideiussoria rilasciata da impresa di assicurazione, conforme alla scheda tecnica 1.2, allegata al Decreto 16 settembre 2022 n. 193, in osservanza delle clausole di cui allo schema tipo 1.2 allegato al predetto decreto.

B) Garanzie e coperture assicurative:

Ai sensi dell'articolo 103 comma 7 del d.lgs. 50/2016, l'Appaltatore è obbligato, prima della sottoscrizione del contratto o del verbale di consegna anticipata, a depositare una apposita polizza assicurativa che tenga indenne la Stazione Appaltante da tutti i rischi di esecuzione e che preveda anche una garanzia di responsabilità civile per danni causati a



terzi nell'esecuzione dei lavori. La polizza assicurativa deve essere prestata da una primaria compagnia di assicurazione, autorizzata alla copertura dei rischi ai quali si riferisce l'obbligo di assicurazione, e deve indicare l'espressa rinuncia del garante ad azione di rivalsa nei confronti del Comune di Prato per tutti i rischi, nessuno escluso, derivanti dalla assunzione del contratto. La copertura delle predette garanzie assicurative decorre dalla data di consegna dei lavori e cessa alle ore 24 del giorno di emissione del certificato di regolare esecuzione e comunque decorsi 12 (dodici) mesi dalla data di ultimazione dei lavori, risultante dal relativo certificato. In caso di emissione di certificato di regolare esecuzione per parti determinate dell'opera, la garanzia cessa per quelle parti e resta efficace per le parti non ancora collaudate. A tal fine l'utilizzo da parte della Stazione Appaltante secondo la destinazione equivale, ai soli effetti della copertura assicurativa, ad emissione del certificato di collaudo provvisorio. Le garanzie assicurative sono efficaci anche in caso di omesso o ritardato pagamento delle somme dovute a titolo di premio da parte dell'esecutore fino ai successivi due mesi. La garanzia assicurativa contro tutti i rischi di esecuzione, da qualsiasi causa determinati, deve coprire tutti i danni subiti dalla Stazione Appaltante a causa del danneggiamento o della distruzione totale o parziale di impianti e opere, anche preesistenti, azioni di terzi o cause di forza maggiore. Tale polizza deve essere stipulata nella forma "Contractors All Risks" (C.A.R.) e deve prevedere una somma assicurata come di seguito elencato:

- a. Importo lavori: € 224.000,00
- b. Importo preesistenze: € 500.000
- c. IMPORTO TOTALE (a+b): € 724.000,00

Deve essere integrata in relazione alle somme assicurate in caso di approvazione di lavori aggiuntivi affidati a qualsiasi titolo all'Appaltatore.

Deve inoltre prevedere:

- a. la copertura dei danni delle opere, temporanee e permanenti, eseguite o in corso di esecuzione per qualsiasi causa nel cantiere, compresi materiali e attrezzature di impiego e di uso, ancorché in proprietà o in possesso dell'impresa, compresi i beni della Stazione Appaltante destinati alle opere, causati da furto e rapina, incendio, fulmini e scariche elettriche, tempesta e uragano, inondazioni e allagamenti, esplosione e scoppio, terremoto e movimento tellurico, frana, smottamento e crollo, acque anche luride e gas provenienti da rotture o perdite di condotte idriche, fognarie, gasdotti e simili, atti di vandalismo, altri comportamenti colposo o dolosi propri o di terzi;
- b. la copertura dei danni causati da errori di realizzazione, omissioni di cautele o di regole dell'arte, difetti e vizi dell'opera, in relazione all'integra garanzia a cui l'impresa è tenuta, nei limiti della perizia e delle capacità tecniche da essa esigibili nel caso concreto, per l'obbligazione di risultato che essa assume con il contratto d'appalto, anche ai sensi dell'articolo 1665 del Codice Civile.

La polizza assicurativa di responsabilità civile per danni causati a terzi deve essere stipulata per una somma assicurata non inferiore ad Euro 1.000.000,00 (unmilione) e deve:

- a. Prevedere la copertura dei danni che l'Appaltatore debba risarcire, quale civilmente responsabile verso prestatori di lavoro da esso dipendenti e assicurati secondo le norme vigenti e verso i dipendenti stessi, non soggetti all'obbligo di assicurazione contro gli infortuni, nonché verso i dipendenti dei subappaltatori, impiantisti e fornitori, per gli infortuni da loro sofferti in conseguenza del comportamento colposo commesso dall'impresa, o da un suo dipendente, del quale essa debba rispondere ai sensi dell'articolo 2049 del Codice Civile, oltre a danni a persone dell'impresa e loro parenti o affini, o a persone della Stazione Appaltante, occasionalmente o saltuariamente, presenti in cantiere e a consulenti dell'Appaltatore o della Stazione Appaltante;
- b. Prevedere la copertura dei danni biologici;
- c. Prevedere specificamente l'indicazione che tra le "persone" si intendono compresi i rappresentanti della Stazione Appaltante autorizzati all'accesso al cantiere, dei componenti dell'ufficio di direzione dei lavori, dei coordinatori per la sicurezza e dei collaudatori in corso d'opera;
- d. Deve prevedere l'espressa rinuncia del garante ad azione di rivalsa nei confronti del Comune di Prato per tutti i rischi, nessuno escluso, derivanti dalla assunzione del contratto.

Le medesime garanzie assicurative (C.A.R. ed R.C.T.) dovranno tenere indenne da qualsiasi responsabilità il Comune di Prato. Qualora il contratto di assicurazione preveda importi o percentuali di scoperto o di franchigia, deve prevedere le seguenti condizioni:

- a. In relazione all'assicurazione contro tutti i rischi di esecuzione di cui al comma 3, tali franchigie o scoperti non sono opponibili alla Stazione Appaltante;
- b. In relazione all'assicurazione di responsabilità civile di cui al comma 4, tali franchigie o scoperti non sono opponibili alla Stazione Appaltante.

Le garanzie di cui al presente articolo, prestate dall'Appaltatore, coprono senza alcuna riserva anche i danni causati dalle imprese subappaltatrici e subfornitrici. Qualora l'Appaltatore sia un'associazione temporanea di concorrenti, le stesse garanzie assicurative prestate dalla mandataria capogruppo coprono, senza alcuna riserva, anche i danni causati dalle imprese mandanti.

CAPO 7 - DISPOSIZIONI PER L'ESECUZIONE

ART. 32 - DIREZIONE DEI LAVORI DA PARTE DELL'APPALTANTE

La Stazione Appaltante affiderà la Direzione dei Lavori a tecnici di propria fiducia, con compiti generali di controllo sulla realizzazione dell'opera appaltata, in rispondenza alle prescrizioni tecniche desumibili dal progetto e dal presente contratto.

ART. 33 - RAPPRESENTANTE DELL'APPALTATORE SUI LAVORI



L'Impresa nominerà un Direttore di Cantiere, referente del Direttore dei Lavori in ordine alla esecuzione a regola d'arte del progetto, della qualità dei materiali e del rispetto dei termini di esecuzione. L'Appaltatore, che non conduce i lavori personalmente, deve conferire mandato con rappresentanza a persona, fornita dei requisiti d'idoneità tecnici e morali, per l'esercizio delle attività necessarie per la esecuzione dei lavori a norma del contratto. L'Appaltatore rimane responsabile dell'operato del suo rappresentante. L'Appaltatore, o il suo rappresentante, deve, per tutta la durata dell'appalto, garantire la presenza sul luogo dei lavori. Quando ricorrono gravi e giustificati motivi, il Comune di Prato, Committente, previa motivata comunicazione all'Appaltatore, ha diritto di esigere il cambiamento immediato del suo rappresentante, senza che per ciò spetti alcuna indennità all'Appaltatore o al suo rappresentante. Detto rappresentante dovrà essere anche autorizzato a far allontanare dalla zona dei lavori, dietro semplice richiesta verbale del direttore dei lavori, assistenti ed operai che non riuscissero di gradimento all'Amministrazione Appaltante. L'Appaltatore è tenuto, dietro semplice richiesta da parte della Direzione dei Lavori e senza che questa sia tenuta a giustificare i motivi, a provvedere all'immediato allontanamento del suo rappresentante, pena la risoluzione del contratto e la richiesta di rifusione dei danni e spese conseguenti.

ART. 34 - ELENCO PRESTATORI D'OPERA - OBBLIGHI DELL'APPALTATORE

L'Appaltatore è tenuto all'esatta osservanza di tutte le leggi, regolamenti e norme vigenti in materia, nonché eventualmente entrate in vigore nel corso dei lavori, e in particolare:

- a. Nell'esecuzione dei lavori che formano oggetto del presente appalto, l'Appaltatore si obbliga ad applicare integralmente il contratto nazionale di lavoro per gli operai dipendenti dalle aziende industriali edili e affini e gli accordi locali e aziendali integrativi dello stesso, in vigore per il tempo e nella località in cui si svolgono i lavori;
- b. I suddetti obblighi vincolano l'Appaltatore anche qualora non sia aderente alle associazioni stipulanti o receda da esse e indipendentemente dalla natura industriale o artigiana, dalla struttura o dalle dimensioni dell'impresa stessa e da ogni altra sua qualificazione giuridica;
- c. È responsabile in rapporto alla Stazione Appaltante dell'osservanza delle norme anzidette da parte degli eventuali subappaltatori nei confronti dei rispettivi dipendenti, anche nei casi in cui il contratto collettivo non disciplini l'ipotesi del subappalto; il fatto che il subappalto non sia stato autorizzato non esime l'appaltatore dalla responsabilità, e ciò senza pregiudizio degli altri diritti della Stazione appaltante;
- d. È obbligato al regolare assolvimento degli obblighi contributivi in materia previdenziale, assistenziale, antinfortunistica e in ogni altro ambito tutelato dalle leggi speciali.

In caso di inottemperanza, accertata dalla Stazione Appaltante o a essa segnalata da un ente preposto, la Stazione Appaltante medesima comunica all'Appaltatore l'inadempienza accertata e procede a una detrazione del 20 (venti) per cento sui pagamenti in acconto, se i lavori sono in corso di esecuzione, oppure alla sospensione del pagamento del saldo, se i lavori sono ultimati, destinando le somme così accantonate a garanzia dell'adempimento degli obblighi di cui sopra. Il pagamento all'impresa appaltatrice delle somme accantonate non è effettuato sino a quando non sia stato accertato che gli obblighi predetti sono stati integralmente adempiuti. In ogni momento il Direttore dei Lavori e, per suo tramite, il RUP, possono richiedere all'Appaltatore e ai Subappaltatori copia del libro matricola, possono altresì richiedere i documenti di riconoscimento al personale presente in cantiere e verificarne la effettiva iscrizione nei libri matricola dell'Appaltatore o del Subappaltatore autorizzato. L'Appaltatore è obbligato a fornire a ciascun soggetto operante in cantiere un cartellino di riconoscimento, impermeabile ed esposto in forma visibile, recante la denominazione dell'impresa del quale è dipendente, il nome, il cognome, il numero di matricola e la data di assunzione.

L'Appaltatore risponde dello stesso obbligo anche per il personale dei Subappaltatori autorizzati. Al personale presente occasionalmente in cantiere che non sia dipendente dell'Appaltatore o degli eventuali Subappaltatori (soci, artigiani di ditte individuali senza dipendenti, professionisti, fornitori esterni e simili), l'Appaltatore fornisce un cartellino di riconoscimento generico che indichi la qualificazione di tale personale estraneo. Ogni violazione alla presente disposizione, accertata dal Direttore dei Lavori o dal RUP, è punita con un addebito di euro 200,00 (duecento/00), per ciascuna persona e per ciascuna infrazione, da trattenere sul primo certificato di pagamento successivo. L'Appaltatore è obbligato a mantenere in cantiere, in posizione protetta e immediatamente accessibile, un registro delle presenze, con sezioni giornaliere, sul quale sono annotati in tempo reale, per ciascun accesso in cantiere del personale, nome e cognome, numero di matricola, ora di entrata e di uscita e, se trattasi di personale dipendente, datore di lavoro.

ART. 35 - VARIAZIONE DEI LAVORI – MODIFICHE AL CONTRATTO

La Stazione Appaltante si riserva la facoltà di introdurre nelle opere oggetto dell'appalto quelle varianti che a suo insindacabile giudizio ritenga opportune, senza che per questo l'impresa appaltatrice possa pretendere ulteriori compensi, al di fuori del pagamento a conguaglio dei lavori eseguiti in più o in meno, con l'osservanza delle prescrizioni ed entro i limiti stabiliti dall'art. 106 comma 1 punto e) del D.Lgs. 50/2016 fino al 10% per cento dell'importo originario del contratto.

Non sono riconosciute varianti al progetto esecutivo, prestazioni e forniture extra contrattuali di qualsiasi genere, eseguite senza preventivo ordine scritto della Direzione Lavori, recante anche gli estremi dell'approvazione da parte della Stazione Appaltante, ove questa sia prescritta dalla legge o dal regolamento. Qualunque reclamo o riserva che l'Appaltatore si credesse in diritto di opporre, deve essere presentato per iscritto alla Direzione Lavori prima dell'esecuzione dell'opera oggetto della contestazione. Non sono prese in considerazione domande di maggiori compensi su quanto stabilito in contratto, per qualsiasi natura o ragione, qualora non vi sia accordo preventivo scritto prima dell'inizio dell'opera oggetto di tali richieste.

Trattandosi di bene appartenente al settore dei beni culturali tutelati, ai sensi art. 149 comma 1 del Codice, non sono considerati varianti in corso d'opera gli interventi disposti dal direttore dei lavori per risolvere aspetti di dettaglio, finalizzati a prevenire e ridurre i pericoli di danneggiamento o deterioramento dei beni tutelati, che non modificano



qualitativamente l'opera e che non comportino una variazione in aumento o in diminuzione superiore al venti per cento del valore di ogni singola categoria di lavorazione, nel limite del dieci per cento dell'importo complessivo contrattuale, qualora vi sia disponibilità finanziaria nel quadro economico tra le somme a disposizione della stazione appaltante.

ART. 36 - PREZZI APPLICABILI AI NUOVI LAVORI E NUOVI PREZZI

Le eventuali varianti sono valutate mediante l'applicazione dei prezzi di cui all'elenco prezzi contrattuale. Qualora tra i prezzi di cui all'elenco prezzi contrattuale non siano previsti i nuovi prezzi, si prenderà come riferimento il prezzo esposto nel "Prezzario dei lavori pubblici della Toscana". Qualora tra i prezzi di cui all'elenco prezzi contrattuale e dal "Prezzario dei lavori pubblici della Toscana", non siano previsti prezzi per i lavori in variante, si procede alla formazione di nuovi prezzi, in accordo tra le parti, mediante apposito verbale. Tutti i prezzi, sia quelli desunti dai citati listini, sia quelli determinati mediante apposite analisi, saranno soggetti all'applicazione del ribasso contrattuale con le stesse modalità previste per i prezzi contrattuali.

ART. 37 - REVISIONE PREZZI CONTRATTUALI

Ai sensi dell'articolo 29 del DL 27/01/2022, n. 4 convertito dalla L. 28/3/2022 n. 25 è prevista la revisione prezzi con le seguenti clausole.

In deroga all'articolo 106, comma 1, lettera a), quarto periodo, del D.Lgs. 50/2016, le variazioni di prezzo dei singoli materiali da costruzione, in aumento o in diminuzione, saranno valutate dalla stazione appaltante soltanto se tali variazioni risultano superiori al 5% rispetto al prezzo rilevato nell'anno di presentazione dell'offerta, sulla base dei decreti del Ministero delle infrastrutture e della mobilità sostenibili previsto al comma 2, secondo periodo del citato articolo 29. La compensazione, che potrà essere in aumento o in diminuzione, sarà per la percentuale eccedente il 5% e comunque in misura pari all'80 % di detta eccedenza, nel limite delle risorse indicate al comma 7 del citato articolo 29.

La compensazione di cui al comma 2 è determinata applicando la percentuale di variazione che eccede il 5% al prezzo dei singoli materiali da costruzione impiegati nelle lavorazioni contabilizzate nei dodici mesi precedenti al decreto del Ministero delle infrastrutture e della mobilità sostenibili previsto al comma 2, secondo periodo dell'articolo 29 del Decreto Legge 27 gennaio 2022 n.4, e nelle quantità accertate dal direttore dei lavori.

A pena di decadenza, l'appaltatore presenterà alla stazione appaltante l'istanza di compensazione, entro sessanta giorni dalla data di pubblicazione nella Gazzetta Ufficiale della Repubblica italiana del decreto del Ministero delle infrastrutture e della mobilità sostenibili previsto al comma 2, secondo periodo dell'articolo 29 del Decreto Legge 27 gennaio 2022 n.4, esclusivamente per i lavori eseguiti nel rispetto dei termini indicati nel relativo cronoprogramma. Il direttore dei lavori della stazione appaltante verifica l'eventuale effettiva maggiore onerosità subita dall'esecutore, e da quest'ultimo provata con adeguata documentazione, ivi compresa la dichiarazione di fornitori o subcontraenti o con altri idonei mezzi di prova relativi alle variazioni, per i materiali da costruzione, del prezzo elementare dei materiali da costruzione pagato dall'esecutore, rispetto a quello documentato dallo stesso con riferimento al momento dell'offerta. Il direttore dei lavori verifica altresì che l'esecuzione dei lavori sia avvenuta nel rispetto dei termini indicati nel cronoprogramma.

Laddove la maggiore onerosità provata dall'esecutore sia relativa ad una variazione percentuale inferiore a quella riportata nel decreto del Ministero delle infrastrutture e della mobilità sostenibili previsto al comma 2, secondo periodo dell'articolo 29 del Decreto Legge 27 gennaio 2022 n.4, la compensazione è riconosciuta limitatamente alla predetta inferiore variazione e per la sola parte eccedente il cinque per cento e in misura pari all'80 per cento di detta eccedenza.

Ove sia provata dall'esecutore una maggiore onerosità relativa ad una variazione percentuale superiore a quella riportata nel predetto decreto, la compensazione è riconosciuta nel limite massimo pari alla variazione riportata nel decreto del Ministero delle infrastrutture e della mobilità sostenibili previsto al comma 2, secondo periodo dell'articolo 29 del Decreto Legge 27 gennaio 2022 n. 4, per la sola parte eccedente il cinque per cento e in misura pari all'80 per cento di detta eccedenza.

Sono esclusi dalla compensazione i lavori contabilizzati nell'anno solare di presentazione dell'offerta.

La compensazione non è soggetta al ribasso d'asta ed è al netto delle eventuali compensazioni precedentemente accordate.

Il Responsabile del Procedimento, in riferimento a quanto previsto dal presente articolo, conduce apposita istruttoria al fine di individuare la compensazione da riconoscere all'appaltatore.

Al di fuori delle fattispecie disciplinate dal presente articolo è esclusa qualsiasi revisione dei prezzi e non trova applicazione l'articolo 1664, primo comma, del Codice Civile.

La revisione dei prezzi è regolata per il presente appalto da quanto previsto dall'art. 106, comma 1 D. Lgs. 50/2016, lettera a) solo per l'eccedenza rispetto al 10% del prezzo originario e comunque in misura pari alla metà possono essere valutati sulla base dei prezzari di cui all'art. 23, comma 7 del Codice D. Lgs. 50/2016.

CAPO 8 - DISPOSIZIONI IN MATERIA DI SICUREZZA

ART. 38 - SICUREZZA SUL LUOGO DI LAVORO

I lavori appaltati dovranno essere eseguiti nel pieno rispetto delle condizioni di igiene, sicurezza e tutela della salute dei lavoratori e di terzi. Tali condizioni sono determinate dalle leggi vigenti, dai documenti di valutazione dei rischi, dal Piano



Operativo di Sicurezza elaborati dall'Appaltatore, dai Subappaltatori e dal Committente del Lavoro, nonché dal Piano della Sicurezza e Coordinamento, allegati al presente contratto ed aggiornati in corso d'opera con le modalità di seguito descritte. I prezzi unitari di cui agli Elenchi Prezzi allegati al contratto si intendono comprensivi di ogni onere, ad esclusione dei costi aggiuntivi individuati nel Piano di Sicurezza e Coordinamento, e contabilizzati come stabilito dagli articoli precedenti del presente capitolato. Il committente si riserva ogni e qualsiasi facoltà di accertare, in qualunque momento e con le modalità che riterrà più opportune, l'esatto adempimento da parte dell'Appaltatore degli obblighi di cui sopra. Il Committente, nel caso in cui l'esecuzione dell'opera non proceda secondo quanto stabilito dalle parti e a regola d'arte, si riserva di fissare un congruo termine entro il quale l'Appaltatore si deve conformare a tali condizioni.

L'Appaltatore è obbligato a fornire alla Stazione Appaltante, entro 30 (trenta) giorni dall'aggiudicazione:

- a. L'indicazione dei contratti collettivi applicati ai lavoratori dipendenti e una dichiarazione in merito al rispetto degli obblighi assicurativi e previdenziali previsti dalle leggi e dai contratti in vigore;
- b. Eventuali proposte integrative del Piano di sicurezza e di Coordinamento, quando queste, sulla base della esperienza di Impresa, siano in grado di garantire meglio la sicurezza nel cantiere;
- c. Il Piano Operativo di Sicurezza e di Dettaglio complementare al Piano di Sicurezza, come descritto negli articoli successivi.

L'Appaltatore darà immediata comunicazione scritta per qualsiasi infortunio o incidente in cui incorra il proprio personale, precisando circostanze e cause e provvederà a tenere il Committente informato degli sviluppi circa le condizioni degli infortunati, i relativi accertamenti e le indagini delle autorità competenti.

ART. 39 - PIANO DI SICUREZZA E COORDINAMENTO

L'Appaltatore è obbligato ad osservare scrupolosamente e senza riserve o eccezioni il Piano di Sicurezza e Coordinamento predisposto dalla Stazione Appaltante, ai sensi del Testo Unico della Sicurezza d.lgs. n. 81 del 09 aprile 2008. L'Appaltatore può presentare al Coordinatore per la Sicurezza, in fase di esecuzione, una o più proposte motivate di modificazione o di integrazione al Piano di Sicurezza di Coordinamento nei seguenti casi:

- a. Per adeguarne i contenuti alle proprie tecnologie, ovvero quando ritenga di poter meglio garantire la sicurezza nel cantiere sulla base della propria esperienza, anche in seguito alla consultazione obbligatoria e preventiva dei rappresentanti per la sicurezza dei propri lavoratori o a rilievi da parte degli organi di vigilanza;
- b. Per garantire il rispetto delle norme per la prevenzione degli infortuni e la tutela della salute dei lavoratori eventualmente disattese nel piano di sicurezza, solo in seguito a rilievi o prescrizioni degli organi di vigilanza.

Il Coordinatore formula una valutazione scritta in merito alla predetta documentazione, entro 15 (quindici) giorni dall'avvenuto ricevimento della stessa. Qualora il Coordinatore non si sia pronunciato entro il termine di 15 (quindici) giorni lavorativi dalla presentazione delle proposte dell'Appaltatore, queste si intendono rigettate. Nei casi di cui alla lettera "a." del presente articolo, l'eventuale accoglimento delle modificazioni e integrazioni non può in alcun modo giustificare variazioni o adeguamenti dei prezzi pattuiti, né maggiorazioni di alcun genere del corrispettivo. Nei casi di cui alla lettera "b." del presente articolo, qualora l'eventuale accoglimento delle modificazioni e integrazioni comporti maggiori oneri a carico dell'impresa, e tale circostanza sia debitamente provata e documentata, trova applicazione la disciplina delle varianti. Nel caso in cui, durante il corso dei lavori, debbano svolgersi lavorazioni non specificamente previste o prevedibili in fase contrattuale, l'Appaltatore prenderà tutti gli accordi necessari con il Coordinatore della Sicurezza prima che detti lavori siano eseguiti. Ciò sia per la eventuale valutazione dei rischi esistenti, sia per evitare che il lavoro da compiersi possa interferire con la normale attività di coordinamento o condizionare la medesima.

ART. 40 - PIANO OPERATIVO DI SICUREZZA

L'Appaltatore, entro 30 (trenta) giorni dall'aggiudicazione e comunque prima dell'inizio dei lavori, deve predisporre e consegnare al direttore dei lavori o, se nominato, al Coordinatore per la Sicurezza nella fase di esecuzione, un Piano Operativo di Sicurezza per quanto attiene alle proprie scelte autonome, alle relative responsabilità nell'organizzazione del cantiere e all'esecuzione dei lavori. Il Piano Operativo di Sicurezza comprende il documento di valutazione dei rischi di cui al Testo Unico della Sicurezza d.lgs. n. 81 del 09 aprile 2008 con riferimento allo specifico cantiere e costituisce un piano complementare di dettaglio del Piano di Sicurezza e di Coordinamento, di cui al Testo Unico della Sicurezza d.lgs. n. 81 del 09 aprile 2008. Il Piano Operativo di Sicurezza dovrà avere almeno i seguenti contenuti:

a) SCHEDE INFORMATIVE

- Anagrafica dell'Impresa Esecutrice.
- Organigramma dell'impresa sia sul versante funzionale che per la sicurezza e la prevenzione infortuni, (adempimenti agli obblighi previsti dal Testo Unico della Sicurezza d.lgs. n. 81 del 09/aprile/2008).
- Elenco dei lavoratori dipendenti dell'Impresa presenti in cantiere e degli eventuali Subappaltatori.
- Elenco dei documenti inerenti la sicurezza, le autorizzazioni, le conformità, le segnalazioni, le denunce, etc., di competenza dell'Appaltatore.
- Dati inerenti l'organizzazione interna dell'Appaltatore in merito al sistema di sicurezza previsto dal d.lgs. n. 81 del 09/aprile/2008 (RSPP, MC, RLS, DL, ecc.).
- Indicazioni sul Protocollo Sanitario previsto dal programma predisposto dal Medico Competente (MC).
- Eventuali indicazioni di natura sanitaria da portare a conoscenza del Medico Competente inerenti le lavorazioni previste in cantiere.
- Elenco dei D.P.I. specifici, oltre quelli di normale uso, per lavorazioni specifiche (es. sabbature, verniciature con prodotti ignifughi- intumescenti, aggiornato al d.lgs. 457/92).
- Programma dei lavori dettagliato per fasi e sottofasi, come documento complementare ed integrativo a quello presunto, redatto in fase di progettazione.



- Indicazione sui requisiti tecnico-organizzativi subappalti e adempimento al d.lgs. n. 81 del 09/aprile/2008.
- Verifica degli adempimenti in merito agli obblighi del Testo Unico della Sicurezza d.lgs. n. 81 del 09/aprile/2008 dei subappaltatori.

b) PROCEDURE O SOLUZIONI DA DEFINIRE E ADOTTARE

- Indicazioni sulla natura dei rischi di tipo professionale a cui sono esposti i lavoratori nelle specifiche lavorazioni del cantiere e procedure di tutela della salute adottate.
- Elencazione dei D.P.I. a corredo dei lavoratori e modalità del loro uso in rapporto alla mansione svolta.
- Eventuali indicazioni e/o procedure di sicurezza in merito all'uso di prodotti chimici utilizzati nelle lavorazioni.
- Indicazioni sulla gestione dei rifiuti prodotti e/o gestiti in cantiere, dati sia dalla produzione che dai servizi del cantiere.
- Indicazioni sul livello di esposizione giornaliera al rumore (Lep,d) dei gruppi omogenei dei lavoratori impegnati in cantiere e procedure di tutela della salute adottate.
- Indicazioni e procedure sulle emergenze, antincendio e pronto soccorso previste in cantiere e relativi incaricati alla gestione delle emergenze.
- Indicazioni tecniche sulla Movimentazione Manuale dei Carichi.
- Indicazioni sulla segnaletica di sicurezza da prevedere in cantiere.
- Organizzazione e viabilità del cantiere.
- Soluzioni riguardanti i servizi logistici ed igienico sanitari del cantiere.
- Indicazioni sull'utilizzo degli impianti energetici all'interno del cantiere e sulle loro caratteristiche di sicurezza.
- Analisi dei rischi e misure di sicurezza dei posti fissi di lavoro.
- Analisi dei rischi delle lavorazioni di natura organizzativa-funzionale (accantieramento, logistica, installazione macchine, installazione attrezzature, relativi smontaggi, etc.) e misure di prevenzione e di tutela della salute adottate.
- Modalità di revisione del Piano di Sicurezza Operativo.
- Modalità di informazione dei lavoratori, sui contenuti dei piani di sicurezza.

ART. 41 - OSSERVANZA E ATTUAZIONE DEI PIANI DI SICUREZZA

L'Appaltatore è obbligato ad applicare le misure generali di tutela di cui Testo Unico della Sicurezza d.lgs. n. 81 del 09/aprile/2008, con particolare riguardo alle circostanze e agli adempimenti descritti agli articoli e agli allegati del decreto stesso. Le imprese esecutrici sono obbligate a comunicare tempestivamente prima dell'inizio dei lavori e quindi periodicamente, a richiesta del committente o del coordinatore, l'iscrizione alla camera di commercio, industria, artigianato e agricoltura, l'indicazione dei contratti collettivi applicati ai lavoratori dipendenti e la dichiarazione circa l'assolvimento degli obblighi assicurativi e previdenziali. L'Appaltatore è tenuto a curare il coordinamento di tutte le imprese operanti nel cantiere, al fine di rendere gli specifici piani redatti dalle imprese subappaltatrici compatibili tra loro e coerenti con il piano presentato dall'Appaltatore. In caso di associazione temporanea o di consorzio di imprese, detto obbligo incombe all'impresa mandataria capogruppo. Il Direttore Tecnico di cantiere è responsabile del rispetto del piano da parte di tutte le imprese impegnate nell'esecuzione dei lavori. Il Piano di Sicurezza e di Coordinamento ed il Piano Operativo di Sicurezza formano parte integrante del Contratto di Appalto. Le gravi o ripetute violazioni dei piani stessi da parte dell'Appaltatore, comunque accertate, previa formale costituzione in mora dell'interessato, costituiscono causa di risoluzione del contratto.

ART. 42 - DISPOSIZIONI DI SICUREZZA RIGUARDANTI IL PERSONALE DIPENDENTE

L'Appaltatore imporrà al proprio personale il rispetto della normativa di sicurezza e ai propri preposti di controllare ed esigere tale rispetto. Il personale destinato ai lavori dovrà essere, per numero e qualità, adeguato alle caratteristiche delle opere provvisionali in oggetto. Sarà dunque formato e informato in materia di approntamento di opere provvisionali, di presidi di prevenzione e protezione e in materia di salute e igiene del lavoro. Tutti i dipendenti dell'Appaltatore sono tenuti ad osservare:

- a. I regolamenti in vigore in cantiere;
- b. Le norme antinfortunistiche proprie del lavoro in esecuzione e quelle particolari vigenti in cantiere;
- c. Le indicazioni contenute nei piani di sicurezza e le indicazioni fornite dal coordinatore per l'esecuzione;

Tutti i dipendenti e/o collaboratori dell'Appaltatore saranno formati, addestrati e informati alle mansioni disposte, in funzione della figura, e con riferimento alle attrezzature ed alle macchine di cui sono operatori, a cura ed onere dell'Appaltatore medesimo. Quest'ultimo è inoltre tenuto a provvedere affinché le presenti norme e disposizioni vengano portate a conoscenza anche dei Subappaltatori e da essi osservate, rimanendo comunque unico responsabile delle attrezzature, degli apprestamenti e delle procedure esecutive subappaltate per quanto riguarda la loro conformità alle norme di legge.

ART. 43 - OBBLIGHI ED ONERI DEI LAVORATORI AUTONOMI

Al lavoratore autonomo competono le seguenti responsabilità:

- a. Rispettare tutte le indicazioni contenute nei piani di sicurezza e tutte le richieste del direttore tecnico di cantiere dell'appaltatore;
- b. Utilizzare tutte le attrezzature di lavoro ed i dispositivi di protezione individuale in conformità alla normativa vigente;
- c. Collaborare e cooperare con le imprese coinvolte nel processo costruttivo;
- d. Non pregiudicare con le proprie lavorazioni la sicurezza delle altre imprese presenti in cantiere;



- e. Informare l'appaltatore sui possibili rischi per gli addetti presenti in cantiere derivanti dalle proprie attività lavorative.

Nello svolgere tali obblighi i lavoratori autonomi devono instaurare una corretta ed efficace comunicazione con l'appaltatore e tutti i lavoratori a lui subordinati.

ART. 44 - COMPITI DEL DIRETTORE TECNICO IN MATERIA DI SICUREZZA

Il Direttore Tecnico di cantiere dovrà essere dotato delle necessarie competenze tecniche in materia di sicurezza. Ad esso l'Appaltatore conferirà ogni necessario potere affinché possa utilmente rappresentarlo nei confronti del Coordinatore della Sicurezza e ad esso verrà comunicata ogni disposizione, anche verbale, attinente lo svolgimento del rapporto scaturente dal contratto di appalto. In ambito all'attuazione del presente Piano della Sicurezza, il Direttore Tecnico di cantiere ha il compito di:

- a. Coordinare l'azione di prevenzione e controllo dei rischi lavorativi, coinvolgendo in questa le altre figure professionali presenti in cantiere (Capo cantiere, preposti, assistenti, operai, lavoratori autonomi ecc.);
- b. Comunicare al Coordinatore della Sicurezza i nominativi delle seguenti figure:
 1. Capo cantiere;
 2. Preposti;
 3. Responsabile per la sicurezza;
 4. Responsabile delle procedure di emergenza (Pronto Soccorso e Antincendio);
 5. Responsabile della corretta efficienza e manutenzione di tutte le opere provvisorie presenti in cantiere;
- c. Programmare le riunioni periodiche di sicurezza, con la partecipazione dei propri collaboratori, in cui valutare gli standard di sicurezza durante l'esecuzione dei lavori e le eventuali modifiche da apportare al ciclo produttivo o all'attrezzatura.

Qualora l'organizzazione interna dell'Impresa preveda ufficialmente l'affidamento di alcuni dei compiti sopra definiti a figure professionali diverse da quelle del Direttore Tecnico, l'Appaltatore ha comunque il compito di segnalare al Committente ed al Coordinatore della Sicurezza i nominativi di tali Preposti. L'Appaltatore è in ogni caso responsabile dei danni cagionati dalla inosservanza e trasgressione delle prescrizioni tecniche e delle norme di vigilanza e di sicurezza disposte dalle leggi e dai regolamenti vigenti. Nello svolgere gli obblighi di cui sopra il Direttore Tecnico deve instaurare un corretto ed efficace sistema di comunicazione con l'Appaltatore, le Imprese subappaltatrici, i Lavoratori autonomi, gli Operai presenti in cantiere e il Coordinatore per l'Esecuzione dei Lavori.

ART. 45 - COMPITI DEL CAPO CANTIERE IN MATERIA DI SICUREZZA

Il Capo Cantiere avrà l'obbligo di presenza continuativa nei luoghi dove si svolgono i lavori appaltati. In ambito all'attuazione del presente Piano della Sicurezza, il Capo Cantiere ha i seguenti obblighi:

- a. Curare l'attuazione delle misure di sicurezza previste dalla normativa vigente;
- b. Tenere a disposizione delle Autorità competenti, preposte alle verifiche ispettive di controllo del cantiere, il piano delle misure per la sicurezza fisica dei lavoratori unitamente a quelli consegnati dalle eventuali ditte subappaltatrici;
- c. Responsabilizzare i preposti e gli operai ad una attenta e scrupolosa osservanza delle norme di prevenzione;
- d. Disporre ed esigere che i preposti facciano osservare agli operai le norme di sicurezza ed usare i mezzi protettivi messi a loro disposizione;
- e. Provvedere alla compilazione giornaliera dell'elenco dei lavoratori presenti in cantiere contenente le generalità degli stessi, ed il nominativo della ditta dalla quale dipendono;
- f. Provvedere alla eliminazione degli eventuali difetti o deficienze riscontrate negli apprestamenti di sicurezza;
- g. Controllare l'affidabilità degli organi di sollevamento;
- h. Curare il coordinamento con le eventuali ditte subappaltanti operanti in cantiere (od eventuali lavoratori autonomi) al fine di rendere gli specifici piani di sicurezza compatibili tra loro e coerenti con il piano di sicurezza generale;
- i. Rendere edotti i Lavoratori subordinati dei rischi specifici cui sono esposti ed informarli delle loro responsabilità civili e penali ai sensi del d.lgs. 758/1994;
- j. Curare l'affissione nel cantiere delle principali Norme di prevenzione degli infortuni;
- k. Curare l'affissione nel Cantiere della segnaletica di sicurezza;
- l. Verificare se nelle varie fasi di realizzazione dell'opera si manifestino i rischi contemplati nelle schede operative allegata al Piano di Sicurezza e quindi effettuare immediatamente le misure di prevenzione richieste dalla particolarità dell'intervento;
- m. Richiedere l'intervento dei superiori qualora si manifestassero nuove esigenze;
- n. Prima dell'inizio di una nuova tipologia di lavorazione, o in occasione del subentro di una nuova squadra di operai nell'ambito di una stessa lavorazione, avrà l'obbligo di informare i lavoratori interessati sui rischi connessi a tali operazioni, organizzando nell'orario di lavoro un incontro di formazione nel corso del quale darà lettura ai relativi capitoli del piano di sicurezza. Al termine di tale incontro egli dovrà redigere un breve verbale che dovrà essere sottoscritto oltre che dallo stesso Capocantiere, da tutti i lavoratori presenti all'incontro;
- o. Tenere aggiornata la scheda di consegna ai Lavoratori dei mezzi di protezione personale - DPI.

Qualora l'organizzazione interna dell'Impresa preveda ufficialmente l'affidamento di alcuni dei compiti sopra definiti a figure professionali diverse da quelle del Capo Cantiere, l'Appaltatore ha comunque il compito di segnalare al Committente ed al Coordinatore della Sicurezza i nominativi di tali Preposti.

ART. 46 - ATTIVITÀ DEL COORDINATORE DELLA SICUREZZA IN FASE DI ESECUZIONE



Per la gestione dell'appalto sotto il profilo della sicurezza il Committente ha nominato il Coordinatore della Sicurezza in fase di esecuzione, il quale affiancherà il Direttore dei Lavori per il suo ambito di competenza. L'attività del C.S.E. è disciplinata dal Testo Unico della Sicurezza d.lgs. n. 81 del 09 aprile 2008 e consisterà principalmente nell'esercitare funzioni di controllo sull'esatto adempimento da parte dell'Appaltatore di quanto previsto nel Piano di Sicurezza e Coordinamento, con l'obbligo di riferire immediatamente, con comunicazione scritta, al Direttore Tecnico di cantiere e al Committente sulle eventuali situazioni di inadempimento constatate. Nel caso di pericolo grave ed immediato, il C.S.E. potrà, di propria iniziativa, far sospendere le singole attività. Il C.S.E. curerà i rapporti con il Direttore Tecnico di cantiere di cui sarà principale interlocutore in tema di sicurezza. Curerà pertanto il coordinamento della sicurezza, organizzando sopralluoghi congiunti con il Direttore Tecnico di cantiere, al fine di verificare l'attuazione delle misure di sicurezza e di prevenzione degli infortuni. Il C.S.E. al termine di ogni visita in cantiere provvederà a redigere in contraddittorio con il Direttore Tecnico di cantiere o il Capo cantiere un verbale di ispezione che dovrà essere stilato in duplice copia e che sarà allegato in originale al Piano di Sicurezza e Coordinamento. In esso verranno annotate le osservazioni relative al controllo delle protezioni e dei dispositivi di sicurezza e gli eventuali adeguamenti del piano di coordinamento e sicurezza che si rendessero necessari in relazione all'evoluzione dei lavori. Verranno, inoltre, segnalate le eventuali inadempienze alle misure prescritte nel Piano di Sicurezza e Coordinamento con le relative contestazioni.

ART. 47 - ACCERTAMENTO DELLE VIOLAZIONI IN MATERIA DI SICUREZZA E RELATIVI PROVVEDIMENTI

Il C.S.E., in caso di inosservanza delle misure di sicurezza e prevenzione degli infortuni da parte dell'impresa appaltatrice, potrà adottare nei confronti della stessa le seguenti procedure:

- a. Contestazione verbale;
- b. Richiamo scritto;
- c. Proposta al committente di allontanamento di un lavoratore (dopo tre richiami scritti al medesimo lavoratore);
- d. Proposta al committente di allontanamento del Capocantiere (dopo tre richiami scritti al Capocantiere);
- e. Proposta al committente di sospensione di attività parziali o totali;
- f. Sospensione delle singole attività in caso di pericolo grave ed immediato;
- g. Proposta al committente di risoluzione del contratto.

L'adozione di ciascuna procedura sarà rapportata alla gravità delle violazioni ed il numero di esse. Le comunicazioni relative alle sanzioni di cui al punto b, c, d, e, oltre ad essere annotate nel giornale di cantiere e sul piano generale di sicurezza, verranno trasmesse tramite raccomandata alla ditta appaltatrice e contestualmente al committente.

ART. 48 - CARATTERISTICHE DELLA SOSPENSIONE LAVORI PER RAGIONI DI SICUREZZA

La sospensione dei lavori per ragioni di sicurezza, disposta dal Coordinatore della Sicurezza in fase di esecuzione con le modalità sopra descritte, andrà considerata esclusivamente come sanzione per il mancato adempimento agli obblighi previsti dal Piano di Coordinamento e Sicurezza. La durata della stessa, a seconda della gravità della violazione e del presumibile tempo necessario al ripristino della situazione di sicurezza, andrà da un'ora a dieci giorni. La ripresa dei lavori non potrà essere considerata come avallo da parte del committente sulla idoneità delle modifiche apportate dall'Appaltatore alla situazione, a suo tempo giudicata inadeguata o pericolosa. In caso di mancato ripristino della situazione di sicurezza, il C.S.E. avrà la facoltà di proporre al Committente la risoluzione del contratto e l'allontanamento dal cantiere dell'Impresa Appaltatrice, fatto salvo il proprio diritto di risarcimento del danno, secondo quanto prescritto dal Codice Civile. La durata delle eventuali sospensioni dovute ad inosservanza dell'Appaltatore delle norme in materia di sicurezza, non comporterà uno slittamento dei tempi di ultimazione dei lavori previsti dal contratto.

CAPO 9 - DISCIPLINA DEL SUBAPPALTO

ART. 49 – SUBAPPALTO

È ammesso il subappalto secondo le disposizioni dell'art. 105 del Codice. Il subappaltatore, per le prestazioni affidate in subappalto, deve garantire gli stessi standard qualitativi e prestazionali previsti nel contratto di appalto e riconoscere ai lavoratori un trattamento economico e normativo non inferiore a quello che avrebbe garantito il contraente principale, inclusa l'applicazione dei medesimi contratti collettivi nazionali di lavoro, qualora le attività oggetto di subappalto coincidano con quelle caratterizzanti l'oggetto dell'appalto ovvero riguardino le lavorazioni relative alle categorie prevalenti e siano incluse nell'oggetto sociale del contraente principale. L'affidatario corrisponde i costi della sicurezza e della manodopera, relativi alle prestazioni affidate in subappalto, alle imprese subappaltatrici senza alcun ribasso; la stazione appaltante, sentito il direttore dei lavori, il coordinatore della sicurezza in fase di esecuzione, ovvero il direttore dell'esecuzione, provvede alla verifica dell'effettiva applicazione della presente disposizione. L'affidatario è solidalmente responsabile con il subappaltatore degli adempimenti, da parte di questo ultimo, degli obblighi di sicurezza previsti dalla normativa vigente.

L'affidamento in subappalto o in cottimo è consentito, previa autorizzazione dell'Amministrazione, alle condizioni indicate all'articolo 105 sopra citato. La stazione appaltante provvede al rilascio dell'autorizzazione entro 30 giorni dalla relativa richiesta: trascorso tale termine senza provvedimento, l'autorizzazione si intende concessa. Per i subappalti inferiori al 2% dell'importo del contratto principale il termine è ridotto a 15 giorni.

Alla richiesta di subappalto, l'appaltatore deve allegare la certificazione attestante il possesso da parte del subappaltatore dei requisiti di qualificazione prescritti per la prestazione appaltata oltre alla dichiarazione circa la sussistenza o meno di eventuali forme di controllo o collegamento (col subappaltatore) a norma dell'art. 2359 del



Finanziato
dall'Unione europea
NextGenerationEU



comune di
PRATO
Codice Fiscale: 84006890481

cod.civ.; il subappaltatore deve essere in possesso dei requisiti di cui all'art. 80 del D. Lgs. n. 50/2016. Al fine dell'autorizzazione è richiesto anche lo schema del contratto di subappalto.

Almeno 20 giorni prima della data di inizio dell'esecuzione dei lavori subappaltati, l'affidatario deve depositare presso la stazione appaltante il contratto di subappalto.

Le presenti disposizioni si applicano anche ai raggruppamenti temporanei di imprese e alle società anche consortili, quando le imprese riunite o consorziate non intendono eseguire direttamente i lavori scorporabili, ma comunque indicati come subappaltabili nelle procedure di gara.

L'appaltatore deve comunicare all'Amministrazione, per tutti i sub-contratti anche diversi dai subappalti, l'elenco di tutte le imprese, anche con riferimento ai loro assetti societari, coinvolte in modo diretto o indiretto nella realizzazione dell'opera, con riguardo alle forniture ai servizi ritenuti "sensibili".

I lavori affidati in subappalto non possono essere oggetto di ulteriore subappalto.

L'eventuale subappalto non può essere, senza ragioni obiettive, suddiviso.

Le imprese subappaltatrici devono osservare le disposizioni di cui all'art. 5 della Legge n. 136 del 13.08.2010 e successive modifiche, in materia di identificazione degli addetti nei cantieri indicando, nella tessera di riconoscimento di cui all'art. 18, comma 1, lettera u), del D.Lgs. n. 81/2008, anche la data di assunzione e gli estremi dell'autorizzazione al subappalto.

Le imprese subappaltatrici devono custodire in maniera ordinata e diligente la documentazione (ad esempio estratto conto) che attesta il rispetto delle norme sulla tracciabilità delle operazioni finanziarie e delle movimentazioni relative ai contratti di esecuzione di lavori.

L'appaltatore dovrà, anche nel caso di subappalto, rispettare pienamente la normativa prevista dal D.Lgs. n. 81/2008, con particolare riguardo all'allegato XVII del citato decreto.

L'Appaltatore si impegna ad inserire nel contratto di subappalto o in altro subcontratto ai sensi dell'art. 2 del "Protocollo di legalità" recepito dall'Amministrazione con DGC n. n. 49 del 23.02.2021, richiamato al comma 5 dell'art. 8 del presente capitolato, una clausola risolutiva espressa che preveda la risoluzione automatica del contratto in caso di esito positivo delle informazioni antimafia di cui all'art. 84 del D.Lgs. 159/2011. L'Appaltatore deve anche inserire nel contratto di subappalto o nel subcontratto una clausola che preveda l'applicazione a carico dell'impresa, oggetto dell'informativa interdittiva successiva, anche una penale nella misura del 10% del valore del subcontratto, salvo il maggior danno, specificando che le somme provenienti dall'applicazione delle penali saranno affidate in custodia all'Appaltatore e destinate all'attuazione di misure incrementali della sicurezza dell'intervento, secondo le indicazioni che saranno impartite dalla Prefettura.

L'Appaltatore si impegna a dare comunicazione tempestiva alla Stazione appaltante di ogni illecita richiesta di denaro, prestazione o altra utilità, ovvero offerta di protezione che venga avanzata nel corso dell'esecuzione dei lavori. Analogo obbligo è assunto dalle imprese subappaltatrici e da ogni altro soggetto che intervenga a qualunque titolo nella realizzazione dell'opera. La mancata comunicazione dei tentativi di pressione criminale determinerà la risoluzione del contratto o la revoca dell'autorizzazione al subcontratto, secondo quanto indicato nel più volte citato protocollo di legalità 17 settembre 2019.

Il subappalto sarà autorizzato dalla Stazione Appaltante solo se sussistono le condizioni di cui dell'art. 105 del D.Lgs. 18/04/2016 n. 50 e le condizioni di cui all'art. 20 della Legge Regione Toscana 38/2007 modificata con Legge Regionale Toscana n. 13 del 29.02.2008. Si veda la riguardo le specifiche riportate nel protocollo di Legalità sottoscritto con la Prefettura dal Comune di Prato in data 05/10/2022, consultabile al seguente link: <http://www.prefettura.it/prato>

ART. 50 - PAGAMENTO DEI SUBAPPALTATORI

Ai sensi dell'art. 105 comma 13 del Codice, la stazione appaltante corrisponde direttamente al subappaltatore, al cottimista, al prestatore di servizi ed al fornitore di beni o lavori, l'importo dovuto per le prestazioni dagli stessi eseguite nei seguenti casi: quando il subappaltatore o il cottimista è una microimpresa o piccola impresa, in caso inadempimento da parte dell'appaltatore, o su richiesta del subappaltatore e se la natura del contratto lo consente.

A tal fine l'Appaltatore comunicherà all'Amministrazione la parte delle prestazioni eseguite dal subappaltatore o dal cottimista, con la specificazione del relativo importo e con allegate le relative fatture elettroniche. La comunicazione dovrà essere effettuata ad ogni Stato Avanzamento Lavori in occasione dell'emissione del certificato di pagamento.

Ai fini del pagamento degli stati di avanzamento lavori o dello stato finale dei lavori, verrà acquisito il DURC anche dei subappaltatori e dei cottimisti.

Ai sensi dell'art. 105, comma 9, del Codice, in caso di ritardo nel pagamento delle retribuzioni dovute al personale dipendente dell'esecutore o del subappaltatore e in caso di inadempienza contributiva risultante dal documento unico di regolarità contributiva, trovano applicazione le disposizioni dell'art. 30, commi 5 e 6 del medesimo decreto legislativo (trattenute dai pagamenti).

Qualora ricorra il caso del pagamento al subappaltatore eseguito direttamente dalla ditta appaltatrice, questa è obbligata a trasmettere alla Stazione appaltante, entro 20 (venti) giorni dalla data di ciascun pagamento effettuato a proprio favore, copia delle fatture quietanzate relative ai pagamenti da esso corrisposti ai subappaltatori, con l'indicazione delle eventuali ritenute di garanzia effettuate.

CAPO 10 - CONTROVERSIE, MANODOPERA, ESECUZIONE D'UFFICIO



ART. 51 - ECCEZIONI E RISERVE DELL'ESECUTORE, LORO FORMA E CONTENUTO

L'esecutore, è sempre tenuto ad uniformarsi alle disposizioni del direttore dei lavori, senza poter sospendere o ritardare il regolare sviluppo dei lavori, quale che sia la contestazione o la riserva che egli iscriva negli atti contabili. Le riserve sono iscritte a pena di decadenza sul primo atto dell'appalto idoneo a riceverle, successivo all'insorgenza o alla cessazione del fatto che ha determinato il pregiudizio dell'esecutore. In ogni caso, sempre a pena di decadenza, le riserve sono iscritte anche nel registro di contabilità all'atto della firma immediatamente successiva al verificarsi o al cessare del fatto pregiudizievole. Le riserve non espressamente confermate sul conto finale si intendono abbandonate.

Le riserve devono essere formulate in modo specifico ed indicare con precisione le ragioni sulle quali esse si fondano. In particolare, le riserve devono contenere a pena di inammissibilità la precisa quantificazione delle somme che l'esecutore, ritiene gli siano dovute. La quantificazione della riserva è effettuata in via definitiva, senza possibilità di successive integrazioni o incrementi rispetto all'importo iscritto.

Il registro di contabilità è firmato dall'esecutore, con o senza riserve, nel giorno in cui gli viene presentato. Nel caso in cui l'esecutore, non firmi il registro, è invitato a farlo entro il termine perentorio di quindici giorni e, qualora persista nell'astensione o nel rifiuto, se ne fa espressa menzione nel registro. Se l'esecutore, ha firmato con riserva, qualora l'esplicazione e la quantificazione non siano possibili al momento della formulazione della stessa, egli esplica, a pena di decadenza, nel termine di quindici giorni, le sue riserve, scrivendo e firmando nel registro le corrispondenti domande di indennità e indicando con precisione le cifre di compenso cui crede aver diritto, e le ragioni di ciascuna domanda.

Il direttore dei lavori, nei successivi quindici giorni, espone nel registro le sue motivate deduzioni. Se il direttore dei lavori omette di motivare in modo esauriente le proprie deduzioni e non consente alla stazione appaltante la percezione delle ragioni ostative al riconoscimento delle pretese dell'esecutore, incorre in responsabilità per le somme che, per tale negligenza, la stazione appaltante dovesse essere tenuta a sborsare.

Nel caso in cui l'esecutore non ha firmato il registro nel termine di cui al comma 2, oppure lo ha fatto con riserva, ma senza esplicitare le sue riserve nel modo e nel termine sopraindicati, i fatti registrati si intendono definitivamente accertati, e l'esecutore decade dal diritto di far valere in qualunque termine e modo le riserve o le domande che ad essi si riferiscono.

Ove per qualsiasi legittimo impedimento non sia possibile una precisa e completa contabilizzazione, il direttore dei lavori può registrare in partita provvisoria sui libretti, e di conseguenza sugli ulteriori documenti contabili, quantità dedotte da misurazioni sommarie. In tal caso l'onere dell'immediata riserva diventa operante quando in sede di contabilizzazione definitiva delle categorie di lavorazioni interessate vengono portate in detrazione le partite provvisorie.

ART. 52 - ACCORDO BONARIO

Ai sensi dell'articolo 205 del d.lgs.50/2016, qualora, a seguito dell'iscrizione di riserve sui documenti contabili, l'importo economico dei lavori comporti variazioni rispetto all'importo contrattuale in misura compresa tra il 5% (cinque per cento) ed il 15% (quindici per cento) di quest'ultimo, il RUP deve valutare immediatamente l'ammissibilità e la non manifesta infondatezza delle riserve ai fini dell'effettivo raggiungimento della predetta misura. La proposta motivata di accordo bonario è formulata e trasmessa contemporaneamente all'Appaltatore e alla Stazione Appaltante entro 90 (novanta) giorni dall'apposizione dell'ultima delle riserve. L'Appaltatore e la Stazione Appaltante devono pronunciarsi entro 30 (trenta) giorni dal ricevimento della proposta. La pronuncia della Stazione Appaltante deve avvenire con provvedimento motivato e la mancata pronuncia nel termine previsto costituisce rigetto della proposta. La procedura può essere reiterata nel corso dei lavori una sola volta. La medesima procedura si applica, a prescindere dall'importo, per le riserve non risolte al momento dell'emissione del certificato di collaudo o del certificato di regolare esecuzione. Sulle somme riconosciute in sede amministrativa o contenziosa, gli interessi al tasso legale cominciano a decorrere 60 (sessanta) giorni dopo la data di sottoscrizione dell'accordo bonario, successivamente approvato dalla Stazione Appaltante, oppure dall'emissione del provvedimento esecutivo con il quale sono state risolte le controversie. Ai sensi dell'articolo 208 del d.lgs. 50/2016, anche al di fuori dei casi in cui è previsto il ricorso all'accordo bonario ai sensi dei commi precedenti, le controversie relative a diritti soggettivi derivanti dall'esecuzione del contratto possono sempre essere risolte mediante atto di transazione, in forma scritta, nel rispetto del Codice Civile. Qualora l'importo differenziale della transazione ecceda la somma di Euro 200.000,00 (duecentomila/00), è necessario il parere dell'avvocatura che difende la Stazione Appaltante o, in mancanza, del funzionario più elevato in grado, competente per il contenzioso. Il Dirigente competente, sentito il RUP, esamina la proposta di transazione formulata dal soggetto aggiudicatario, ovvero può formulare una proposta di transazione al soggetto aggiudicatario, previa audizione del medesimo. La procedura di cui sopra può essere esperita anche per le controversie circa l'interpretazione del contratto o degli atti che ne fanno parte o da questo richiamati, anche quando tali interpretazioni non diano luogo direttamente a diverse valutazioni economiche. Nelle more della risoluzione delle controversie l'Appaltatore non può comunque rallentare o sospendere i lavori, né rifiutarsi di eseguire gli ordini impartiti dalla Stazione Appaltante.

ART. 53 - DEFINIZIONE DELLE CONTROVERSIE

Tutte le controversie in relazione alla validità, interpretazione, risoluzione ed esecuzione del presente contratto, o al medesimo connesse, saranno sottoposte ad un tentativo di mediazione, fatto salvo quanto previsto dagli artt. 205 e 208 del D.Lgs. 50/2016. Le parti si impegnano a ricorrere alla mediazione prima di iniziare qualsiasi procedimento giudiziale. In caso di fallimento del tentativo di mediazione, le controversie verranno deferite al giudice del luogo in cui è stato stipulato il contratto. E' esclusa la clausola arbitrale.



ART. 54 - CONTRATTI COLLETTIVI E DISPOSIZIONI SULLA MANODOPERA

L'impresa è tenuta al rispetto di tutte le norme e gli obblighi previsti dal PNRR. In particolare, l'impresa dovrà:

- assolvere agli obblighi previsti dall'art. 47 del D.L. n. 77/2021 convertito con L. n. 108/2021 per perseguire le finalità relative alle pari opportunità e di genere e per promuovere l'inclusione lavorativa delle persone disabili, incluso l'obbligo, ai sensi del comma 4 del predetto articolo, in caso di aggiudicazione del contratto, di assicurare una quota pari almeno al 30% delle assunzioni necessarie per l'esecuzione del contratto o per la realizzazione di attività ad esso connesse o strumentali all'occupazione giovanile e femminile. In considerazione delle deroghe previste al comma 7 del citato art. 47, per lo specifico appalto, fermo restando tutti gli altri obblighi, tale quota viene ridotta al 10% relativamente all'occupazione giovanile ed al 10% relativamente all'occupazione femminile per le seguenti motivazioni:
- per l'esecuzione del contratto di cui trattasi risulta necessario il coinvolgimento di lavoratori con una pregressa esperienza o specializzazione con una incidenza superiore al 70% delle risorse umane impiegabili;
- che nel settore delle costruzioni si registra un tasso di occupazione femminile inferiore al 10% ,il tasso, rilevato dall'ISTAT, si discosta significativamente dalla media nazionale complessiva nei settori osservati.

Le nuove assunzioni da destinare all'occupazione giovanile e femminile si identificano con il perfezionamento di contratti di lavoro subordinati disciplinati dal decreto legislativo 15 giugno 2015 n. 81 e dai contratti collettivi sottoscritti dalle organizzazioni comparative più rappresentative a livello nazionale. Il rispetto dell'impegno sopra dichiarato sarà oggetto di specifica verifica di conformità da parte della stazione appaltante: in sede di verifica dei costi della manodopera ai sensi dell'art.95 co. 10 del Codice degli Appalti, l'operatore economico nei cui confronti è stata formulata la proposta di aggiudicazione sarà invitato dal RUP ad illustrare la composizione delle nuove assunzioni eventualmente previste per l'esecuzione del contratto o per la realizzazione di attività ad esso connesse o strumentali, per ottemperare all'obbligo di cui all'art. 47, comma 4 del Decreto Legge 31 maggio 2021 n. 77.

L'inadempimento dell'obbligo di cui all'art. 47 comma 4 comporta l'applicazione di una penale pecuniaria e/o la risoluzione del contratto di cui all'art. 15. La sanzione è giornaliera e pari allo 0,6 ‰ dell'ammontare netto contrattuale per ogni giorno di ritardo, a seconda della gravità dell'inadempimento. In ogni caso, la penale non può comunque superare, complessivamente, il 20% (venti per cento) dell'ammontare netto contrattuale.

Come stabilito dall'art. 47, commi 3 e 3 bis, gli Operatori economici che occupano un numero di dipendenti pari o superiore a 15 (quindici) e non superiore a 50 (cinquanta), devono impegnarsi, nel caso di aggiudicazione della procedura ed entro 6 mesi dalla stipula del contratto a consegnare alla Stazione appaltante quanto segue:

- una relazione di genere sulla situazione del personale maschile e femminile in ognuna delle professioni ed in relazione allo stato di assunzioni, della formazione, della promozione professionale, dei livelli, dei passaggi di categoria o di qualifica, di altri fenomeni di mobilità, dell'intervento della Cassa integrazione guadagni, dei licenziamenti, dei prepensionamenti e pensionamenti, della retribuzione effettivamente corrisposta. La relazione è trasmessa alle rappresentanze sindacali aziendali e alla consigliera e al consigliere regionale di parità (art. 47 comma 3 del D.L. 77/2021 convertito con modificazioni dalla L. 108/2021);

- la certificazione di cui all'articolo 17 della legge 12 marzo 1999, n. 68 (dichiarazione del legale rappresentante che attesti di essere in regola con le norme che disciplinano il diritto al lavoro delle persone con disabilità) ed una relazione che chiarisca l'assolvimento degli obblighi di cui alla medesima legge ed illustri eventuali sanzioni e provvedimenti disposti a carico dell'Operatore economico nel triennio antecedente la data di scadenza di presentazione delle offerte. Tale relazione deve essere trasmessa anche alle rappresentanze sindacali aziendali (art. 47 comma 3 bis del D.L. 77/2021 convertito con modificazioni dalla L. 108/2021);

I rapporti e le relazioni previste dai commi 2, 3 e 3bis sono pubblicati ai sensi dell'art. 29 del D.Lgs 50/2016 e s.m.i. e comunicati alla Presidenza del Consiglio dei Ministri ovvero ai Ministri o alle autorità delegate per le pari opportunità e della famiglia e per le politiche giovanili e il servizio civile universale.

L'Appaltatore è tenuto all'esatta osservanza di tutte le leggi, regolamenti e norme vigenti in materia, nonché eventualmente entrate in vigore nel corso dei lavori, e in particolare:

- a. Nell'esecuzione dei lavori che formano oggetto del presente appalto, l'appaltatore si obbliga ad applicare integralmente il contratto nazionale di lavoro per gli operai dipendenti dalle aziende industriali edili e affini e gli accordi locali e aziendali integrativi dello stesso, in vigore per il tempo e nella località in cui si svolgono i lavori;
- b. I suddetti obblighi vincolano l'appaltatore anche qualora non sia aderente alle associazioni stipulanti o receda da esse e indipendentemente dalla natura industriale o artigiana, dalla struttura o dalle dimensioni dell'impresa stessa e da ogni altra sua qualificazione giuridica;
- c. È responsabile in rapporto alla Stazione appaltante dell'osservanza delle norme anzidette da parte degli eventuali subappaltatori nei confronti dei rispettivi dipendenti, anche nei casi in cui il contratto collettivo non disciplini l'ipotesi del subappalto; il fatto che il subappalto non sia stato autorizzato non esime l'appaltatore dalla responsabilità, e ciò senza pregiudizio degli altri diritti della Stazione appaltante;
- d. È obbligato al regolare assolvimento degli obblighi contributivi in materia previdenziale, assistenziale, antinfortunistica e in ogni altro ambito tutelato dalle leggi speciali.

In caso di inottemperanza accertata dalla Stazione Appaltante, o a essa segnalata da un ente preposto, la stessa comunica all'Appaltatore l'inadempienza accertata e procede a una detrazione del 20 (venti) per cento sui pagamenti in acconto, se i lavori sono in corso di esecuzione, oppure alla sospensione del pagamento del saldo, se i lavori sono ultimati, destinando le somme così accantonate a garanzia dell'adempimento degli obblighi di cui sopra. Il pagamento all'Impresa Appaltatrice delle somme accantonate non è effettuato sino a quando non sia stato accertato che gli obblighi predetti sono stati integralmente adempiuti. In ogni momento il Direttore dei Lavori e, per suo tramite, il RUP, possono richiedere all'Appaltatore e ai Subappaltatori copia del libro matricola, possono altresì richiedere i documenti di



riconoscimento al personale presente in cantiere e verificarne la effettiva iscrizione nei libri matricola dell'Appaltatore o del Subappaltatore autorizzato. L'Appaltatore è obbligato a fornire a ciascun soggetto operante in cantiere un cartellino di riconoscimento, impermeabile ed esposto in forma visibile, recante la denominazione dell'impresa del quale è dipendente, il nome, il cognome, il numero di matricola e la data di assunzione.

L'Appaltatore risponde dello stesso obbligo anche per il personale dei Subappaltatori autorizzati. Al personale presente occasionalmente in cantiere, che non sia dipendente dell'Appaltatore o degli eventuali Subappaltatori (soci, artigiani di ditte individuali senza dipendenti, professionisti, fornitori esterni e simili), l'Appaltatore fornisce un cartellino di riconoscimento generico che indichi la qualificazione di tale personale estraneo. Ogni violazione alla presente disposizione, accertata dal Direttore dei Lavori o dal RUP, è punita con un addebito di Euro 200,00 (duecento/00) per ciascuna persona e per ciascuna infrazione, da trattenere sul primo certificato di pagamento successivo, ai sensi del presente articolo. L'Appaltatore è obbligato a mantenere in cantiere, in posizione protetta e immediatamente accessibile, un registro delle presenze, con sezioni giornalieri, sul quale sono annotati in tempo reale per ciascun accesso in cantiere del personale: nome e cognome, numero di matricola, ora di entrata e di uscita e, se trattasi di personale dipendente, datore di lavoro, di ciascun soggetto.

ART. 55 - RISOLUZIONE DEL CONTRATTO PER INADEMPIENZE - ESECUZIONE D'UFFICIO DEI LAVORI

La Stazione Appaltante ha facoltà di risolvere il contratto mediante semplice lettera raccomandata con messa in mora di 15 (quindici) giorni, senza necessità di ulteriori adempimenti, nei seguenti casi:

- a. Frode nell'esecuzione dei lavori o reati accertati ai sensi dell'articolo 108 del d.lgs. 50/2016;
- b. Inadempimento alle disposizioni del direttore dei lavori riguardo ai tempi di esecuzione o quando risulti accertato il mancato rispetto delle ingiunzioni o diffide fattegli, nei termini imposti dagli stessi provvedimenti;
- c. Manifesta incapacità o inidoneità, anche solo legale, nell'esecuzione dei lavori;
- d. Inadempienza accertata alle norme di legge sulla prevenzione degli infortuni, la sicurezza sul lavoro e le assicurazioni obbligatorie del personale;
- e. Sospensione dei lavori o mancata ripresa degli stessi da parte dell'appaltatore senza giustificato motivo;
- f. Rallentamento dei lavori, senza giustificato motivo, in misura tale da pregiudicare la realizzazione dei lavori nei termini previsti dal contratto;
- g. Subappalto abusivo, associazione in partecipazione, cessione anche parziale del contratto o violazione di norme sostanziali regolanti il subappalto;
- h. Non rispondenza dei beni forniti alle specifiche di contratto e allo scopo dell'opera;
- i. Nel caso di mancato rispetto della normativa sulla sicurezza e la salute dei lavoratori di cui al decreto legislativo n. 81 del 2008 o ai piani di sicurezza di cui agli articoli Art. 38 -e Art. 39 -del presente capitolato, integranti il contratto, e delle ingiunzioni fattegli al riguardo dal direttore dei lavori, dal RUP o dal coordinatore per la sicurezza.
- j. Nel caso di mancato rispetto della normativa sulla sicurezza e la salute dei lavoratori di cui al decreto legislativo n. 81 del 2008 o ai piani di sicurezza di cui agli Art. 38 -e Art. 39 -del presente capitolato, integranti il contratto, e delle ingiunzioni fattegli al riguardo dal direttore dei lavori, dal RUP o dal coordinatore per la sicurezza.

Il contratto è altresì risolto in caso di perdita da parte dell'Appaltatore, dei requisiti per l'esecuzione dei lavori, quali il fallimento o la irrogazione di misure sanzionatorie o cautelari che inibiscono la capacità di contrattare con la pubblica amministrazione. Nei casi di risoluzione del contratto o di esecuzione di ufficio, la comunicazione della decisione assunta dalla Stazione Appaltante è fatta all'appaltatore nella forma dell'ordine di servizio o della raccomandata con avviso di ricevimento, con la contestuale indicazione della data alla quale avrà luogo l'accertamento dello stato di consistenza dei lavori. In relazione a quanto sopra, alla data comunicata dalla Stazione Appaltante si fa luogo, in contraddittorio fra il Direttore dei Lavori e l'Appaltatore o suo rappresentante oppure, in mancanza di questi, alla presenza di due testimoni, alla redazione dello stato di consistenza dei lavori, all'inventario dei materiali, delle attrezzature dei e mezzi d'opera esistenti in cantiere, nonché, nel caso di esecuzione d'ufficio, all'accertamento di quali di tali materiali, attrezzature e mezzi d'opera debbano essere mantenuti a disposizione della Stazione Appaltante per l'eventuale riutilizzo e alla determinazione del relativo costo. Nei casi di risoluzione del contratto e di esecuzione d'ufficio, come pure in caso di fallimento dell'Appaltatore, i rapporti economici con questo o con il curatore sono definiti, con salvezza di ogni diritto e ulteriore azione della Stazione Appaltante, nel seguente modo:

- a. Ponendo a base d'asta del nuovo appalto l'importo lordo dei lavori di completamento da eseguire d'ufficio in danno, risultante dalla differenza tra l'ammontare complessivo lordo dei lavori posti a base d'asta nell'appalto originario, eventualmente incrementato per perizie in corso d'opera oggetto di regolare atto di sottomissione o comunque approvate o accettate dalle parti, e l'ammontare lordo dei lavori eseguiti dall'Appaltatore inadempiente medesimo;
- b. Ponendo a carico dell'Appaltatore inadempiente:
 - i. L'eventuale maggiore costo derivante dalla differenza tra importo netto di aggiudicazione del nuovo appalto per il completamento dei lavori e l'importo netto degli stessi risultante dall'aggiudicazione effettuata in origine all'Appaltatore inadempiente;
 - ii. L'eventuale maggiore costo derivato dalla ripetizione della gara di appalto eventualmente andata deserta, necessariamente effettuata con importo a base d'asta opportunamente maggiorato;
 - iii. L'eventuale maggiore onere per la Stazione Appaltante per effetto della tardata ultimazione dei lavori, delle nuove spese di gara e di pubblicità, delle maggiori spese tecniche di direzione, assistenza, contabilità e collaudo dei lavori, dei maggiori interessi per il finanziamento dei lavori, di ogni eventuale maggiore e diverso danno documentato, conseguente alla mancata tempestiva utilizzazione delle opere alla data prevista dal contratto originario.



Il contratto è altresì risolto qualora, per il manifestarsi di errori o di omissioni del progetto esecutivo che pregiudicano, in tutto o in parte, la realizzazione dell'opera oppure la sua utilizzazione, come definiti dall'articolo 106, comma 10, del Codice dei Contratti, si rendano necessari lavori suppletivi che eccedano il quinto dell'importo originario del contratto. In tal caso, proceduto all'accertamento dello stato di consistenza, si procede alla liquidazione dei lavori eseguiti, dei materiali utili e del 10 (dieci) per cento dei lavori non eseguiti, fino a quattro quinti dell'importo del contratto. Nel caso in cui, a seguito di verifiche effettuate ai sensi dell'art. 91, comma 1, del D.Lgs. 159/2011 (Codice delle leggi antimafia e delle misure di prevenzione, nonché nuove disposizioni in materia di documentazione antimafia) emergano elementi relativi a tentativi di infiltrazione mafiosa nelle società o imprese interessate a qualsiasi titolo nell'esecuzione dei lavori, si avrà la risoluzione di diritto del contratto con l'Appaltatore o il Concessionario e la revoca immediata dell'autorizzazione al sub-contratto.

ART. 56 - RECESSO DEL CONTRATTO

Fermo restando quanto previsto dagli articoli 88, comma 4-ter, e 92, comma 4, del decreto legislativo 6 settembre 2011, n. 159, la Stazione Appaltante può recedere dal contratto in qualunque tempo, previo il pagamento dei lavori e delle prestazioni relative a servizi e forniture eseguiti, nonché del valore dei materiali utili esistenti in cantiere, nel caso di lavoro, o in magazzino nel caso di servizi o forniture, oltre al decimo dell'importo delle opere, dei servizi o delle forniture non eseguite. Il decimo dell'importo delle opere non eseguite è calcolato sulla differenza tra l'importo dei quattro quinti del prezzo posto a base di gara, depurato del ribasso d'asta, e l'ammontare netto dei lavori, servizi o forniture eseguiti. L'esercizio del diritto di recesso è preceduto da una formale comunicazione all'Appaltatore da darsi con un preavviso non inferiore a venti giorni, decorsi i quali la Stazione Appaltante prende in consegna i lavori, servizi o forniture ed effettua il collaudo definitivo e verifica la regolarità dei servizi e delle forniture. I materiali, il cui valore è riconosciuto dalla Stazione Appaltante, sono soltanto quelli già accettati dal Direttore dei Lavori o dal Direttore dell'Esecuzione del Contratto, se nominato, o del RUP in sua assenza, prima della comunicazione del preavviso. La Stazione Appaltante può trattenere le opere provvisorie e gli impianti che non siano in tutto o in parte asportabili, ove li ritenga ancora utilizzabili. In tal caso essa corrisponde all'Appaltatore, per il valore delle opere e degli impianti non ammortizzato nel corso dei lavori eseguiti, un compenso da determinare nella minor somma fra il costo di costruzione e il valore delle opere e degli impianti al momento dello scioglimento del contratto. L'Appaltatore deve rimuovere dai magazzini e dai cantieri i materiali non accettati dal Direttore dei Lavori e deve mettere i magazzini e i cantieri a disposizione della Stazione Appaltante nel termine stabilito. In caso contrario lo sgombero è effettuato d'ufficio e a sue spese.

CAPO 11 - CONTROVERSIE, MANODOPERA, ESECUZIONE D'UFFICIO

ART. 57 - ULTIMAZIONE GENERALE DEI LAVORI E GRATUITA MANUTENZIONE

Al termine dei lavori e in seguito a richiesta scritta dell'Impresa Appaltatrice il Direttore dei Lavori redige, il certificato di ultimazione. Entro 45 (quarantacinque) giorni dalla data del certificato di ultimazione dei lavori il Direttore dei Lavori procede all'accertamento sommario della regolarità delle opere eseguite. In sede di accertamento sommario, senza pregiudizio di successivi accertamenti, sono rilevati e verbalizzati eventuali vizi e difformità di costruzione che l'Impresa Appaltatrice è tenuta a eliminare a sue spese nel termine fissato e con le modalità prescritte dal direttore dei lavori, fatto salvo il risarcimento del danno dell'Ente Appaltante. In caso di ritardo nel ripristino, si applica la penale per i ritardi prevista dall'apposito articolo del presente capitolato speciale, proporzionale all'importo della parte di lavori che direttamente e indirettamente traggono pregiudizio dal mancato ripristino e comunque all'importo non inferiore a quello dei lavori di ripristino. L'Ente Appaltante si riserva di prendere in consegna parzialmente o totalmente le opere con apposito verbale, immediatamente dopo l'accertamento sommario, se questo ha avuto esito positivo, oppure nel termine assegnato dalla Direzione Lavori, ai sensi dei commi precedenti. Dalla data del verbale di ultimazione dei lavori decorre il periodo di gratuita manutenzione. Tale periodo cessa con l'emissione del Certificato di Regolare Esecuzione da parte dell'Ente Appaltante, da effettuarsi entro i termini previsti dal successivo articolo. In tale periodo l'Appaltatore dovrà garantire non solo i singoli componenti in quanto tali, ma anche la completa funzionalità degli impianti e di tutti i macchinari, materiali e accessori messi in opera effettuando le necessarie verifiche ed operazioni di manutenzione ordinaria e straordinaria che si rendessero necessarie. Entro 60 (sessanta) giorni dal Certificato di Ultimazione dei Lavori l'Appaltatore, pena la non validità del certificato, deve consegnare al Responsabile del Procedimento tutte le certificazioni di legge e tutto quanto previsto successivamente nel presente documento.

ART. 58 - TERMINI PER IL COLLAUDO O CERTIFICATO DI REGOLARE ESECUZIONE

Ai sensi dell'art. 102 comma 2 del d.lgs. 50/2016 e dell'art 237 del D.P.R. 207/2010, il collaudo è sostituito con il Certificato di Regolare Esecuzione nei modi indicati dallo stesso articolo 102. Durante l'esecuzione dei lavori la Stazione Appaltante può effettuare operazioni di collaudo volte a verificare la piena rispondenza delle caratteristiche dei lavori in corso di realizzazione a quanto richiesto negli elaborati progettuali, nel capitolato speciale o nel contratto.

ART. 59 - PRESA IN CONSEGNA DEI LAVORI ULTIMATI

La Stazione Appaltante si riserva di prendere in consegna parzialmente o totalmente le opere appaltate anche subito dopo l'ultimazione dei lavori. Qualora la Stazione Appaltante si avvalga di tale facoltà, che viene comunicata all'appaltatore per iscritto, lo stesso appaltatore non può opporsi per alcun motivo, né può reclamare compensi di sorta. Egli può però richiedere che sia redatto apposito verbale circa lo stato delle opere, onde essere garantito dai possibili danni che potrebbero essere arrecati alle opere stesse. La presa di possesso da parte della Stazione appaltante avviene



nel termine perentorio fissato dalla stessa per mezzo del direttore dei lavori o per mezzo del RUP, in presenza dell'appaltatore o di due testimoni in caso di sua assenza. Qualora la Stazione Appaltante non si trovi nella condizione di prendere in consegna le opere dopo l'ultimazione dei lavori, l'Appaltatore non può reclamare la consegna ed è altresì tenuto alla gratuita manutenzione fino ai termini previsti dal presente capitolato.

CAPO 12 - QUALITÀ, PROVENIENZA E NORME DI ACCETTAZIONE DEI MATERIALI

ART. 60 – CRITERI AMBIENTALI MINIMI – MEZZI DI PROVA E ACCETTAZIONE DEI MATERIALI IN GENERE

Il presente appalto è in linea con il Piano d'azione per la sostenibilità ambientale dei consumi nel settore della Pubblica Amministrazione ovvero Piano d'Azione Nazionale sul Green Public Procurement (PANGPP) CRITERI AMBIENTALI MINIMI PER L'AFFIDAMENTO DEL SERVIZIO DI PROGETTAZIONE ED ESECUZIONE DEI LAVORI DI INTERVENTI EDILIZI pubblicato in GU il 06/08/2022.

I criteri contenuti in questo capitolo sono obbligatori in base a quanto previsto dall'art 34 del decreto legislativo 18 aprile 2016 n. 50.

Per i prodotti da costruzione dotati di norma armonizzata, devono essere rese le dichiarazioni di prestazione (DoP) in accordo con il regolamento prodotti da costruzione 9 marzo 2011, n. 305 ed il decreto legislativo 16 giugno 2017 n. 106.

Ove nei singoli criteri contenuti in questo capitolo si preveda l'uso di materiali provenienti da processi di recupero, riciclo, o costituiti da sottoprodotti, si fa riferimento alle definizioni previste dal decreto legislativo 3 aprile 2006 n. 152 «Norme in materia ambientale», così come integrato dal decreto legislativo 3 dicembre 2010 n. 205 ed alle specifiche procedure di cui al decreto del Presidente della Repubblica 13 giugno 2017 n. 120. Il valore percentuale del contenuto di materia riciclata ovvero recuperata ovvero di sottoprodotti, indicato nei seguenti criteri, è dimostrato tramite una delle seguenti opzioni, producendo il relativo certificato nel quale sia chiaramente riportato il numero dello stesso, il valore percentuale richiesto, il nome del prodotto certificato, le date di rilascio e di scadenza:

1. una dichiarazione ambientale di Prodotto di Tipo III (EPD), conforme alla norma UNI EN 15804 e alla norma UNI EN ISO 14025, quali ad esempio lo schema internazionale EPD[®] o EPDIItaly[®], con indicazione della percentuale di materiale riciclato ovvero recuperato ovvero di sottoprodotti, specificandone la metodologia di calcolo;
2. certificazione "ReMade in Italy[®]" con indicazione in etichetta della percentuale di materiale riciclato ovvero di sottoprodotto;
3. marchio "Plastica seconda vita" con indicazione della percentuale di materiale riciclato sul certificato;
4. per i prodotti in PVC, una certificazione di prodotto basata sui criteri 4.1 "Use of recycled PVC" e 4.2 "Use of PVC byproduct", del marchio VinylPlus Product Label, con attestato della specifica fornitura;
5. una certificazione di prodotto, basata sulla tracciabilità dei materiali e sul bilancio di massa, rilasciata da un organismo di valutazione della conformità, con l'indicazione della percentuale di materiale riciclato ovvero recuperato ovvero di sottoprodotti.
6. una certificazione di prodotto, rilasciata da un Organismo di valutazione della conformità, in conformità alla prassi UNI/PdR 88 "Requisiti di verifica del contenuto di riciclato e/o recuperato e/o sottoprodotto, presente nei prodotti", qualora il materiale rientri nel campo di applicazione di tale prassi. Per quanto riguarda i materiali plastici, questi possono anche derivare da biomassa, conforme alla norma tecnica UNIEN 16640. Le plastiche a base biologica consentite sono quelle la cui materia prima sia derivante da una attività di recupero o sia un sottoprodotto generato da altri processi produttivi. Sono fatte salve le asserzioni ambientali autodichiarate, conformi alla norma UNI EN ISO 14021, validate da un organismo di valutazione della conformità, in corso di validità alla data di entrata in vigore del presente documento e fino alla scadenza della convalida stessa. I mezzi di prova della conformità qui indicati sono presentati dall'appaltatore al direttore dei lavori per le necessarie verifiche prima dell'accettazione dei materiali in cantiere.

I materiali da impiegare per i lavori compresi nell'appalto devono corrispondere, come caratteristiche, a quanto stabilito nelle leggi e nei regolamenti ufficiali vigenti in materia. In mancanza di particolari prescrizioni, devono essere delle migliori qualità esistenti in commercio, in rapporto alla funzione cui sono stati destinati.

In ogni caso i materiali, prima della posa in opera, devono essere riconosciuti idonei e accettati dalla Direzione Lavori, anche a seguito di specifiche prove di laboratorio o di certificazioni fornite dal produttore. Qualora la direzione dei lavori rifiuti una qualsiasi provvista di materiali in quanto non adatta all'impiego, l'impresa deve sostituirla con altra che corrisponda alle caratteristiche volute. I materiali rifiutati devono essere allontanati immediatamente dal cantiere a cura e a spese della stessa impresa. In materia di accettazione dei materiali, qualora eventuali carenze di prescrizioni comunitarie (dell'Unione Europea) nazionali e regionali, ovvero la mancanza di precise disposizioni nella descrizione contrattuale dei lavori possano dare luogo a incertezze circa i requisiti dei materiali stessi, la direzione lavori ha facoltà di ricorrere all'applicazione di norme speciali, ove esistano, siano esse nazionali o estere. Entro 60 (sessanta) giorni dalla consegna dei lavori o, in caso di materiali o prodotti di particolare complessità, entro 60 (sessanta) giorni antecedenti il loro utilizzo, l'Appaltatore presenta alla Direzione dei Lavori, per l'approvazione, la campionatura completa di tutti i materiali, manufatti, prodotti, ecc. previsti o necessari per dare finita in ogni sua parte l'opera oggetto dell'appalto.

Qualora l'Appaltatore non presenti la campionatura di tutti i materiali con schede tecniche appropriate entro i termini previsti, qualora altresì l'Appaltatore non presenti alla Direzione Lavori almeno tre campioni diversi e secondo le indicazioni della D.L., sarà ritenuto responsabile di grave negligenza. L'accettazione dei materiali da parte della direzione dei lavori non esenta l'Appaltatore dalla totale responsabilità della riuscita delle opere, anche per quanto può dipendere dai materiali stessi.

Art. 61 - PROVISTA DEI MATERIALI



Se gli atti contrattuali non contengono specifica indicazione, l'Appaltatore è libero di scegliere il luogo ove prelevare i materiali necessari alla realizzazione del lavoro, purché essi abbiano le caratteristiche prescritte dai documenti tecnici allegati al contratto. Le eventuali modifiche di tale scelta non comportano diritto al riconoscimento di maggiori oneri, né all'incremento dei prezzi pattuiti. Nel prezzo dei materiali sono compresi tutti gli oneri derivanti all'Appaltatore dalla loro fornitura a piè d'opera, compresa ogni spesa per eventuali aperture di cave, estrazioni, trasporto da qualsiasi distanza e con qualsiasi mezzo, occupazioni temporanee e ripristino dei luoghi.

Art. 62 - SOSTITUZIONE DEI LUOGHI DI PROVENIENZA DEI MATERIALI PREVISTI

Qualora gli atti contrattuali prevedano il luogo di provenienza dei materiali, il Direttore dei Lavori può prescriverne uno diverso, ove ricorrano ragioni di necessità o convenienza. Nel caso di cui sopra, se il cambiamento importa una differenza in più o in meno del quinto del prezzo contrattuale del materiale, si fa luogo alla determinazione del nuovo prezzo come specificato nel presente capitolato. Qualora i luoghi di provenienza dei materiali siano indicati negli atti contrattuali, l'Appaltatore non può cambiarli senza l'autorizzazione scritta del Direttore dei Lavori, che riporti l'espressa approvazione del Responsabile Unico del Procedimento.

Art. 63 - ACCETTAZIONE, QUALITÀ ED IMPIEGO DEI MATERIALI

I materiali e i componenti devono corrispondere alle prescrizioni del Capitolato Speciale, dell'elenco prezzi unitari e dei disciplinari tecnici allegati. Inoltre dovranno essere della migliore qualità: possono essere messi in opera solamente dopo l'accettazione del Direttore dei Lavori. In caso di controversia, si procede all'esame della questione in contraddittorio di fronte al Responsabile del Procedimento. La decisione del Responsabile del Procedimento è comunicata all'esecutore, il quale ha l'obbligo di uniformarsi, salvo il diritto di iscrivere riserva nel registro di contabilità in occasione della sottoscrizione. L'accettazione dei materiali e dei componenti è definitiva solo dopo la loro posa in opera. Il Direttore dei Lavori può rifiutare in qualunque tempo i materiali e i componenti deperiti dopo la loro introduzione in cantiere, o che per qualsiasi causa non fossero conformi alle caratteristiche tecniche risultanti dai documenti allegati al contratto. In questo ultimo caso l'Appaltatore deve rimuoverli dal cantiere e sostituirli con altri a sue spese. Ove l'Appaltatore non effettui la rimozione nel termine prescritto dal Direttore dei Lavori, la Stazione Appaltante può provvedervi direttamente a spese dell'Appaltatore, a carico del quale resta anche qualsiasi onere o danno che possa derivargli per effetto della rimozione eseguita d'ufficio. Anche dopo l'accettazione e la posa in opera dei materiali e dei componenti da parte dell'Appaltatore, restano fermi i diritti e i poteri della Stazione Appaltante in sede di collaudo. L'Appaltatore, che nel proprio interesse o di sua iniziativa abbia impiegato materiali o componenti di caratteristiche superiori a quelle prescritte nei documenti contrattuali, o eseguito una lavorazione più accurata, non ha diritto ad aumento dei prezzi e la contabilità è redatta come se i materiali avessero le caratteristiche stabilite. Nel caso sia stato autorizzato per ragioni di necessità o convenienza da parte del Direttore dei Lavori l'impiego di materiali o componenti aventi qualche carenza nelle dimensioni, nella consistenza o nella qualità, ovvero sia stata autorizzata una lavorazione di minor pregio, viene applicata una adeguata riduzione del prezzo in sede di contabilizzazione, sempre che l'opera sia accettabile senza pregiudizio e salve le determinazioni definitive dell'organo di collaudo. Gli accertamenti di laboratorio e le verifiche tecniche obbligatorie, ovvero specificamente previsti dal Capitolato Speciale d'Appalto, sono disposti dalla Direzione dei Lavori o dall'Organo di Collaudo, imputando la spesa a carico delle somme a disposizione accantonate a tale titolo nel quadro economico. Per le stesse prove la Direzione dei Lavori provvede al prelievo del relativo campione ed alla redazione di apposito verbale di prelievo e la certificazione effettuata dal laboratorio prove materiali riporta espresso riferimento a tale verbale. La Direzione dei Lavori o l'Organo di Collaudo possono disporre ulteriori prove ed analisi, ancorché non prescritte dal Capitolato Speciale d'Appalto, ma ritenute necessarie per stabilire l'idoneità dei materiali o dei componenti. Le relative spese sono poste a carico dell'Appaltatore.

ART. 64 - MODO DI ESECUZIONE DI OGNI CATEGORIA DI LAVORO

Le modalità di esecuzione di ciascuna categoria di lavoro per tutte le opere comprese nel presente appalto devono rispondere perfettamente alle prescrizioni stabilite nel "Capitolato Speciale tipo per appalti di lavori edili" pubblicato dal Ministero dei Lavori Pubblici (edizione corrente alla data dell'affidamento dei lavori), nonché alle prescrizioni contenute nel presente Capitolato o impartite all'atto esecutivo dalla D.L.. Pertanto per ogni opera o categoria di lavori facenti parte del presente appalto devono intendersi implicitamente citati come se fossero riportati per esteso gli articoli contenuti nel "Capitolato Speciale tipo per appalti di lavori edili" per la piena osservanza delle condizioni, norme ed oneri ivi contemplati. Ove si verificano discordanze tra le prescrizioni del citato Capitolato Speciale Tipo e quelle del presente Capitolato, saranno ritenute valide queste ultime. Per quei lavori che non trovano esatto riscontro nel predetto Capitolato Speciale Tipo, valgono le prescrizioni che verranno impartite all'atto esecutivo dalla D.L.

CAPO 13 - NORME FINALI

ART. 65 - ONERI A CARICO DELL'APPALTATORE

Sono a completo carico dell'Appaltatore:

1. Gli oneri e gli obblighi indicati nel presente capitolato speciale d'Appalto, nonché a quanto previsto da tutti i piani per le misure di sicurezza fisica dei lavoratori;
2. La cura del Cartello di Cantiere, come più avanti specificato nel presente documento;
3. La fedele esecuzione del progetto e degli ordini impartiti per quanto di competenza, dal direttore dei lavori, in conformità alle pattuizioni contrattuali, in modo che le opere eseguite risultino a tutti gli effetti collaudabili, a perfetta regola d'arte. L'appaltatore non deve dare corso all'esecuzione di aggiunte o varianti non ordinate per iscritto dal



- Direttore dei lavori, ed ha l'obbligo di richiedere tempestive disposizioni per i particolari che eventualmente non risultassero chiari da disegni, dal capitolato o dalla descrizione delle opere.
4. La fornitura all'ufficio tecnico comunale, entro i termini prefissi dallo stesso, di tutte le notizie relative all'impiego della manodopera, notizie che dovranno pervenire in copia anche alla Direzione dei lavori. In particolare si precisa che l'appaltatore ha l'obbligo di comunicare mensilmente al Direttore dei lavori il proprio calcolo dell'importo netto dei lavori eseguiti nel mese, nonché il numero delle giornate/operaio impiegate nello stesso periodo. Il Direttore dei lavori ha il diritto di esigere dall'appaltatore la comunicazione scritta di tali dati entro il 25 di ogni mese successivo a quello cui si riferiscono i dati. Il Direttore dei Lavori, a sua volta, trasmetterà tempestivamente tali dati, con le eventuali note e commenti al predetto ufficio. Si veda la riguardo le specifiche riportate nel protocollo di Legalità sottoscritto con la Prefettura dal Comune di Prato in data 05/10/2022, consultabile al seguente link: <http://www.prefettura.it/prato>
 5. La manutenzione e custodia di tutti i materiali a piè d'opera e di tutte le opere eseguite, in dipendenza dell'appalto, nel periodo che sarà per trascorrere dalla loro ultimazione sino al collaudo definitivo. Tale manutenzione comprende tutti i lavori di riparazione dei danni ed eventuali furti che si verificassero alle opere eseguite e quanto occorre per dare all'atto del collaudo le opere stesse in perfetto stato.
 6. Ogni onere relativo alla formazione del cantiere attrezzato, in relazione alla entità dell'opera, con tutti i più moderni e perfezionati impianti per assicurare una perfetta e rapida esecuzione di tutte le opere, nonché la pulizia, la manutenzione del cantiere stesso, la sistemazione delle vie di accesso, in modo da rendere sicuri il transito e la circolazione dei veicoli, delle persone addette ai lavori e di terzi.
 7. La formazione di recinzione provvisoria di cantiere con tipologia approvata dalla D.L.; in particolare dovrà essere garantito durante i lavori la praticabilità e la protezione delle vie di accesso e di esodo con idonee recinzioni e protezioni approvate dalla D.L. e dal Coordinatore della Sicurezza in fase di Esecuzione.
 8. Tutte le opere (e relativi oneri) necessarie al mantenimento e alla conservazione delle porzioni del complesso immobiliare per le quali il progetto prevede il mantenimento e il recupero;
 9. Tutte le opere (e relativi oneri) relative ai fissaggi e consolidamenti preventivi delle zone limitrofe a quelle interessate alle lavorazioni al fine di prevenirne ogni possibile danneggiamento;
 - 10. Gli oneri relativi alla presentazione delle istanze presso il Genio Civile.**
 11. L'assunzione di ogni responsabilità risarcitoria e delle obbligazioni relative, tenendone sollevata la Stazione appaltante, connesse all'esecuzione delle prestazioni dovute dall'impresa appaltatrice a termini di contratto.
 12. L'esecuzione (e relativi oneri), presso gli Istituti autorizzati, di tutte le prove che verranno ordinate dalla direzione lavori, sui materiali e manufatti impiegati o da impiegarsi nella costruzione, compresa la confezione dei campioni e l'esecuzione di prove di carico su tutte le opere e qualsiasi altra struttura portante. Si intendono sottoposti alle prescritte prove, nell'officina di provenienza, anche le tubazioni, i pezzi speciali e gli apparecchi che l'appaltatore fornirà. A tali prove presenzieranno i rappresentanti dell'appaltante e l'appaltatore sarà tenuto a rimborsare all'Appaltante le spese all'uopo sostenute.
 13. Il mantenimento delle vie di fuga e uscite, sgombrare da materiali di cantiere e qualsiasi altro oggetto, ed adottare ogni misura antincendio adeguata.
 14. Tutte le misure, comprese quelle provvisoriale e tutti gli adempimenti per evitare il verificarsi di danni alle opere, all'ambiente, alle persone e alle cose nell'esecuzione dell'appalto;
 15. Il ripristino di opere e manufatti o il risarcimento di danni ai luoghi, a totale carico dell'appaltatore e indipendentemente dall'esistenza di adeguata copertura assicurativa, a cose o a terzi determinati da mancata, tardiva o inadeguata assunzione dei necessari provvedimenti;
 16. La protezione degli oggetti e delle cose che non è opportuno spostare dal luogo delle lavorazioni. Lo spostamento in luogo concordato con il Direttore dei Lavori ed il successivo ricollocamento in sito degli oggetti e delle cose per i quali risulta necessaria tale operazione;
 17. La protezione e cautela delle parti oggetto dell'appalto e non, come la protezione dei serramenti con l'uso di polietilene, teli, sughero, o pannelli, controllo della chiusura giornaliera delle finestre;
 18. Lo sgombero dei materiali di rifiuto propri o lasciati da altre ditte con le modalità prescritte dalla legge. Nell'esecuzione dei lavori l'Appaltatore curerà che le materie inquinanti di qualsiasi genere non vengano scaricate nella rete fognaria e che ogni eventuale rifiuto che possa in qualche modo rientrare nel novero dei prodotti soggetti a regolamentazione particolare venga trattato nel rispetto delle norme in materia.
 19. Il mantenimento, fino al collaudo, della continuità degli scoli delle acque e del transito sugli spazi pubblici adiacenti le opere da eseguire;
 20. Concedere, su richiesta della direzione lavori, a qualunque altra impresa alla quale siano affidati lavori non compresi nel presente appalto, l'uso parziale o totale dei ponteggi di servizio, delle impalcature, delle costruzioni provvisorie e degli apparecchi di sollevamento per tutto il tempo necessario all'esecuzione dei lavori che l'ente appaltante intenderà eseguire direttamente ovvero a mezzo di altre ditte dalle quali, come dall'ente appaltante, l'impresa non potrà pretendere compensi di sorta, tranne che per l'impiego di personale addetto ad impianti di sollevamento; il tutto compatibilmente con le esigenze e le misure di sicurezza;
 21. Le spese, i contributi, i diritti, i lavori, le forniture e le prestazioni occorrenti per gli allacciamenti provvisori dei servizi di acqua, energia elettrica, gas e fognatura, necessari per il funzionamento del cantiere e per l'esecuzione dei lavori, nonché le spese per le utenze e i consumi dipendenti dai predetti servizi; l'appaltatore si obbliga a concedere, con il solo rimborso delle spese vive, l'uso dei predetti servizi alle altre ditte che eseguono forniture o lavori per conto della Stazione appaltante, sempre nel rispetto delle esigenze e delle misure di sicurezza;
 22. L'esecuzione di opere campione di qualsiasi categoria di lavoro ogni volta che questo sia richiesto dalla direzione dei lavori, per ottenere il relativo nullaosta alla realizzazione delle opere simili, entro i primi 20 giorni dalla data del verbale di consegna lavori;



23. La fornitura e manutenzione, secondo le prescrizioni date dal Direttore dei lavori o dal Coordinatore della sicurezza, delle necessarie segnalazioni notturne, antinfortunistiche, antincendio ecc. sia ad uso dei lavoratori che di terzi, nonché lo smontaggio e la rimessa in ripristino di quelle segnalazioni esistenti che risultassero temporaneamente improprie a causa della presenza del cantiere (es. segnalazione di percorsi di sicurezza provvisoriamente inagibili).
24. La costruzione e la manutenzione entro il recinto del cantiere dei locali ad uso ufficio del personale di direzione lavori e assistenza, arredati, illuminati e provvisti di armadio chiuso a chiave, tavolo, sedie, materiale di cancelleria, telefono e fax, computer con posta elettronica.
25. La predisposizione del personale e degli strumenti necessari per tracciamenti, rilievi, misurazioni, prove e controlli dei lavori tenendo a disposizione del direttore dei lavori i disegni e le tavole per gli opportuni raffronti e controlli, con divieto di darne visione a terzi e con formale impegno di astenersi dal riprodurre o contraffare i disegni e i modelli avuti in consegna.
26. Lo sviluppo progettuale di dettaglio di tutti quei particolari costruttivi che il direttore dei lavori ritenesse necessario acquisire, da sottoporre alla sua approvazione.
27. La consegna, prima della smobilitazione del cantiere, del materiale di scorta, in eccedenza alla quantità già prevista) del contratto d'appalto, per le finalità di eventuali successivi ricambi omogenei, nelle quantità previste dal capitolato speciale o precisato da parte della direzione lavori con ordine di servizio e che viene liquidato in base al solo costo del materiale.
28. La richiesta e l'ottenimento, a proprie spese, prima della realizzazione dei lavori, presso tutti i soggetti, diversi dalla Stazione appaltante, Consorzi, privati, Provincia, ALIA, Consiag Servizi, ENEL, ASL, TIM e altri eventuali, interessati direttamente o indirettamente ai lavori di tutti i permessi necessari; l'appaltatore inoltre è tenuto a seguire tutte le disposizioni emanate dai suddetti per quanto di competenza, in relazione all'esecuzione delle opere e alla conduzione del cantiere; è tenuto a richiedere ed a ottenere i permessi e gli altri atti di assenso aventi natura definitiva e in generale deve direttamente operare per gli allacciamenti, spostamenti, verifiche con gli Enti preposte ai sottoservizi.
29. Il libero accesso al cantiere dei preposti dal Comune di Prato, Stazione Appaltante, al controllo dei lavori, nonché del personale che collabora con la Direzione Lavori.
30. Le spese per individuare infrastrutture e condotte da attraversare o spostare e le relative domande all'ente proprietario, nonché le spese per convocare i proprietari confinanti e quelle per redigere il verbale di constatazione dei luoghi; e quelle per l'approntamento di tutte le opere, i cartelli di segnalazione e le cautele necessarie a prevenire gli infortuni sul lavoro e a garantire la vita e l'incolumità del personale dipendente dall'Appaltatore, di eventuali sub appaltatori e fornitori e del relativo personale dipendente, e del personale di direzione, sorveglianza e collaudo incaricato dal Comune di Prato. Le tettoie e i parapetti a protezione di strade aperte al pubblico site nelle zone di pericolo nei pressi del cantiere e la fornitura e la manutenzione dei cartelli stradali di avviso e dei fanali di segnalazione in base alle norme del Codice della Strada e del Regolamento di esecuzione;
31. La redazione della dichiarazione di conformità degli impianti realizzati, di cui all'art. 7 del Decreto 22.01.2008 n. 37, con la relazione e gli allegati ivi previsti;
32. Gli adempimenti e le spese connesse al rilascio del Certificato di prevenzione degli incendi, ove previsto, ai sensi del D.M. 16 febbraio 1982 e della legge 7 dicembre 1984, n. 818, e successive modifiche e integrazioni.
33. La riparazione o il rifacimento delle opere relative ad eventuali danni diretti, indiretti e conseguenti che in dipendenza dell'esecuzione dei lavori venissero arrecati a proprietà pubbliche o private o alle persone, sollevando con ciò il Comune di Prato, la Direzione dei lavori e il personale di sorveglianza da qualsiasi responsabilità;
34. Le spese per la ricerca delle informazioni sulla possibile presenza di ordigni bellici ed esplosivi di qualsiasi genere, eseguita presso le competenti autorità militari di zona. In particolare l'appaltatore si obbliga a procedere, prima dell'inizio dei lavori ed a mezzo di ditta specializzata ed all'uopo autorizzata, alla bonifica della zona di lavoro per rintracciare e rimuovere ordigni bellici ed esplosivi di qualsiasi specie in modo che sia assicurata l'incolumità degli operai addetti al lavoro medesimo. Pertanto, di qualsiasi incidente del genere che potesse verificarsi per inosservanza della predetta obbligazione, ovvero per incompleta e poco diligente bonifica, è sempre responsabile l'appaltatore, rimanendone in tutti i casi sollevato l'appaltante;
35. Apposizione di tutte le cartellonistiche necessarie alla Sicurezza in base alle indicazioni del Responsabile Coordinatore della Sicurezza.
36. Le spese per l'uso delle discariche autorizzate di rifiuti.
37. La spesa per l'installazione ed il mantenimento in perfetto stato di agibilità e di nettezza di locali o baracche ad uso ufficio per il personale dell'Appaltante, sia nel cantiere che nel sito dei lavori secondo quanto sarà indicato all'atto dell'esecuzione. Detti locali dovranno avere una superficie idonea al fine per cui sono destinati con un arredo adeguato;
38. Le spese occorrenti per mantenere e rendere sicuro il transito ed effettuare le segnalazioni di legge, sia diurne che notturne, sulle strade in qualsiasi modo interessate dai lavori;
39. Le occupazioni temporanee per formazione di cantieri, baracche per alloggio di operai ed in genere per tutti gli usi occorrenti all'Appaltatore per l'esecuzione dei lavori appaltati.
40. Le spese per la esecuzione ed esercizio delle opere ed impianti provvisori, qualunque ne sia l'entità, che si rendessero necessarie sia per deviare le correnti d'acqua e proteggere da essa gli scavi, le murature e le altre opere da eseguire, sia per provvedere agli esaurimenti delle acque stesse, provenienti da infiltrazioni dagli allacciamenti nuovi o già esistenti o da cause esterne, il tutto sotto la propria responsabilità;
41. L'onere per custodire e conservare qualsiasi materiale di proprietà dell'appaltante in attesa della posa in opera e quindi, ultimati i lavori, l'onere di trasportare i materiali residuati nei magazzini o nei depositi che saranno indicati dalla Direzione dei lavori;



42. Le spese per formare e mantenere i cantieri e illuminarli, le spese di trasporto di materiali e mezzi d'opera, le spese per attrezzi, ponteggi ecc., le spese per i baraccamenti degli operai e le latrine, le strade di servizio del cantiere, anche se riutilizzabili dopo la presa in consegna delle opere da parte del Comune di Prato, le spese per mantenere in buono stato di servizio gli attrezzi e i mezzi necessari anche ai lavori in economia;
43. Le spese per l'allontanamento delle acque superficiali o di infiltrazione che possano arrecare danni;
44. Le spese per rimuovere materiali o cumuli di terra o riporti relativi a strade di servizio che sono state eseguite per l'uso del cantiere ma che non sono previste nel progetto;
45. Le spese per lo sgombero del cantiere entro due settimane dalla ultimazione dei lavori, ad eccezione di quanto occorrente per le operazioni di collaudo, da sgomberare subito dopo il collaudo stesso;
46. Le spese per le operazioni di consegna dei lavori, sia riguardo al personale di fatica e tecnico sia riguardo a tutte le strumentazioni e i materiali che il Direttore dei lavori riterrà opportuni;
47. La costruzione di un locale ufficio per la direzione dei lavori, nell'ambito del cantiere, con le necessarie suppellettili; le spese per l'uso e la manutenzione di strade di servizio, di ponteggi, passerelle e scalette, di mezzi d'opera, di sollevamento e di quanto altro necessario anche per l'uso di ditte che eseguano per conto diretto del Comune di Prato opere non comprese nel presente appalto;
48. Lo scarico, il trasporto nell'ambito del cantiere, l'accatastamento e la conservazione nei modi e luoghi richiesti dalla Direzione dei lavori di tutti i materiali e manufatti approvvigionati da altre ditte per conto del Comune di Prato e non comprese nel presente appalto;
49. L'onere della fornitura al Comune di Prato, al solo prezzo di fornitura a pié d'opera, prima della smobilitazione del cantiere, di un quantitativo di materiale per ogni tipologia di opere da considerarsi come ricambi che verrà precisato dal Direttore dei lavori;
50. La fornitura, dal giorno della consegna dei lavori, sino a lavoro ultimato, di strumenti topografici, personale e mezzi d'opera per tracciamenti, rilievi, misurazioni e verifiche di ogni genere;
51. Le spese per esperienze, assaggi e prelievamento, preparazione ed invio di campioni di materiali da costruzione forniti dall'Appaltatore agli istituti autorizzati di prova indicati dal Comune di Prato, nonché il pagamento delle relative spese e tasse con il carico della osservanza sia delle vigenti disposizioni regolamentari per le prove dei materiali da costruzione in genere, sia di quelle che potranno essere emanate durante il corso dei lavori e così anche durante le operazioni di collaudo. Dei campioni potrà essere ordinata la conservazione nell'ufficio della Direzione dei lavori o nel cantiere, munendoli di suggelli a firma del Direttore dei lavori e dell'Appaltatore nei modi più adatti a garantire la autenticità;
52. L'esecuzione di modelli e campioni relativi ad ogni tipo di lavorazione che la D.L. richiederà;
53. Il prelievo di campioni, in contraddittorio tra il Comune di Prato e l'Appaltatore e con redazione di verbale e l'apposizione di suggelli, la loro eventuale stagionatura, le prove di laboratorio richieste dalla D.L. o imposte dalle norme in vigore presso laboratori ufficialmente autorizzati;
54. Le spese per l'approntamento delle prove di carico delle strutture portanti e per le apparecchiature di rilevamento, come flessimetri, sclerometri, ecc., sia in corso d'opera sia in sede di collaudo, solo escluso l'onorario per i collaudatori;
55. Le spese per l'effettuazione di indagini, di fotografie, di formato minimo cm 10 x 15, delle opere in corso di costruzione al momento dello stato di avanzamento e nei momenti più salienti a giudizio del Direttore dei lavori, del Collaudatore amministrativo o statico che riterranno necessarie a loro insindacabile giudizio. Sul tergo delle copie dovrà essere posta la denominazione dell'opera e la data del rilievo fotografico.
56. La redazione di grafici progettuali esecutivi riferiti ad opere strutturali, tecnologiche di montaggio e di finitura, inerenti le opere in appalto ivi compreso varianti ed opere suppletive che si rendessero necessarie in corso d'opera o richieste dalla D.L., da fornire entro 30 gg. dall'affidamento dell'appalto. L'appaltatore si obbliga a far approvare dalla DD.LL. gli elaborati esecutivi di officina a suo carico, si obbliga inoltre a far approvare dalla DD.LL. tali elaborati, atti alla realizzazione della struttura metallica e degli infissi e di ogni altra opera che rivesta particolare e specifica implicazione specialistica.
57. Le spese per l'adozione di tutti i provvedimenti e di tutte le cautele necessarie per garantire la vita e l'incolumità agli operai, alle persone addette ai lavori ed ai terzi, nonché per evitare danni ai beni pubblici e privati. Ogni responsabilità ricadrà, pertanto, sull'Appaltatore, con pieno sollievo tanto dell'Appaltante quanto del personale da essa preposto alla Direzione e sorveglianza. Tutti gli oneri derivanti dalle disposizioni in materia di sicurezza, secondo quanto previsto dagli artt. 33 e 34 del presente Capitolato;
58. L'apposizione di tutte le cartellonistiche necessarie alla Sicurezza in base alle indicazioni del Responsabile Coordinatore della Sicurezza.
59. Nell'esecuzione dei lavori l'Appaltatore dovrà tenere conto della situazione idrica della zona, assicurando il discarico delle acque meteoriche e di rifiuto provenienti dai collettori esistenti, dalle abitazioni, dal piano stradale e dai tetti e cortili.
60. Le spese per formare e mantenere i cantieri e illuminarli, le spese di trasporto di materiali e mezzi d'opera, le spese per attrezzi, ponteggi ecc., le spese per i baraccamenti degli operai e le latrine, le strade di servizio del cantiere, anche se riutilizzabili dopo la presa in consegna delle opere da parte del Comune di Prato, le spese per mantenere in buono stato di servizio gli attrezzi e i mezzi necessari anche ai lavori in economia.

La mancata ottemperanza dell'appaltatore alle precedenti disposizioni sarà considerata grave inadempienza contrattuale. Nel caso l'Appaltatore non adempia a tutti questi obblighi, l'Appaltante sarà in diritto, previo avviso dato per iscritto, e restando questo senza effetto, entro il termine fissato nella notifica, di provvedere direttamente alla spesa necessaria, disponendo il dovuto pagamento a carico dell'Appaltatore. In caso di rifiuto o di ritardo di tali pagamenti da



parte dell'Appaltatore, essi saranno fatti d'ufficio e l'Appaltante si rimborserà della spesa sostenuta sull'acconto successivo. Sarà applicata una penale pari al 10 (dieci) per cento sull'importo dei pagamenti derivati dal mancato rispetto agli obblighi sopra descritti, nel caso che ai pagamenti stessi debba provvedere l'Appaltante. Tale penale sarà ridotta del 5 (cinque) per cento qualora l'Appaltatore ottemperi all'ordine di pagamento entro il termine fissato nell'atto di notifica.

ART. 66 - OBBLIGHI SPECIALI A CARICO DELL'APPALTATORE

L'Appaltatore è obbligato alla tenuta delle scritture di cantiere e in particolare:

- a) Il giornale dei lavori a pagine previamente numerate nel quale sono registrate, a cura dell'appaltatore:
Tutte le circostanze che possono interessare l'andamento dei lavori: condizioni meteorologiche, maestranza presente, fasi di avanzamento, date dei getti in calcestruzzo armato e dei relativi disarmi, stato dei lavori eventualmente affidati all'appaltatore e ad altre ditte,
Le disposizioni e osservazioni del direttore dei lavori,
Le annotazioni e contro deduzioni dell'impresa appaltatrice,
Le sospensioni, riprese e proroghe dei lavori;
- b) Il libro dei rilievi o delle misure dei lavori, che deve contenere tutti gli elementi necessari all'esatta e tempestiva contabilizzazione delle opere eseguite, con particolare riguardo a quelle che vengono occultate con il procedere dei lavori stessi; tale libro, aggiornato a cura dell'appaltatore, è periodicamente verificato e vistato dal Direttore dei Lavori.

L'Appaltatore deve produrre alla Direzione dei Lavori un'adeguata documentazione fotografica relativa alle lavorazioni di particolare complessità, o non più ispezionabili o non più verificabili dopo la loro esecuzione ovvero a richiesta della Direzione stessa. La documentazione fotografica, eseguita con fotocamere digitali, dovrà riprodurre in modo automatico e non modificabile la data e l'ora nelle quali sono state fatte le relative riprese.

L'Impresa Aggiudicataria, le Imprese Subappaltatrici e ogni altro soggetto che intervenga a qualunque titolo nella realizzazione dell'intervento, si obbligano a denunciare tempestivamente alle Forze di Polizia e all'Autorità giudiziaria ogni illecita richiesta di denaro, prestazione o altra utilità, ovvero offerta di protezione che venga avanzata all'atto dell'assunzione o nel corso dell'esecuzione dei lavori nei confronti di un suo dipendente o di un suo dipendente, nonché a segnalare alla Prefettura e alla Stazione Appaltante la formalizzazione di tale denuncia. L'inosservanza dell'impegno integra una fattispecie di inadempimento contrattuale, consentendo alla Stazione Appaltante di chiedere la risoluzione del contratto d'appalto. E' fatto obbligo all'Impresa Aggiudicataria e all'eventuale Subappaltatore di trasmettere, almeno sette giorni prima dell'inizio dei lavori nonché entro due giorni in caso di modifiche successive, l'elenco nominativo del personale a qualsiasi titolo operante presso il cantiere. In caso di inottemperanza, è facoltà della Stazione Appaltante recedere dal vincolo contrattuale, previa comunicazione scritta. L'Appaltatore assume tutti gli obblighi di tracciabilità dei flussi finanziari di cui all'art. 3 della Legge 13/08/2010 n° 136 e s.m.i..

L'Appaltatore si impegna altresì a dare immediata comunicazione alla Stazione Appaltante ed alla Prefettura – Ufficio Territoriale del Governo della Provincia di Prato della notizia dell'inadempimento della propria Controparte (Subappaltatore/Subcontraente) agli obblighi di tracciabilità finanziaria, ovvero l'Impresa che opera in qualità di Subappaltatore/Subcontraente dell'Impresa principale nell'ambito del contratto sottoscritto con il Comune di Prato. Si veda la riguardo gli ulteriori adempimenti riportati nel protocollo di Legalità sottoscritto con la Prefettura dal Comune di Prato in data 05/10/2022, consultabile al seguente link: <http://www.prefettura.it/prato>.

ART. 67 - CUSTODIA DEL CANTIERE

E' a carico e a cura dell'appaltatore la custodia e la tutela del cantiere, di tutti i manufatti e dei materiali in esso esistenti, anche se di proprietà della Stazione appaltante e ciò anche durante periodi di sospensione dei lavori e fino alla presa in consegna dell'opera da parte della Stazione appaltante. Qualora le lavorazioni comportino la costituzione di aperture temporanee dell'involucro dell'edificio tali da renderlo facilmente accessibile nelle ore notturne, ai sensi dell'articolo 22 della legge 13 settembre 1982, n. 646, l'Appaltatore dovrà predisporre la custodia continuativa affidata a personale provvisto di qualifica di guardia particolare giurata. La violazione della presente prescrizione comporta la sanzione dell'arresto fino a tre mesi o dell'ammenda da Euro 51,65 (cinquantuno//65) a Euro 516,46 (cinquecentosedici//46).

ART. 68 - CARTELLO DEL CANTIERE

L'Appaltatore deve predisporre ed esporre in sito n° 2 esemplari di cartello indicatore, con le dimensioni minime di ml. 1,00 di base e ml. 2,00 di altezza, recanti le descrizioni di cui alla Circolare del Ministero dei LL.PP. dell'1 giugno 1990, n. 1729/UL, e comunque sulla base dei dati inerenti l'appalto, curandone i necessari aggiornamenti periodici. Il cartello dovrà essere corredato da rappresentazioni del progetto, con render, immagini e grafici esemplificativi dello stato finale dei lavori, chiari e leggibili dalla collettività. Il cartello dovrà essere esposto in prossimità dell'ingresso al cantiere in posizione ben visibile dal passaggio pubblico.

ART. 69 - DOCUMENTI DA CUSTODIRE IN CANTIERE

Documenti generali:

- Copia iscrizione CCIAA;
- Libro matricola dei dipendenti;
- Registro infortuni vidimato dall'ASL di competenza territoriale;
- Il Piano di Coordinamento e Sicurezza;
- La notifica preliminare trasmessa sul sistema SISPC;



- Cartello di identificazione del cantiere (ai sensi della Circolare del Ministero dei Lavori Pubblici del 01/06/1990 n. 1729/UL);
- Copia dei verbali/autorizzazioni della Stazione Appaltante all'inizio lavori con allegato progetto esecutivo dell'opera;
- Programma lavori;
- I verbali relativi a verifiche, visite ispezioni, effettuate dagli Organi di Vigilanza

Documenti relativi alla prevenzione e protezione d.lgs. 81/08:

- Nomine;
- Copia della notifica inviata agli organi competenti (ASL ed Ispettorato del Lavoro) con l'indicazione del responsabile del servizio protezione e prevenzione dell'impresa;
- Copia della lettera di incarico con l'indicazione del nominativo del Medico competente nominato dall'impresa;
- Indicazione, anche a mezzo di avviso a tutti i lavoratori, dei lavoratori addetti alle emergenze: pronto soccorso ed antincendio;
- Indicazione, anche a mezzo di avviso, del Rappresentante dei lavoratori per la sicurezza;
- Copia del documento di valutazione dei rischi e programma attuativo delle misure di sicurezza;
- Copia dei documenti che attestano l'attività informativa e formativa erogata nei confronti dei lavoratori;
- Copia del piano di sorveglianza sanitaria;
- Registro delle visite mediche cui dovranno essere sottoposti i Lavoratori per gli accertamenti sanitari preventivi e periodici; esso dovrà sistematicamente contenere il giudizio di idoneità, il tipo di accertamento eseguito, le eventuali prescrizioni e le successive scadenze;
- Certificati di idoneità per eventuali lavoratori minorenni;
- Copia dei tesserini individuali di registrazione della vaccinazione antitetanica;

Documenti relativi alle Imprese subappaltatrici:

- Copia iscrizione alla CCIAA;
- Autorizzazione antimafia rilasciata dalla Prefettura di competenza;
- Attestazione SOA;
- Certificati regolarità contributiva INPS, INAIL, Cassa Edile;
- Nel caso di utilizzo di sistemi di sollevamento: certificati di verifica periodica e della fotocopia del libretto;
- Copia del Piano di Sicurezza sottoscritto dall'Impresa subappaltatrice;
- Documento sottoscritto dall'Impresa subappaltatrice indicante il Direttore tecnico di cantiere e della Sicurezza.

Documenti relativi a macchine, attrezzature ed impianti:

- Apparecchi di sollevamento (se previsti);
- Libretto di omologazione relativo agli apparecchi di sollevamento ad azione non manuale;
- Copia della denuncia di installazione per gli apparecchi di sollevamento di portata superiore ai 200 Kg;
- Verifica delle funi, riportata sul libretto di omologazione (trimestrale);
- Verbale di verifica del funzionamento e dello stato di conservazione per gli apparecchi di sollevamento con portata superiore ai 200 Kg (annuale);
- Documenti relativi macchine ed attrezzature di lavoro
- Copia dei documenti e libretti di istruzione e manutenzione (con annotazione delle manutenzioni effettuate), di tutte le attrezzature e macchine presenti nel cantiere.

ART. 70 - ORDINE DA TENERSI NELL'ANDAMENTO DEI LAVORI

In genere l'Appaltatore avrà facoltà di sviluppare i lavori nel modo che riterrà più conveniente per darli perfettamente compiuti nel termine contrattuale, purché esso, a giudizio della Direzione, non riesca pregiudizievole alla buona riuscita delle opere ed agli interessi del Comune di Prato.

Il Comune di Prato si riserva in ogni modo il diritto di ordinare l'esecuzione di un determinato lavoro entro un prestabilito termine di tempo o di disporre l'ordine di esecuzione dei lavori nel modo che riterrà più conveniente, specialmente in relazione alle esigenze dipendenti dalla esecuzione di opere ed alla consegna delle forniture escluse dall'appalto, senza che l'appaltatore possa rifiutarsi o farne oggetti di richiesta di speciali compensi.

ART. 71 - ADEMPIMENTI DI FINE LAVORI

Entro 30 (trenta) giorni dalla fine dei lavori l'Appaltatore dovrà consegnare al Direttore dei Lavori la seguente documentazione:

- Dichiarazioni di conformità ai sensi delle vigenti normative di tutti gli eventuali impianti installati, completi di ogni allegato, debitamente aggiornato;
- Certificazioni riguardanti le caratteristiche dei manufatti posati;
- Referenze riguardanti le case produttrici dei materiali posati ed ogni altra utile indicazione per il reperimento a distanza di tempo dei materiali di ricambio;
- Ogni altra documentazione necessaria ad integrare il fascicolo informativo allegato al piano di sicurezza.

ART. 72 - DIFETTI DI COSTRUZIONE, GARANZIA E MANUTENZIONE DELL'OPERA ESEGUITA

I danni causati da difetti dei prodotti incorporati nella costruzione o funzionalmente collegati e annessi si estenderà per dieci anni dalla data della consegna, e comprenderà, in ogni caso a carico dell'Appaltatore, tutto quanto sarà necessario al completo ripristino della funzionalità di progetto, compresi la ricerca del guasto e il ripristino delle opere murarie e di finitura eventualmente alterate durante le riparazioni.



E' fatto salvo il diritto del Comune di Prato al risarcimento dei maggiori oneri e danni conseguenti ai difetti e ai lavori di cui sopra.

Se nel corso di dieci anni dalla data di consegna, l'opera di cui al presente appalto, che è destinata per sua natura a lunga durata, per vizio del suolo o per difetto della costruzione, rovina in tutto o in parte, ovvero presenta evidente pericolo di rovina o gravi difetti tali da ridurre le normali condizioni di godimento, l'Appaltatore è responsabile (art. 1669 c.c.) ed è tenuto al risarcimento dei danni diretti, indiretti e conseguenti.

In particolare, ai fini del presente articolo, sono da considerare gravi difetti, e quindi da assoggettare a garanzia decennale, il mancato, l'insufficiente o il distorto funzionamento delle seguenti parti dell'opera, il cui elenco è da considerare non esaustivo:

- a) dispositivi contro l'umidità e le infiltrazioni d'acqua di qualsiasi tipo, come ad esempio l'impermeabilizzazione delle coperture, dei muri maestri e dei muri contro terra, dei pavimenti e dei tramezzi dei vani scantinati, dei giunti tecnici e di dilatazione tra fabbricati contigui;
- b) dispositivi per l'allontanamento delle acque di qualsiasi tipo, come ad esempio colonne di scarico dei servizi igienici e delle acque meteoriche compresi i pozzetti, le derivazioni, i dispositivi di ancoraggio dei vari componenti, le fosse settiche della fognatura;
- c) dispositivi per evitare la formazione della condensa del vapore d'acqua, o per favorirne l'eliminazione, come ad esempio la barriera vapore nelle murature, nei soffitti a tetto piano, la coibentazione termica delle pareti fredde o di parti di esse;
- d) le condotte idriche di portata insufficiente alle esigenze di vita degli utenti cui è destinato l'immobile;
- e) le pavimentazioni interne ed esterne che presentassero distacchi e rigonfiamenti dal sottofondo, anche parziali e localizzati;
- f) le murature ed i solai, composti anche solo in parte in laterizio, che presentassero distacchi, rigonfiamenti o sbullettature tali da pregiudicare la conservazione di armature metalliche o di altri dispositivi di qualsiasi genere in esse contenuti o infissi;
- g) i rivestimenti esterni, comunque realizzati e compreso il cemento armato a vista, che presentassero pericolo di caduta o rigonfiamenti;
- h) le parti di impianti idrici e di riscaldamento sottotraccia e non in vista, se realizzate con elementi non rimuovibili senza interventi murari, che presentassero perdite o trasudamenti per condensa.

ART. 73 - SPESE CONTRATTUALI, IMPOSTE, TASSE

Sono a carico dell'Appaltatore senza diritto di rivalsa:

- a) Le spese contrattuali (spese di registrazione del contratto, diritti e altre spese);
- b) Le tasse e gli altri oneri per l'ottenimento di tutte le licenze tecniche occorrenti per l'esecuzione dei lavori e la messa in funzione degli impianti;
- c) Le tasse e gli altri oneri dovuti ad enti territoriali (occupazione temporanea di suolo pubblico, passi carrabili, permessi di scarico, canoni di conferimento a discarica ecc.) direttamente o indirettamente connessi alla gestione del cantiere e all'esecuzione dei lavori;
- d) Le spese, le imposte, i diritti di segreteria e le tasse relativi al perfezionamento e alla registrazione del contratto;
- e) Eventuali contributi a favore della Cassa per gli Ingegneri ed Architetti, ed ogni altra imposta inerente ai lavori, ivi compreso il pagamento dei diritti dell' U.T.C., se ed in quanto dovuti a sensi dei Regolamenti Comunali vigenti.

Sono altresì a carico dell'Appaltatore tutte le spese di bollo per gli atti occorrenti per la gestione del lavoro dalla consegna alla data di emissione del certificato di collaudo o regolare esecuzione. A carico dell'Appaltatore restano inoltre le imposte e gli altri oneri, che, direttamente o indirettamente gravino sui lavori e sulle forniture oggetto dell'appalto. Il presente contratto è soggetto all'imposta sul valore aggiunto (I.V.A.). L'I.V.A. è regolata dalla legge. Tutti gli importi citati nel presente capitolato speciale d'appalto si intendono I.V.A. esclusa. I prezzi e gli importi prescritti sono sempre al netto dell'imposta sul valore aggiunto (I.V.A.). Anche l'offerta dell'Impresa non dovrà tenere conto dell'I.V.A., in quanto l'ammontare di detta imposta da conteggiarsi con voce separata, sarà versata all'Impresa dall'Ente come previsto dalle vigenti norme di legge.

NOTA ALLA LISTA DELLE CATEGORIE DI LAVORO E FORNITURE PER L'ESECUZIONE DELL'APPALTO

ONERI ED OBBLIGHI DELL'IMPRESA

Fatto salvo quanto diversamente specificato ed espressamente previsto dal progetto, tutti i titoli delle opere compiute, di cui alla lista sopra citata, devono intendersi comprensivi degli oneri per calo a terra e/o sollevamento di tutti i materiali occorrenti per la realizzazione delle varie categorie di lavoro, nonché dei materiali di risulta, ivi compreso carico, trasporto e scarico dei materiali di risulta alle pubbliche discariche, compreso ogni e qualsiasi altro onere per il conferimento a discarica.

Tutti i titoli delle opere compiute, di cui alla lista sopra citata, devono inoltre intendersi comprensivi di ponteggi e noli fino ad avvenuta ultimazione dei lavori.

Gli stessi titoli debbono inoltre intendersi comprensivi di ogni opera provvisoria di natura temporanea o permanente (compreso eventuali oneri di progettazione) necessaria alla esecuzione delle opere anche nei punti non immediatamente accessibili, nelle opportune condizioni di sicurezza ed accuratezza di risultato, ivi incluso il nolo delle suddette opere provvisorie fino ad avvenuta ultimazione dei lavori. Ogni opera provvisoria dovrà essere realizzata ed utilizzata in piena conformità alla normativa anti-infortunistica in vigore alla data di formazione dell'offerta ed adeguata, senza alcun onere o responsabilità del Comune di Prato o dei suoi agenti, alle modifiche della stessa normativa che potranno



Finanziato
dall'Unione europea
NextGenerationEU



comune di
PRATO
Codice Fiscale: 84006890481

intervenire nel corso dei lavori. Per quanto inerente la realizzazione di tutti gli impianti previsti in appalto (Idro/termo/sanitari, elettrici, antincendio ecc...) tutti i titoli delle opere compiute, di cui alla lista sopra citata, devono intendersi comprensivi di opere edili di assistenza alla posa dei rispettivi impianti, così riassumibili: esecuzione di tracce, nicchie e sfondi nelle murature, nelle strutture portanti e nelle pavimentazioni per scarichi, corpi scaldanti, apparecchi tecnologici, apparecchiature idro-sanitarie, strumenti di controllo, canalizzazioni, estrattori d'aria e quanto altro previsto nei titoli progettuali.

I titoli comprendono inoltre il ripristino delle murature, delle strutture portanti e dei piani interni ed esterni ad avvenuta installazione di tutte le apparecchiature ed impianti di cui trattasi, così riassumibili: riempimento di tracce e sfondi, ripristino delle superfici in intonaco con stesura finale di velo ed ogni altra cavità precedentemente eseguita. Compreso altresì carico, trasporto e scarico alla pubblica discarica dei materiali di risulta, trasporti vari, ed ogni altro onere e magistero occorrente a dare l'assistenza completa in ogni sua parte.

Firmato da:

ANTONIO SILVESTRI

codice fiscale SLVNTN66R11A783F

num.serie: 3822830846754729415

emesso da: ArubaPEC EU Qualified Certificates CA G1

valido dal 21/02/2022 al 21/01/2025