

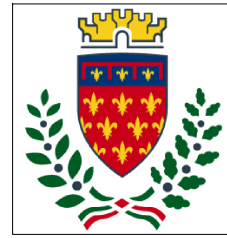

Finanziato
dall'Unione europea
NextGenerationEU



comune di
PRATO

Codice Fiscale: 84006890481

Progetto

PNRR - MISSIONE 5 - INCLUSIONE E COESIONE - COMPONENTE 2 - INVESTIMENTO 2.1 "INVESTIMENTI IN PROGETTI DI RIGENERAZIONE URBANA, VOLTI A RIDURRE SITUAZIONI DI EMARGINAZIONE E DEGRADO SOCIALE FINANZIATO DALL'UNIONE EUROPEA - NEXT GENERATION EU - PROGETTO DI RIGENERAZIONE URBANA RELATIVO A "RIQUALIFICAZIONE VERDE SCOLASTICO PER ATTIVITA' DIDATTICA OPEN AIR"

CUP

C37H21001480001

Titolo

Piano di sicurezza e coordinamento

Fase

Progetto Esecutivo

Servizio	Servizio Urbanistica, Transizione Ecologica e Protezione Civile
Dirigente del servizio	Arch. Pamela Bracciotti
Responsabile Unico del Procedimento	Arch. Michela Brachi

Progettisti delle opere architettoniche

Arch. Massimo Fabbri - Ing. Alessandro Pazzagli

Collaborazione

Arch. Martina Melani - Arch. Gianni Balloni

Forestazione urbana

Dott. Agr. Paolo Bellocci - Arch. Antonella Perretta

Coordinatore della sicurezza in fase di progettazione

Geom. Andrea Landi

Progettazione opere strutturali

Ing. Silvia Paoletti

Tecnico rilevatore

Geom. David Cinalli

Studi Geologici

Dott. Geol. Luca Aiazzi

Lotto 3: Elaborato SIC01- 6

Intervento 6 - Scuola Secondaria "Mazzoni"

Comune di Prato
Provincia di Prato

**PIANO DI SICUREZZA E
COORDINAMENTO**

OGGETTO: PNRR - Missione 5 - Inclusione e Coesione - Componente 2 - Investimento 2.1 "Investimenti in progetti di rigenerazione urbana, volti a ridurre situazioni di emarginazione e degrado sociale finanziato dall'Unione Europea - Next Generation EU - Progetto di rigenerazione urbana relativo a "Riqualificazione verde scolastico per attività didattica open air" - LOTTO 3 - INTERVENTO 6 - SCUOLA SECONDARIA "MAZZONI"

COMMITTENTE: COMUNE DI PRATO - Servizio Urbanistica, Transizione Ecologica e Protezione Civile.

CANTIERE: Via San Silvestro 11 - Loc. Centro Storico, Prato (Prato)

Prato, 22/11/2022

IL COORDINATORE DELLA SICUREZZA

(Geometra LANDI Andrea)

Geometra LANDI Andrea

Via Mozza sul Gorone 1/d

59100 Prato (Prato)

Tel.: 0574 464554

E-Mail: info@studiotecnicolandi.it

LAVORO

CARATTERISTICHE GENERALI DELL'OPERA:

Natura dell'Opera: **Opera Edile**
OGGETTO: **PNRR - Missione 5 - Inclusione e Coesione - Componente 2 - Investimento 2.1 "Investimenti in progetti di rigenerazione urbana, volti a ridurre situazioni di emarginazione e degrado sociale finanziato dall'Unione Europea - Next Generation EU - Progetto di rigenerazione urbana relativo a "Riqualificazione verde scolastico per attività didattica open air" - LOTTO 3 - INTERVENTO 6 - SCUOLA SECONDARIA "MAZZONI"**

Dati del CANTIERE:

Indirizzo: **Via San Silvestro 11 - Loc. Centro Storico**
CAP: **59100**
Città: **Prato (Prato)**

COMMITTENTI

DATI COMMITTENTE:

Ragione sociale: **COMUNE DI PRATO - Servizio Urbanistica, Transizione Ecologica e Protezione Civile**
Indirizzo: **Viale Vittorio Veneto 9**
CAP: **59100**
Città: **Prato (Prato)**

nella Persona di:

Nome e Cognome: **Pamela BRACCIOTTI**
Qualifica: **Architetto - Dirigente del Servizio**

RESPONSABILI

Responsabile Unico del Procedimento:

Nome e Cognome: **Michela BRACHI**
Qualifica: **Architetto**

Progettista:

Nome e Cognome: **Massimo FABBRI**
Qualifica: **Architetto**

Progettista:

Nome e Cognome: **Alessandro PAZZAGLI**
Qualifica: **Ingegnere**

Collaboratore:

Nome e Cognome: **Martina MELANI**
Qualifica: **Architetto**

Coordinatore Sicurezza in fase di progettazione:

Nome e Cognome: **Andrea LANDI**
Qualifica: **Geometra**
Indirizzo: **Via Mozza sul Gorone 1/d**
CAP: **59100**
Città: **Prato (Prato)**
Telefono / Fax: **0574 464554**
Indirizzo e-mail: **info@studiotecnicolandi.it**

DESCRIZIONE DEL CONTESTO IN CUI È COLLOCATA L'AREA DEL CANTIERE

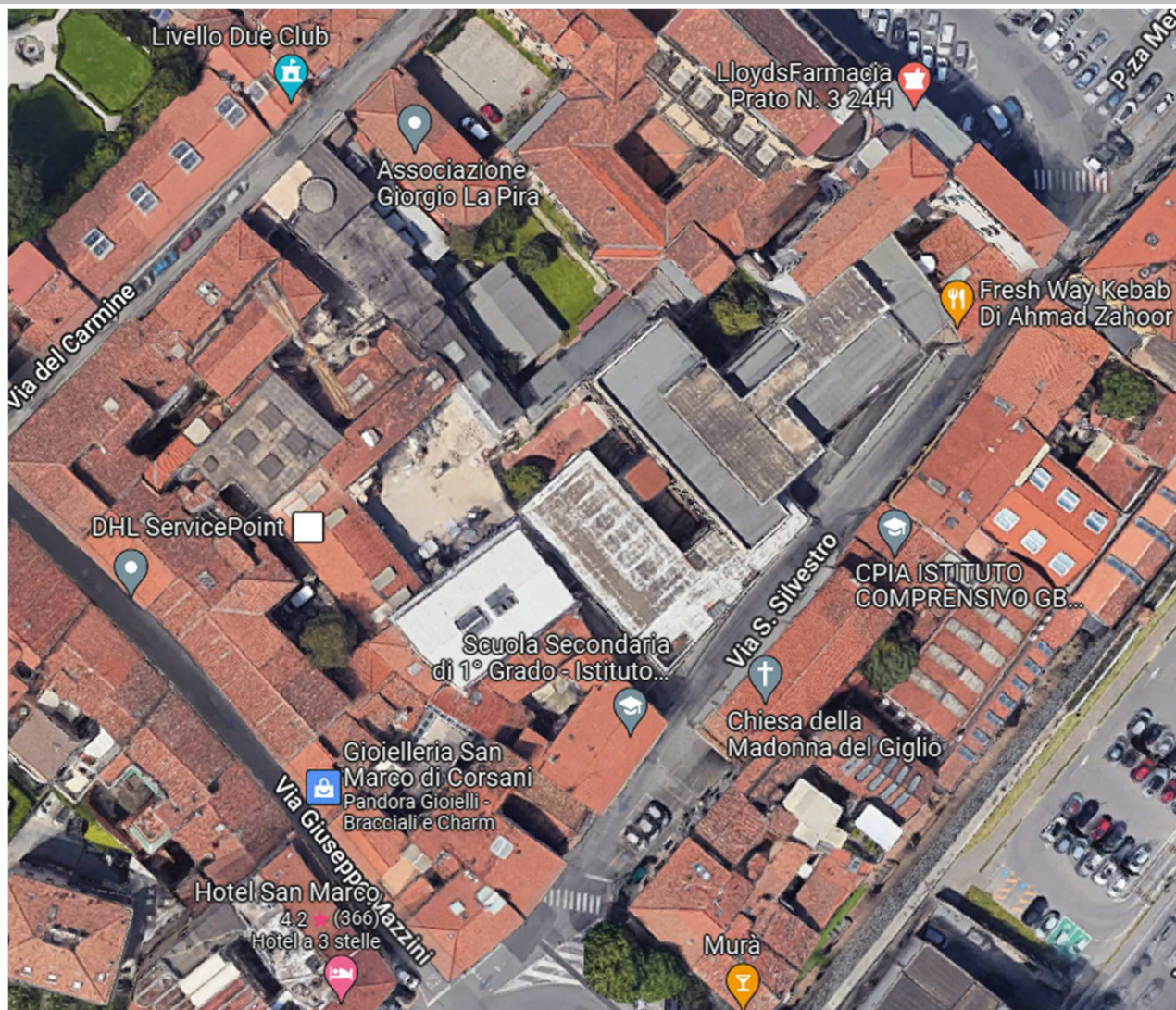

Il fabbricato che ospita la scuola Mazzoni attesta sulla Via San Silvestro. Questa risulta essere una strada piuttosto stretta che unisce, con senso unico di marcia, due grandi piazze del centro storico cittadino: Piazza Mercatale e Piazza San Marco. E' facile intuire che il traffico presente lungo questa arteria viaria sia estremamente intenso per tutto l'arco della giornata. Ovviamente il picco viene raggiunto in occasione degli orari d'ingresso ed uscita degli alunni.

Per il resto il fabbricato è stretto fra una serie di fabbricati che comprendono a nord delle civili abitazioni, ad ovest dei locali utilizzati dall'associazione Giorgi La Pira, a sud da un istituto scolastico in fase di ristrutturazione.

Quest'ultimo elemento deve essere tenuto in estrema considerazione visto che l'accesso che oggi viene utilizzato per accedere al cantiere sarà il medesimo che dovrà essere utilizzato dai mezzi

impegnati nelle fasi lavorative previste dal presente piano di sicurezza e coordinamento.



Prima dell'inizio delle lavorazioni previste dovrà quindi essere verificato lo stato di avanzamento dei lavori del fabbricato limitrofo. In caso di necessità il coordinatore per la sicurezza in fase di esecuzione dovrà provvedere ad integrare e/o modificare le prescrizioni più avanti riportate

DESCRIZIONE SINTETICA DELL'OPERA

Il progetto intende complessivamente procedere alla qualificazione delle aree esterne delle scuole comunali di vario ordine e grado tramite interventi di riordino funzionale e/o riprogettazione e/o predisposizione di elementi di arredo ed attrezzature degli spazi scoperti di pertinenza degli edifici scolastici per favorire ed implementare le attività di didattica all'aperto

La scuola in oggetto si colloca all'interno della circoscrizione centro di Prato.

Per quanto riguarda il progetto di riqualificazione del verde scolastico della scuola in oggetto vengono previsti interventi di varia portata sulle aree esterne per apportare una migliore fruibilità e accessibilità degli spazi esterni e agevolare le attività all'aperto. Sostanzialmente sono comunque interventi di lieve entità che non comportano significative modifiche degli assetti preesistenti. Tali interventi sono riassumibili in:

- rifacimento cortile interno con trattamento resina colorata a pavimento fino a sotto il portico della scuola;
- trattamento resina colorata a parete sulla facciata della palestra con integrazione canestro, in continuità con il pavimento;
- trattamento resina colorata a soffitto area portico in continuità con il pavimento;
- pulitura e tinteggiatura muretti esistenti della corte, del portico e del giardino;
- inserimento n.2 portabici nella piccola corte interna;
- inserimento sedute zona portico e giardino per creare spazi di incontro e attività all'aperto.

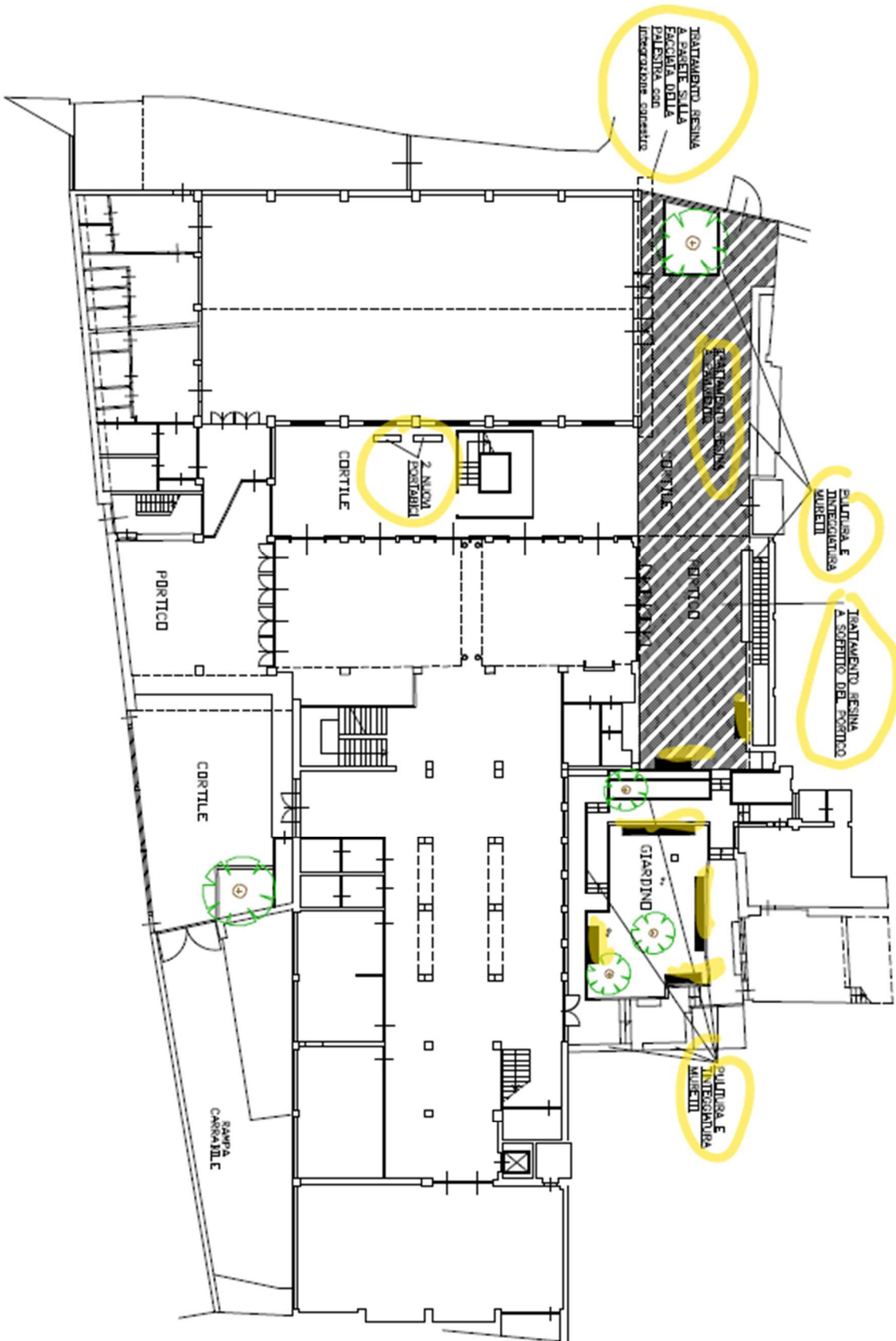

AREA DEL CANTIERE

Individuazione, analisi e valutazione dei rischi concreti

Scelte progettuali ed organizzative, procedure, misure preventive e protettive

CARATTERISTICHE AREA DEL CANTIERE

L'area di cantiere risultano essere la quasi totalità delle pertinenze esterne del complesso
Tutte le aree interessate dalle lavorazioni sono poste in zone che permettono di eseguire le lavorazioni non andando ad interferire più di tanto con la normale attività svolta all'interno dell'istituto. Da tenere sempre presente però che le aree limitrofe alle lavorazioni saranno comunque interessate dal passaggio di un gran numero di soggetti estranei al cantiere anche e soprattutto di giovanissima età. Dovranno inoltre essere presi accordi con la direzione scolastica in merito alle previsioni dei piani di emergenza ed evacuazione
Si ricorda che per tutte le lavorazioni l'unico ingresso carrabile risulta essere quello posto sul lato sinistro del fabbricato per chi guarda dalla via che però risulta in comune con il limitrofo fabbricato al momento oggetto di ristrutturazione

FATTORI ESTERNI CHE COMPORTANO RISCHI PER IL CANTIERE

Come più volte ribadito la presenza degli alunni e/o dei genitori degli stessi e/o del personale dell'istituto scolastico durante tutto l'arco della giornata è elemento da tenere in costante e precisa considerazione.

RISCHI CHE LE LAVORAZIONI DI CANTIERE COMPORTANO PER L'AREA CIRCOSTANTE

Le lavorazioni porteranno a dover gestire gli accessi all'istituto in particolare al momento in cui dovranno accedere dei mezzi pesanti.
E' possibile inoltre che nell'eseguire alcune lavorazioni vi sia la presenza di rumore e/o la produzione di polveri.
Come già detto prima dell'inizio delle operazioni di cantiere dovranno essere concordate con la direzione dell'istituto eventuali modifiche ai piani di emergenza ed evacuazione

ORGANIZZAZIONE DEL CANTIERE

Individuazione, analisi e valutazione dei rischi concreti

Scelte progettuali ed organizzative, procedure, misure preventive e protettive

Recinzione del cantiere, accessi e segnalazioni

Il plesso scolastico risulta debitamente recintato. Le aree d'intervento dovranno essere accuratamente confinate con rete in pannelli metallici e basamenti in cemento e dovranno essere dotate di rete arancione e debitamente segnalate.

Considerata la tipologia delle aree oggetto d'intervento potrà essere utilizzato esclusivamente l'accesso, in comune con un altro istituto scolastico al momento oggetto di ristrutturazione, posto all'estrema sinistra del fabbricato per chi guarda dalla via

Servizi igienico-assistenziali

Considerata la scarsissima superficie a disposizione e la difficoltà a raggiungere le aree scoperte interessate dalle lavorazioni si prevede di andare ad installare esclusivamente un servizio igienico di tipo chimico. Per il consumo dei pasti l'impresa dovrà stipulare idonea convenzione con uno dei numerosi esercizi pubblici presenti in zona

Viabilità principale di cantiere

Vista la tipologia del lavoro non è stata evidenziata una viabilità principale di cantiere se non l'accesso al cantiere ed il percorso per raggiungere le aree d'intervento

Impianti di alimentazione (elettricità, acqua, ecc.)

Nel cantiere sarà necessaria la presenza di alcuni tipi di impianti, essenziali per il funzionamento del cantiere stesso. A tal riguardo andranno eseguiti secondo la corretta regola dell'arte e nel rispetto delle leggi vigenti (Legge 46/90, ecc.) l'impianto elettrico per l'alimentazione delle macchine e/o attrezzature presenti in cantiere, l'impianto di messa a terra.

Tutti i componenti dell'impianto elettrico del cantiere (macchinari, attrezzature, cavi, quadri elettrici, ecc.) dovranno essere stati costruiti a regola d'arte e, pertanto, dovranno recare i marchi dei relativi Enti Certificatori.

Inoltre, tutte le prese a spina presenti sul cantiere dovranno essere conformi alle specifiche CEE Euronorm (CEI 23-12).

L'impianto per gli utilizzi di cantiere sarà alimentato direttamente dal contatore della committenza. Il datore di lavoro della ditta appaltatrice dovrà sempre verificare l'idoneità e la completezza di quanto sopra. Dovrà inoltre regolamentare l'utilizzo di tale attrezzatura da parte delle varie ditte presenti in cantiere.

Consultazione dei Rappresentanti dei Lavoratori per la Sicurezza

Prima dell'accettazione del piano di sicurezza e coordinamento e/o di eventuali significative modifiche apportate, il datore di lavoro di ciascuna impresa esecutrice dovrà consultare il rappresentante per la sicurezza per fornirgli gli eventuali chiarimenti sul contenuto del piano e raccogliere le eventuali proposte che il rappresentante per la sicurezza potrà formulare.

Cooperazione e coordinamento delle attività

Vista la vastità della superficie d'intervento, la non completa visuale delle varie porzioni che compongono l'unità immobiliare si prescrive che ogni datore di lavoro verifichi, prima di iniziare le proprie attività, se all'interno del cantiere vi siano altre maestranze impegnate in lavorazioni diverse in modo, se necessario, da adottare le necessarie procedure di sicurezza.

Dovranno inoltre essere presi accordi con l'istituto in merito alle modalità e gli orari di accesso delle maestranze ma soprattutto dei mezzi

Accesso dei mezzi di fornitura materiali

I mezzi di fornitura del materiale prima di effettuare la manovra per accedere all'area di cantiere dovranno sostare in prossimità del cancello carrabile, segnalare l'intenzione di effettuare la manovra di accesso con l'utilizzo dei segnalatori di direzione. In caso di necessità la manovra dovrà essere assistita da personale a terra che, dotato di corpetto ad alta visibilità, provvederà a regolamentare il traffico veicolare e/o pedonale eventualmente presente.

Si ricorda che per l'ingresso dei mezzi potrà essere utilizzato esclusivamente l'accesso, in comune con un altro istituto scolastico al momento oggetto di ristrutturazione, posto all'estrema sinistra del fabbricato per chi guarda dalla via

Dislocazione delle zone di carico e scarico

All'interno dell'area di cantiere si sono evidenziate delle aree ove sarà possibile far sostare i mezzi in attesa che venga effettuato lo scarico / carico (vedi layout)

Una volta effettuate le operazioni di carico/scarico i mezzi dovranno uscire dall'area di cantiere

Zone di deposito attrezzature

Le attrezzature da utilizzare in cantiere sono limitate a qualche attrezzo manuale o piccoli utensili elettrici. Non sono state evidenziate particolari aree del cantiere per il deposito delle stesse

Zone di stoccaggio materiali

All'interno dell'area di cantiere si sono evidenziate delle aree ove sarà possibile depositare i materiali necessari alle lavorazioni (vedi layout)

Zone di stoccaggio dei rifiuti

Valgono le considerazioni precedentemente effettuate in relazione alle zone di "carico e scarico" e "stoccaggio materiali".

Penali per la sicurezza in cantiere

Le inadempienze sotto riportate dovranno essere segnalate alle parti a mezzo di apposito verbale ove risulti il nominativo della ditta inadempiente (appaltatore/subappaltatore) specificando che per eventuali subappaltatori risponderà sempre e comunque l'impresa aggiudicataria;

Gli importi delle inadempienze saranno detratti, a cura del Direttore dei lavori, dal primo stato di avanzamento lavori disponibile

VIOLAZIONI E PENALI

1. Mancata trasmissione al coordinatore per la sicurezza in fase di esecuzione del Piano Operativo di sicurezza "almeno 10 giorni prima dell'inizio dei lavori" - **Penale fissa: 250,00 Euro**. Qualora il POS non venga consegnato al CSE prima dell'inizio dei lavori si applicherà quanto previsto dal D.Lgs 81/08 all'art. 92 comma 1 lettera e)
2. mancata segnalazione al CSE della presenza di lavoratori autonomi in cantiere - **Penale fissa: 150,00 euro** per ogni lavoratore autonomo non segnalato
3. Sospensione della lavorazione per pericolo grave ed imminente - **Penale fissa di 250,00 euro oltre ad una penale giornaliera pari a 50,00 euro al giorno** fino alla verifica degli avvenuti adeguamenti

LAVORAZIONI e loro INTERFERENZE

Individuazione, analisi e valutazione dei rischi concreti Scelte progettuali ed organizzative, procedure, misure preventive e protettive

Sistemazione muretti

Durate questa fase verranno eseguite le opere edili previste in progetto (murature, posa canaline, ecc)

PROCEDURE

Prima di far accedere i mezzi all'area di lavoro dovranno essere confinate le zone interessate in modo da evitare che personale non addetto alle lavorazioni possa entrare in contatto con personale e/o mezzi impegnati nelle opere.

Particolare riguardo dovrà anche essere osservato in relazione al percorso che i mezzi dovranno seguire per raggiungere l'area d'intervento.

Ove detti mezzi non accedano direttamente dalla pubblica via all'area d'intervento il loro passaggio dovrà essere assistito da personale a terra che, dotato almeno di gilet ad alta visibilità (DPI), provvederà a regolamentare il traffico sia pedonale che carrabile.

Per l'ingresso al cantiere dalla Via San Silvestro dovrà essere utilizzato un moviere che dotato di indumenti ad alta visibilità provveda a regolamentare il traffico pedonale e carrabile

ATTREZZATURE

- recinzioni formate da pannelli metallici sorretti da basamenti in cemento
- miniescavatore
- attrezzi manuali

RISCHI

I rischi derivanti dalla lavorazione sono i seguenti:

- investimento di mezzi e/o persone
- inalazione di polveri
- colpi tagli abrasioni
- movimentazione manuale dei carichi
- posture incongrue
- schiacciamento

PRESCRIZIONI

Oltre a quanto già indicato in relazione al personale impegnato nel gestire l'accesso dei mezzi al cantiere gli addetti alla lavorazione dovranno indossare idonei DPI per la protezione delle mani, dei piedi e della testa.

PRESCRIZIONI DI COORDINAMENTO

Nessuna fase lavorativa dovrà essere eseguita nelle aree direttamente interessate dalla presente.

E' ammessa la concomitanza della presente fase con quella relativa alla esecuzione della resina nelle varie porzioni (portico, facciata, pavimento)

Esecuzione resina

Durate questa fase è previsto il rifacimento cortile interno con trattamento resina colorata a pavimento fino a sotto il portico della scuola, il trattamento resina colorata a parete sulla facciata della palestra in continuità con il pavimento, il trattamento resina colorata a soffitto area portico in continuità con il pavimento;

PROCEDURE

Prima di far accedere i mezzi all'area di lavoro dovranno essere confinate le zone interessate in modo da evitare che personale non addetto alle lavorazioni possa entrare in contatto con personale e/o mezzi impegnati nelle opere.

Particolare riguardo dovrà anche essere osservato in relazione al percorso che i mezzi dovranno seguire per raggiungere l'area d'intervento.

Il passaggio dei mezzi dovrà essere assistito da personale a terra che, dotato almeno di gilet ad alta visibilità (DPI), provvederà a regolamentare il traffico sia pedonale che carrabile.

ATTREZZATURE

- recinzioni formate da pannelli metallici sorretti da basamenti in cemento
- attrezzi manuali

RISCHI

I rischi derivanti dalla lavorazione sono i seguenti:

- investimento di mezzi e/o persone
- inalazione di polveri
- colpi tagli abrasioni
- movimentazione manuale dei carichi
- posture incongrue
- schiacciamento

PRESCRIZIONI

Oltre a quanto già indicato in relazione al personale impegnato nel gestire l'accesso dei mezzi al cantiere gli addetti alla lavorazione dovranno indossare idonei DPI per la protezione delle mani, dei piedi e della testa.

PRESCRIZIONI DI COORDINAMENTO

Nessuna fase lavorativa dovrà essere eseguita nelle aree direttamente interessate dalla presente.

E' ammessa la concomitanza della presente fase con quella relativa alla sistemazione dei muretti sempre che i mezzi necessari a tali lavorazioni non vadano ad interferire con le aree interessate dalla presente.

Posa attrezzature ludico/didattiche

Durate questa fase verranno posate le sedute, i portabici, previsti dal progetto.

Questi elementi verranno semplicemente posati nel loro alloggiamento finale senza la necessità di ulteriori operazioni

PROCEDURE

Prima di far accedere i mezzi all'area di lavoro dovranno essere confinate le zone interessate in modo da evitare che personale non addetto alle lavorazioni possa entrare in contatto con personale e/o mezzi impegnati nelle opere.

Particolare riguardo dovrà anche essere osservato in relazione al percorso che i mezzi dovranno seguire per raggiungere l'area d'intervento.

Il passaggio dei mezzi dovrà essere assistito da personale a terra che, dotato almeno di gilet ad alta visibilità (DPI), provvederà a regolamentare il traffico sia pedonale che carrabile.

Si ricorda che attualmente l'ingresso carrabile al cantiere viene utilizzato per ristrutturare il fabbricato limitrofo. Dovrà essere verificato lo stato di avanzamento dei lavori di tale intervento e, se necessario, concordare con il responsabile tecnico le modalità di accesso dei mezzi e del personale

ATTREZZATURE

- recinzioni formate da pannelli metallici sorretti da basamenti in cemento
- autocarro con gru
- attrezzi manuali

RISCHI

I rischi derivanti dalla lavorazione sono i seguenti:

- investimento di mezzi e/o persone
- inalazione di polveri
- colpi tagli abrasioni
- movimentazione manuale dei carichi
- posture incongrue
- schiacciamento

PRESCRIZIONI

Oltre a quanto già indicato in relazione al personale impegnato nel gestire l'accesso dei mezzi al cantiere gli addetti alla lavorazione dovranno indossare idonei DPI per la protezione delle mani, dei piedi e della testa.

Gli addetti all'utilizzo dell'autogru dovranno essere debitamente formati all'utilizzo della stessa.

PRESCRIZIONI DI COORDINAMENTO

Nessuna fase lavorativa dovrà essere eseguita nelle aree direttamente interessate dalla presente.

COORDINAMENTO PER USO COMUNE DI APPRESTAMENTI, ATTREZZATURE, INFRASTRUTTURE, MEZZI E SERVIZI DI PROTEZIONE COLLETTIVA

Elemento di utilizzo comune di rilevante importanza risulta essere il quadro elettrico. Come già detto l'impianto sarà alimentato da un contatore ad uso specifico del cantiere

Il datore di lavoro della ditta appaltatrice dovrà sempre verificare l'idoneità e la completezza di tutto l'impianto. Dovrà inoltre regolamentare l'utilizzo di tale attrezzatura da parte delle varie ditte presenti in cantiere.

Per quanto attiene la viabilità di cantiere, sia pedonale che carrabile, nonché all'individuazione ed utilizzo dell'area di deposito dei materiali, rifiuti, ecc. si rimanda a quanto precedentemente descritto.

MODALITA' ORGANIZZATIVE DELLA COOPERAZIONE, DEL COORDINAMENTO E DELLA RECIPROCA INFORMAZIONE TRA LE IMPRESE/LAVORATORI AUTONOMI

Elemento fondamentale della cooperazione fra le varie imprese presenti in cantiere, risulta essere la reciproca informazione relativamente all'accesso all'area di cantiere dei mezzi per

l'approvvigionamento dei materiali: si prescrive che ogni datore di lavoro avverta con almeno tre giorni di anticipo gli altri datori di lavoro sull'ingresso di mezzi pesanti all'area di cantiere. La comunicazione dovrà essere fatta anche al coordinatore per la sicurezza in fase di esecuzione che, se ritenuto necessario, dovrà garantire la propria presenza in cantiere.

Durante i sopralluoghi in cantiere il coordinatore in fase di esecuzione dovrà analizzare lo stato dei lavori. Qualora rilevi l'approssimarsi di una fase di lavoro "critica" (ad esempio l'ingresso dei mezzi per il trasporto delle sedute, ecc) dovrà effettuare una riunione di coordinamento e/o verificare l'avvenuto adempimento della prescrizione sopra riportata.

Per l'accesso all'area di cantiere dei mezzi con il materiale necessario alle lavorazioni l'opera di reciproca informazione dovrà essere gestita direttamente dai datori di lavoro interessati.

ORGANIZZAZIONE SERVIZIO DI PRONTO SOCCORSO, ANTINCENDIO ED EVACUAZIONE DEI LAVORATORI

Le ditte operanti in cantiere dovranno comunicare al coordinatore per la sicurezza in fase di esecuzione, il nominativo dei propri addetti alla gestione delle emergenze e al pronto soccorso. Una volta in possesso di questi elementi il coordinatore per la sicurezza in fase di esecuzione dovrà provvedere ad informare tali soggetti di quanto sotto specificato:

a) gli addetti al pronto soccorso, la cui formazione dovrà risultare da apposito attestato, dovranno comportarsi conformemente alla formazione ed all'addestramento ricevuto; In caso di infortunio

grave si prescrive di non muovere l'infortunato fino all'arrivo degli addetti del 118 a meno che non sussistano gravi pericoli; in questo caso si dovrà procedere a spostare, con la massima cautela, l'infortunato in un'area sicura.

b) gli addetti alle emergenze dovranno chiamare immediatamente il 118 in caso di infortunio, il 115 in caso di incendio fornendo indicazioni per come raggiungere il cantiere.

c) in caso di emergenza, di qualsiasi tipo, tutti i lavoratori dovranno radunarsi in prossimità dell'ingresso principale al cantiere (Accesso carrabile). In quest'area, facilmente raggiungibile e completamente aperta, potranno sostare senza pericoli in attesa dell'intervento dei mezzi di soccorso.

CONCLUSIONI GENERALI

Tutte le ditte e tutti i lavoratori autonomi che saranno chiamati ad operare all'interno del cantiere devono essere portati a conoscenza di quanto previsto dal presente piano. Si ricorda che il presente piano non entra e non può entrare nel merito delle procedure di sicurezza legate ai singoli rami di attività che le ditte o i lavoratori autonomi svolgono poichè tale valutazione dei rischio deve essere fatta dal datore dei lavoro così come individuato dal D.Lgs 81/08. Si richiama quindi la necessità che le ditte scelte siano in regola con tutta la normativa di sicurezza legata alla loro singola attività. Si evidenzia inoltre l'importanza che assume l'informare le ditte presenti in cantiere dell'esistenza o meno di pericoli legati alle situazioni ambientali, procedure di lavorazione e al materiale usato. Si fa obbligo alla ditta appaltatrice di esigere da parte dei propri lavoratori dipendenti e dai lavoratori autonomi chiamati ad operare all'interno del cantiere:

- a) il rispetto di quanto riportato nel presente piano
- b) l'utilizzo, quando risulti necessario, dei dispositivi di protezione individuale
- c) la segnalazione tempestiva di tutti quegli elementi che possano recare danno alla salute ed alla sicurezza delle figure presenti a vario titolo in cantiere.

Si ricorda nuovamente che le ditte impegnate a vario titolo in cantiere dovranno fornire al coordinatore per l'esecuzione, con congruo anticipo, il proprio piano operativo di sicurezza

Prato, 28/11/2022

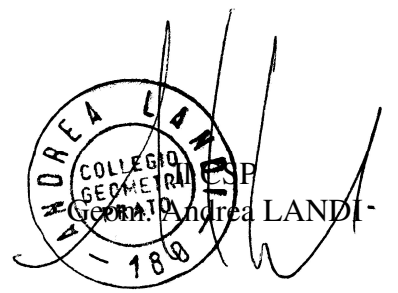

A circular stamp with the text "ANDREA LANDI" around the top edge and "COLLEGIO GEOMETRI ESP" around the bottom edge. In the center, it says "Geom. Andrea LANDI" and "- 180". To the right of the stamp is a handwritten signature in black ink.

Firmato da:

LANDI ANDREA

codice fiscale LNDNDR62B22G999M

num.serie: 87128497450150561229411933852630896305

emesso da: ArubaPEC S.p.A. NG CA 3

valido dal 11/02/2021 al 12/02/2024