



Finanziato  
dall'Unione europea  
NextGenerationEU



comune di  
**PRATO**  
Codice Fiscale: 84006890481

## Progetto

**PNRR - MISSIONE 5 - INCLUSIONE E COESIONE - COMPONENTE 2 - INVESTIMENTO 2.1 "INVESTIMENTI IN PROGETTI DI RIGENERAZIONE URBANA, VOLTI A RIDURRE SITUAZIONI DI EMARGINAZIONE E DEGRADO SOCIALE FINANZIATO DALL'UNIONE EUROPEA - NEXT GENERATION EU - PROGETTO DI RIGENERAZIONE URBANA RELATIVO A "RIQUALIFICAZIONE VERDE SCOLASTICO PER ATTIVITA' DIDATTICA OPEN AIR"**

## CUP

**C37H21001480001**

## Titolo

**Piano di sicurezza e coordinamento**

## Fase

**Progetto Esecutivo**

Servizio	<b>Servizio Urbanistica, Transizione Ecologica e Protezione Civile</b>
Dirigente del servizio	<b>Arch. Pamela Bracciotti</b>
Responsabile Unico del Procedimento	<b>Arch. Michela Brachi</b>

Progettisti delle opere architettoniche

**Arch. Massimo Fabbri - Ing. Alessandro Pazzagli**

Collaborazione

**Arch. Martina Melani - Arch. Gianni Balloni**

Forestazione urbana

**Dott. Agr. Paolo Bellocci - Arch. Antonella Perretta**

Coordinatore della sicurezza in fase di progettazione

**Geom. Andrea Landi**

Progettazione opere strutturali

**Ing. Silvia Paoletti**

Tecnico rilevatore

**Geom. David Cinalli**

Studi Geologici

**Dott. Geol. Luca Aiazzi**

**Lotto 2: Elaborato SIC01- 1**

**Intervento 1 - Scuola Convenevole da Prato**

**Comune di Prato**  
**Provincia di Prato**

**PIANO DI SICUREZZA E  
COORDINAMENTO**

**OGGETTO:** PNRR - Missione 5 - Inclusione e Coesione - Componente 2 - Investimento 2.1 "Investimenti in progetti di rigenerazione urbana, volti a ridurre situazioni di emarginazione e degrado sociale finanziato dall'Unione Europea - Next Generation EU - Progetto di rigenerazione urbana relativo a "Riqualificazione verde scolastico per attività didattica open air" - LOTTO 2 INTERVENTO 1 - SCUOLA SECONDARIA I GRADO STATALE CONVENEVOLE DA PRATO

**COMMITTENTE:** COMUNE DI PRATO - Servizio Urbanistica, Transizione Ecologica e Protezione Civile.

**CANTIERE:** Via Primo Maggio 40, Prato (Prato)

Prato, 28/11/2022

**IL COORDINATORE DELLA SICUREZZA**

(Geometra LANDI Andrea)

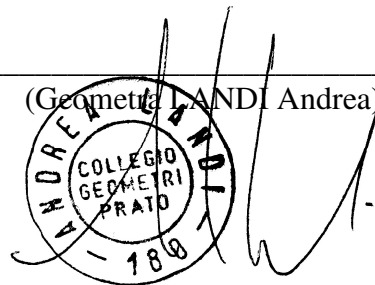

**Geometra LANDI Andrea**

Via Mozza sul Gorone 1/d

59100 Prato (Prato)

Tel.: 0574 464554

E-Mail: [info@studiotecnicolandi.it](mailto:info@studiotecnicolandi.it)

## LAVORO

### CARATTERISTICHE GENERALI DELL'OPERA:

Natura dell'Opera: **Opera Marina**  
OGGETTO: **PNRR - Missione 5 - Inclusione e Coesione - Componente 2 - Investimento 2.1 "Investimenti in progetti di rigenerazione urbana, volti a ridurre situazioni di emarginazione e degrado sociale finanziato dall'Unione Europea - Next Generation EU - Progetto di rigenerazione urbana relativo a "Riqualificazione verde scolastico per attività didattica open air" - LOTTO 2 INTERVENTO 1 - SCUOLA SECONDARIA I GRADO STATALE CONVENEVOLE DA PRATO**

### Dati del CANTIERE:

Indirizzo: **Via Primo Maggio 40**  
CAP: **59100**  
Città: **Prato (Prato)**

## COMMITTENTI

### DATI COMMITTENTE:

Ragione sociale: **COMUNE DI PRATO - Servizio Urbanistica, Transizione Ecologica e Protezione Civile**  
Indirizzo: **Viale Vittorio Veneto 9**  
CAP: **59100**  
Città: **Prato (Prato)**

### nella Persona di:

Nome e Cognome: **Pamela BRACCIOTTI**  
Qualifica: **Architetto - Dirigente del Servizio**

## RESPONSABILI

### Responsabile Unico del Procedimento:

Nome e Cognome: **Michela BRACHI**  
Qualifica: **Architetto**

### Progettista:

Nome e Cognome: **Massimo FABBRI**  
Qualifica: **Architetto**

### Progettista:

Nome e Cognome: **Alessandro PAZZAGLI**  
Qualifica: **Ingegnere**

**Collaboratore:**

Nome e Cognome: **Martina MELANI**  
Qualifica: **Architetto**

**Coordinatore Sicurezza in fase di progettazione:**

Nome e Cognome: **Andrea LANDI**  
Qualifica: **Geometra**  
Indirizzo: **Via Mozza sul Gorone 1/d**  
CAP: **59100**  
Città: **Prato (Prato)**  
Telefono / Fax: **0574 464554**  
Indirizzo e-mail: **info@studiotecnicolandi.it**

## DESCRIZIONE DEL CONTESTO IN CUI È COLLOCATA L'AREA DEL CANTIERE

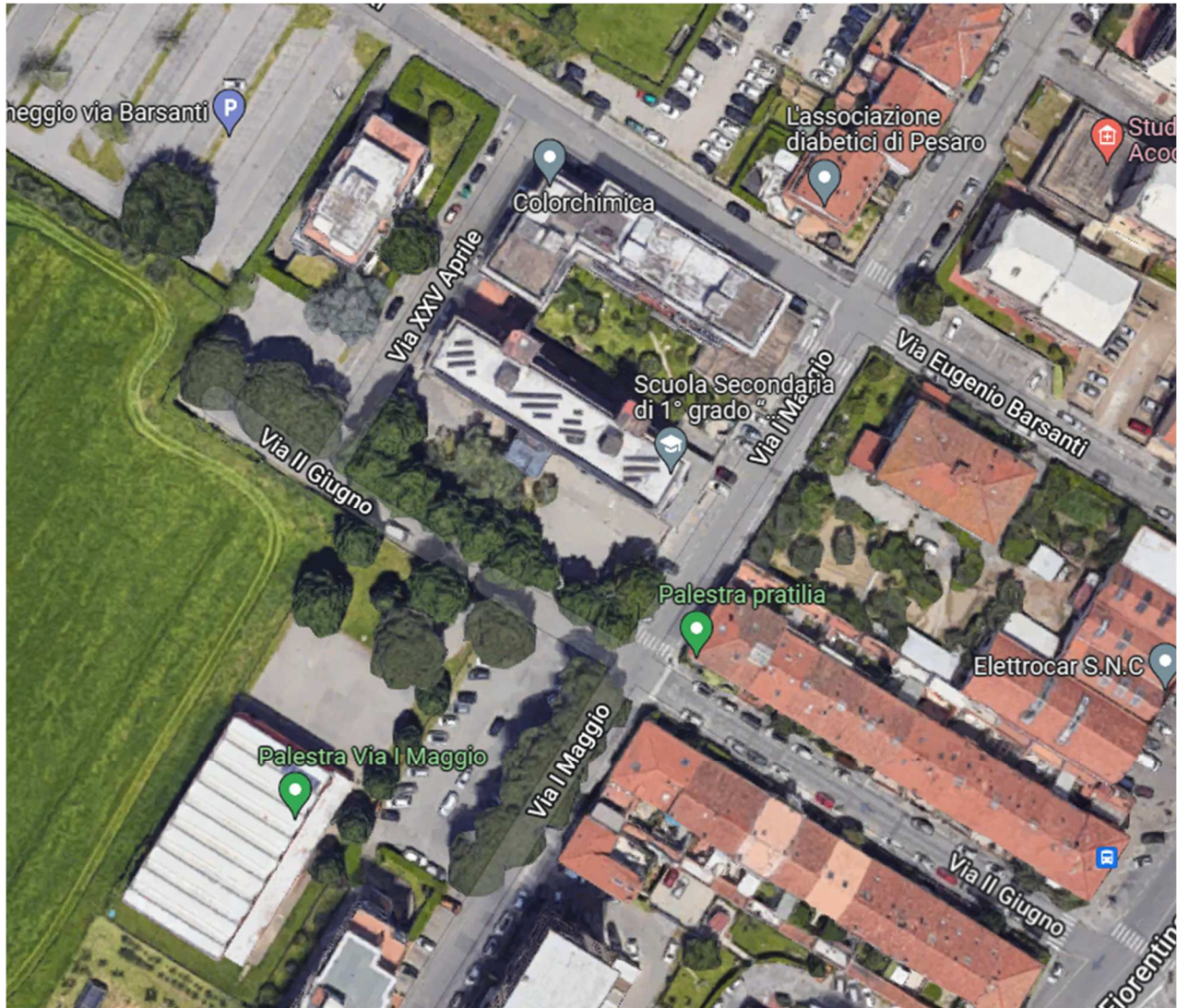

Gli interventi da effettuare alla Scuola Secondaria Convenevole riguarderanno:

- le aree scoperte annesse alla scuola;
- le aree scoperte annesse alla palestra
- la porzione di Via II giugno che funge da collegamento fra le due aree appena descritte.

Quest'ultima, già attualmente, risulta divisa in due tronconi da alcune barriere parapedonali che fungono da protezione per gli alunni che dall'istituto si recano ad effettuare l'attività sportiva.

Le aree presentano le seguenti caratteristiche:

- per quanto attiene l'area annessa all'istituto che quella annessa alla palestra risultano debitamente recintate e dotate di uno o più accessi sia carrabili che pedonali
- per quanto riguarda la porzione su Via II Giugno invece si rileva l'assoluta mancanza di separazione

fra la strada e le aree d'intervento.

Il fabbricato che ospita l'istituto è compreso in un quadrilatero formato dalle vie primo maggio ad est, via Barsanti a nord, Via XXV aprile ad ovest Via II giugno a sud. Il traffico veicolare risulta piuttosto consistente sia sulla via I maggio che sulla via Barsanti. La via XXV aprile ed il lato ovest della via II giugno risultano interessate unicamente dal passaggio dei mezzi dei residenti in considerazione del fatto che non presentano ulteriori sbocchi. La parte est della via II giugno è invece interessata dal passaggio dei mezzi che si recano alla palestra. Questa viene utilizzata anche al di fuori dell'orario scolastico

### DESCRIZIONE SINTETICA DELL'OPERA

Il progetto intende complessivamente procedere alla qualificazione delle aree esterne delle scuole comunali di vario ordine e grado tramite interventi di riordino funzionale e/o riprogettazione e/o predisposizione di elementi di arredo ed attrezzature degli spazi scoperti di pertinenza degli edifici scolastici per favorire ed implementare le attività di didattica all'aperto

La scuola in oggetto si colloca all'interno della circoscrizione est di Prato.

Per quanto riguarda il progetto di riqualificazione del verde scolastico della scuola in oggetto vengono previsti interventi di varia portata sulle aree esterne per apportare una migliore fruibilità e accessibilità degli spazi esterni e agevolare le attività all'aperto. Sostanzialmente sono comunque interventi di lieve entità che non comportano significative modifiche degli assetti preesistenti. Tali interventi sono riassumibili in:

- rifacimento vialetto di collegamento tra la scuola e la palestra con nuova pavimentazione non filtrante e nuova cordonatura perimetrale (con rampe di accesso), con dissuasori e mattonelle di arresto pericolo per non vedenti a perimetrare l'attraversamento pedonale, rialzato rispetto alla quota stradale;
- slittamento perimetro verso l'interno con nuovo muro e recinzione per librare le alberature esistenti ora esterne con demolizione del vecchio muro e recinzione;
- recupero inferriata e cancello carrabile esistenti, sia della scuola che della palestra;
- nuovi cancelli pedonali del vialetto di collegamento, sia della scuola che della palestra;
- rifacimento e nuova realizzazione di aiuole a verde sia interne che esterne, con relativa cordonatura;
- realizzazione di n.1 gazebo in alluminio coperto con pavimentazione e dotato di tavoli e sedute dove poter svolgere attività all'aperto nei vari periodi dell'anno;

- posizionamento di spazi seduta per adulti all'interno del giardino;
- creazione di una agorà con sedute nel giardino per favorire le attività all'aperto;
- inserimento di n.3 tavoli con sedute per adulti per le attività all'aperto nel giardino;
- rifacimento sola cordonatura perimetrale del playground della palestra;
- ampliamento di porzione di marciapiede esistente su strada e demolizione vecchio percorso pedonale di accesso della palestra;
- slittamento due tombini interni al giardino per ampliamento aiuola;
- abbattimento di due alberature troppo vicine al muro perimetrale;
- inserimento di due nuove alberature (caducifoglie o alberi da frutto) per aumentare le masse ombreggianti e documentare il passaggio delle stagioni.

Stato di progetto  
 scala 1:200

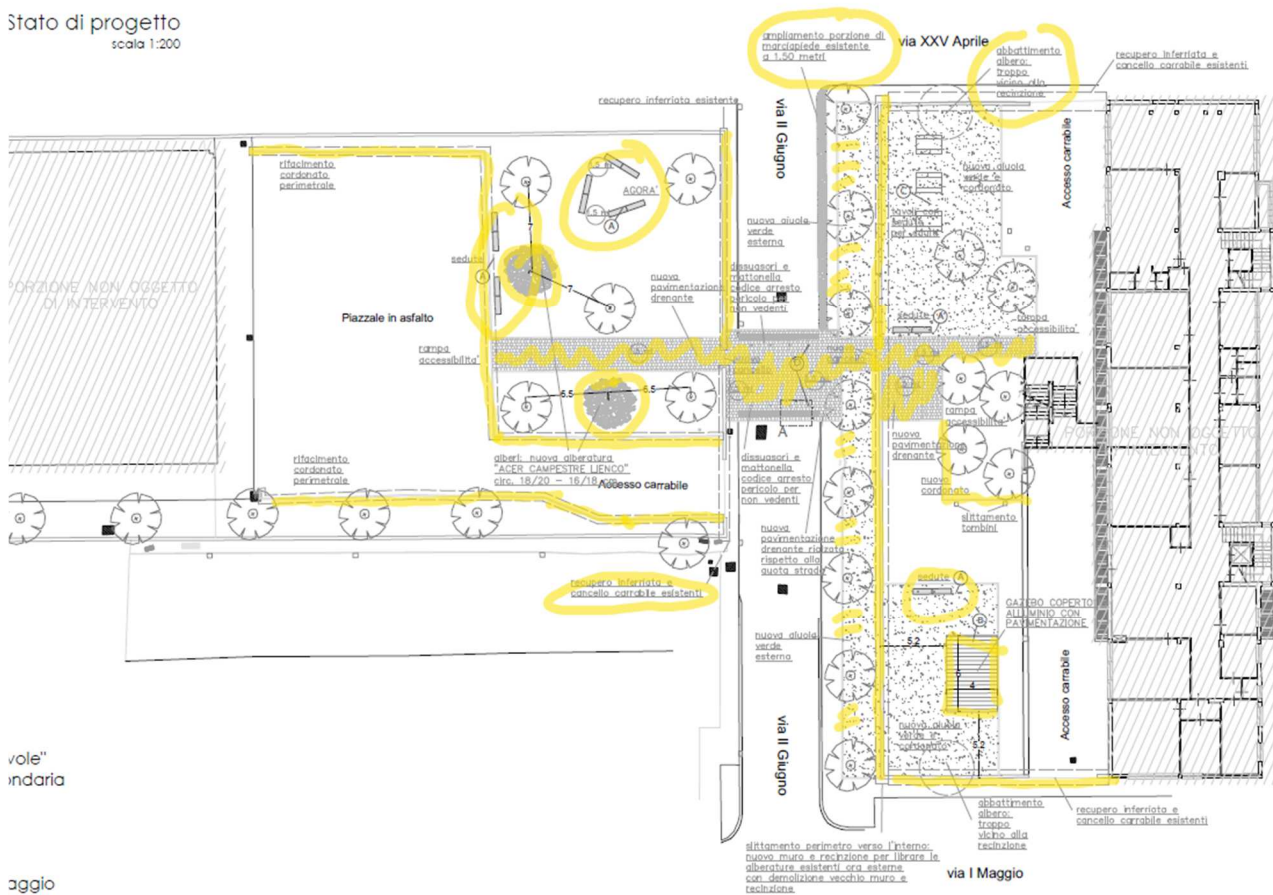

vole"  
 ndaria

aggio

## **AREA DEL CANTIERE**

### **Individuazione, analisi e valutazione dei rischi concreti**

#### **Scelte progettuali ed organizzative, procedure, misure preventive e protettive**

### **CARATTERISTICHE AREA DEL CANTIERE**

Come già accennato le zone d'intervento risultano essere le aree scoperte annesse al complesso che ospita la scuola Convenevole, le aree scoperte annesse alla palestra e la porzione di Via II giugno compresa fra quest'ultime

Tutte le aree interessate dalle lavorazioni sono poste in zone che permettono di eseguire le lavorazioni non andando ad interferire più di tanto con la normale attività svolta all'interno dell'istituto. Da tenere sempre presente però che le aree limitrofe alle lavorazioni saranno comunque interessate dal passaggio di un gran numero di soggetti estranei al cantiere anche e soprattutto di giovanissima età. Dovranno inoltre essere presi accordi con la direzione scolastica in merito alle previsioni dei piani di emergenza ed evacuazione

### **FATTORI ESTERNI CHE COMPORTANO RISCHI PER IL CANTIERE**

Come più volte ribadito la presenza degli alunni e/o dei genitori degli stessi e/o del personale dell'istituto scolastico durante tutto l'arco della giornata è elemento da tenere in costante e precisa considerazione.

Da tenere presente anche il fatto che la palestra verrà utilizzata anche al di fuori dell'orario scolastico da soggetti diversi

### **RISCHI CHE LE LAVORAZIONI DI CANTIERE**

#### **COMPORTANO PER L'AREA CIRCOSTANTE**

Le lavorazioni porteranno a dover gestire gli accessi all'istituto in particolare al momento in cui dovranno accedere dei mezzi pesanti.

E' possibile inoltre che nell'eseguire alcune lavorazioni vi sia la presenza di rumore e/o la produzione di polveri.

Come già detto prima dell'inizio delle operazioni di cantiere dovranno essere concordate con la direzione dell'istituto eventuali modifiche ai piani di emergenza ed evacuazione



## ORGANIZZAZIONE DEL CANTIERE

### Individuazione, analisi e valutazione dei rischi concreti

#### Scelte progettuali ed organizzative, procedure, misure preventive e protettive

##### Recinzione del cantiere, accessi e segnalazioni

Il plesso scolastico risulta debitamente recintato. Le aree d'intervento dovranno essere accuratamente confinate con rete in pannelli metallici e basamenti in cemento e dovranno essere dotate di rete arancione e debitamente segnalate.

Vista la disposizione planimetrica ed i numerosi accessi a servizio delle diverse aree d'intervento non dovrebbero esserci interferenze fra i mezzi e/o le maestranze impegnate nelle lavorazioni e il normale andamento dell'attività dell'istituto (vedi layout)

Dovranno comunque essere verificate le previsioni riportate nei piani di sicurezza ed evacuazione dell'istituto apportando, se necessario, le dovute modifiche

##### Servizi igienico-assistenziali

Si prevede di andare ad installare un servizio igienico di tipo chimico e dei baraccamenti ad uso spogliatoio / mensa

##### Viabilità principale di cantiere

Vista la tipologia del lavoro non è stata evidenziata una viabilità principale di cantiere se non l'accesso al cantiere ed il percorso per raggiungere le aree d'intervento

##### Impianti di alimentazione (elettricità, acqua, ecc.)

Nel cantiere sarà necessaria la presenza di alcuni tipi di impianti, essenziali per il funzionamento del cantiere stesso. A tal riguardo andranno eseguiti secondo la corretta regola dell'arte e nel rispetto delle leggi vigenti (Legge 46/90, ecc.) l'impianto elettrico per l'alimentazione delle macchine e/o attrezzature presenti in cantiere, l'impianto di messa a terra.

Tutti i componenti dell'impianto elettrico del cantiere (macchinari, attrezzature, cavi, quadri elettrici, ecc.) dovranno essere stati costruiti a regola d'arte e, pertanto, dovranno recare i marchi dei relativi Enti Certificatori.

Inoltre, tutte le prese a spina presenti sul cantiere dovranno essere conformi alle specifiche CEE Euronorm (CEI 23-12).

L'impianto per gli utilizzi di cantiere sarà alimentato direttamente dal contatore della committenza. Il datore di lavoro della ditta appaltatrice dovrà sempre verificare l'idoneità e la completezza di quanto sopra. Dovrà inoltre regolamentare l'utilizzo di tale attrezzatura da parte delle varie ditte presenti in cantiere.

### **Consultazione dei Rappresentanti dei Lavoratori per la Sicurezza**

Prima dell'accettazione del piano di sicurezza e coordinamento e/o di eventuali significative modifiche apportate, il datore di lavoro di ciascuna impresa esecutrice dovrà consultare il rappresentante per la sicurezza per fornirgli gli eventuali chiarimenti sul contenuto del piano e raccogliere le eventuali proposte che il rappresentante per la sicurezza potrà formulare.

### **Cooperazione e coordinamento delle attività**

Vista la vastità della superficie d'intervento, la non completa visuale delle varie porzioni che compongono l'unità immobiliare si prescrive che ogni datore di lavoro verifichi, prima di iniziare le proprie attività, se all'interno del cantiere vi siano altre maestranze impegnate in lavorazioni diverse in modo, se necessario, da adottare le necessarie procedure di sicurezza.

Ove necessario dovranno inoltre essere presi accordi con l'istituto in merito alle modalità e gli orari di accesso delle maestranze ma soprattutto dei mezzi

### **Accesso dei mezzi di fornitura materiali**

I mezzi di fornitura del materiale prima di effettuare la manovra per accedere all'area di cantiere dovranno sostare in prossimità del cancello carrabile, segnalare l'intenzione di effettuare la manovra di accesso con l'utilizzo dei segnalatori di direzione. In caso di necessità la manovra dovrà essere assistita da personale a terra che, dotato di corpetto ad alta visibilità, provvederà a regolamentare il traffico veicolare e/o pedonale eventualmente presente.

Si ricorda che per raggiungere le diverse aree di cantiere si dovranno utilizzare esclusivamente gli accessi 1 e 2

### **Dislocazione delle zone di carico e scarico**

All'interno dell'area di cantiere si sono evidenziate delle aree ove sarà possibile far sostare i mezzi in attesa che venga effettuato lo scarico / carico (vedi layout)

Una volta effettuate le operazioni di carico/scarico i mezzi dovranno uscire dall'area di cantiere

### Zone di deposito attrezzature

Le attrezzature da utilizzare in cantiere sono limitate a qualche attrezzo manuale o piccoli utensili elettrici. Non sono state evidenziate particolari aree del cantiere per il deposito delle stesse

### Zone di stoccaggio materiali

All'interno dell'area di cantiere si sono evidenziate delle aree ove sarà possibile depositare i materiali necessari alle lavorazioni (vedi layout)

### Zone di stoccaggio dei rifiuti

Valgono le considerazioni precedentemente effettuate in relazione alle zone di "carico e scarico" e "stoccaggio materiali".

### Penali per la sicurezza in cantiere

Le inadempienze sotto riportate dovranno essere segnalate alle parti a mezzo di apposito verbale ove risulti il nominativo della ditta inadempiente (appaltatore/subappaltatore) specificando che per eventuali subappaltatori risponderà sempre e comunque l'impresa aggiudicataria;

Gli importi delle inadempienze saranno detratti, a cura del Direttore dei lavori, dal primo stato di avanzamento lavori disponibile

#### VIOLAZIONI E PENALI

1. Mancata trasmissione al coordinatore per la sicurezza in fase di esecuzione del Piano Operativo di sicurezza "almeno 10 giorni prima dell'inizio dei lavori" - **Penale fissa: 250,00 Euro**. Qualora il POS non venga consegnato al CSE prima dell'inizio dei lavori si applicherà quanto previsto dal D.Lgs 81/08 all'art. 92 comma 1 lettera e)
2. mancata segnalazione al CSE della presenza di lavoratori autonomi in cantiere - **Penale fissa: 150,00 euro** per ogni lavoratore autonomo non segnalato
3. Sospensione della lavorazione per pericolo grave ed imminente - **Penale fissa di 250,00 euro oltre ad una penale giornaliera pari a 50,00 euro al giorno** fino alla verifica degli avvenuti adeguamenti

## LAVORAZIONI e loro INTERFERENZE

### Individuazione, analisi e valutazione dei rischi concreti

### Scelte progettuali ed organizzative, procedure, misure preventive e protettive

#### ZONA NORD "SCUOLA"

Il presente piano di sicurezza e coordinamento prevede di andare a dividere il cantiere in due diverse aree in modo da poter eseguire le lavorazioni anche in tempi diversi.

Per gli interventi previsti nella porzione nord (aree scoperte della scuola - Accesso 1) si prevede il seguente ordine di esecuzione delle opere:

- 1) taglio degli alberi
- 2) Demolizione dell'asfalto nelle zone ove è prevista la realizzazione di nuove aiuole
- 3) Scavi per esecuzione fondazioni sia del nuovo muro di recinzione che del gazebo
- 4) armatura del nuovo muro di divisione (fondazioni e muretto) e delle fondazioni del gazebo
- 5) getto del calcestruzzo sia del muretto che del gazebo
- 6) Esecuzione delle opere edili previste (spostamento tombini, esecuzione cordoni, ecc)
- 7) posa delle pavimentazioni
- 8) montaggio del gazebo
- 9) posa attrezzature ludico/didattiche

## **Taglio alberi (fase)**

Durate questa fase verranno eliminate le alberature non più attive e/o quelle poste in prossimità del plesso scolastico che possano arrecare danno alla struttura dello stesso.

### **PROCEDURE**

Prima di far accedere i mezzi all'area di lavoro dovranno essere confinate le zone interessate in modo da evitare che personale non addetto alle lavorazioni possa entrare in contatto con personale e/o mezzi impegnati nelle opere. Se necessario il confinamento dovrà essere effettuato anche lungo la sede viaria previa segnalazione del cantiere su strada

Particolare riguardo dovrà anche essere osservato in relazione al percorso che i mezzi dovranno seguire per raggiungere l'area d'intervento.

Ove detti mezzi non accedano direttamente dalla pubblica via all'area d'intervento il loro passaggio dovrà essere assistito da personale a terra che, dotato almeno di gilet ad alta visibilità (DPI), provvederà a regolamentare il traffico sia pedonale che carrabile.

Considerato il volume ed il peso dei materiali da movimentare si prescrive di eseguire la fase con l'ausilio di un autocarro con gru in modo da limitare il rischio di lesioni dorso lombari da parte degli addetti

### **ATTREZZATURE**

- recinzioni formate da pannelli metallici sorretti da basamenti in cemento
- autocarro con gru
- attrezzi manuali
- piattaforma elevatrice

### **RISCHI**

I rischi derivanti dalla lavorazione sono i seguenti:

- investimento di mezzi e/o persone
- inalazione di polveri
- colpi tagli abrasioni
- movimentazione manuale dei carichi
- posture incongrue
- schiacciamento

- cadute dall'alto
- caduta di materiale dall'alto

### **PRESCRIZIONI**

Oltre a quanto già indicato in relazione al personale impegnato nel gestire l'accesso dei mezzi al cantiere gli addetti alla lavorazione dovranno indossare idonei DPI per la protezione delle mani, dei piedi e della testa.

Gli addetti all'utilizzo dell'autogru e della piattaforma elevatrice dovranno essere debitamente formati all'utilizzo delle stesse.

### **PRESCRIZIONI DI COORDINAMENTO**

Nessuna fase lavorativa dovrà essere eseguita nelle aree direttamente interessate dalla presente.

E' ammessa la concomitanza della presente fase con quelle da eseguire nella zona sud sempre che i mezzi impegnati nelle varie lavorazioni non vadano ad interferire fra di loro

## **Demolizione asfalto (fase)**

Durate questa fase verrà demolito l'asfalto presente nelle zone dove il progetto prevede la realizzazione di nuove aiuole

### **PROCEDURE**

Prima di far accedere i mezzi all'area di lavoro dovranno essere confinate le zone interessate in modo da evitare che personale non addetto alle lavorazioni possa entrare in contatto con personale e/o mezzi impegnati nelle opere.

Particolare riguardo dovrà anche essere osservato in relazione al percorso che i mezzi dovranno seguire per raggiungere l'area d'intervento.

Ove detti mezzi non accedano direttamente dalla pubblica via all'area d'intervento il loro passaggio dovrà essere assistito da personale a terra che, dotato almeno di gilet ad alta visibilità (DPI), provvederà a regolamentare il traffico sia pedonale che carrabile

### **ATTREZZATURE**

- recinzioni formate da pannelli metallici sorretti da basamenti in cemento
- miniescavatore
- escavatore con benna
- autocarro
- attrezzi manuali

### **RISCHI**

I rischi derivanti dalla lavorazione sono i seguenti:

- investimento di mezzi e/o persone
- inalazione di polveri
- colpi tagli abrasioni
- movimentazione manuale dei carichi
- posture incongrue
- elettrocuzione

### **PRESCRIZIONI**

Oltre a quanto già indicato in relazione al personale impegnato nel gestire l'accesso dei mezzi al

cantiere gli addetti alla lavorazione dovranno indossare idonei DPI per la protezione delle mani, dei piedi e della testa.

Gli addetti all'utilizzo del miniescavatore e dell'escavatore dovranno essere debitamente formati all'utilizzo degli stessi.

In ultimo benchè sia già stata effettuata un'attenta verifica della presenza di sottoservizi nell'area interessata dalla lavorazione si prescrive che il datore di lavoro della ditta incaricata di eseguire la presente fase verifichi preventivamente la presenza di sottoservizi interrati (condutture elettriche, gas, ecc.)

### **PRESCRIZIONI DI COORDINAMENTO**

Nessuna fase lavorativa dovrà essere eseguita nelle aree direttamente interessate dalla presente.

E' ammessa la concomitanza della presente fase con quelle da eseguire nella zona sud.



## **Scavo per fondazioni (fase)**

Durate questa fase verrà eseguito lo scavo per la successiva posa delle armature sia del nuovo muretto di recinzione (fondazioni e muretto) sia delle fondazioni del gazebo

### **PROCEDURE**

Prima di far accedere i mezzi all'area di lavoro dovranno essere confinate le zone interessate in modo da evitare che personale non addetto alle lavorazioni possa entrare in contatto con personale e/o mezzi impegnati nelle opere.

Particolare riguardo dovrà anche essere osservato in relazione al percorso che i mezzi dovranno seguire per raggiungere l'area d'intervento.

Ove detti mezzi non accedano direttamente dalla pubblica via all'area d'intervento il loro passaggio dovrà essere assistito da personale a terra che, dotato almeno di gilet ad alta visibilità (DPI), provvederà a regolamentare il traffico sia pedonale che carrabile.

Da verificare preventivamente la consistenza del terreno prima di raggiungere la zona di lavorazione con i mezzi

### **ATTREZZATURE**

- recinzioni formate da pannelli metallici sorretti da basamenti in cemento
- miniescavatore
- escavatore con benna
- attrezzi manuali

### **RISCHI**

I rischi derivanti dalla lavorazione sono i seguenti:

- investimento di mezzi e/o persone
- inalazione di polveri
- colpi tagli abrasioni
- movimentazione manuale dei carichi
- posture incongrue
- elettrocuzione

## **PRESCRIZIONI**

Oltre a quanto già indicato in relazione al personale impegnato nel gestire l'accesso dei mezzi al cantiere gli addetti alla lavorazione dovranno indossare idonei DPI per la protezione delle mani, dei piedi e della testa.

Gli addetti all'utilizzo del miniescavatore e dell'escavatore con benna dovranno essere debitamente formati all'utilizzo degli stessi.

In ultimo benchè sia già stata effettuata un'attenta verifica della presenza di sottoservizi nell'area interessata dalla lavorazione si prescrive che il datore di lavoro della ditta incaricata di eseguire la presente fase verifichi preventivamente la presenza di sottoservizi interrati (condutture elettriche, gas, ecc.)

## **PRESCRIZIONI DI COORDINAMENTO**

Nessuna fase lavorativa dovrà essere eseguita nelle aree direttamente interessate dalla presente.

E' ammessa la concomitanza della presente fase con quelle da eseguire nella zona sud.

## **Armatura fondazioni e nuovo muro (fase)**

Durate questa fase verranno montate le cassetture le armature di fondazione per il successivo ancoraggio del gazebo coperto in alluminio previsto dal progetto e le cassetture ed armature del nuovo muretto (fondazioni e muro)

### **PROCEDURE**

Prima di far accedere i mezzi all'area di lavoro dovranno essere confinate le zone interessate in modo da evitare che personale non addetto alle lavorazioni possa entrare in contatto con personale e/o mezzi impegnati nelle opere.

Particolare riguardo dovrà anche essere osservato in relazione al percorso che i mezzi dovranno seguire per raggiungere l'area d'intervento.

Ove detti mezzi non accedano direttamente dalla pubblica via all'area d'intervento il loro passaggio dovrà essere assistito da personale a terra che, dotato almeno di gilet ad alta visibilità (DPI), provvederà a regolamentare il traffico sia pedonale che carrabile.

Considerato il volume ed il peso dei materiali da movimentare si prescrive di eseguire la fase con l'ausilio di un autocarro con gru in modo da limitare il rischio di lesioni dorso lombari da parte degli addetti

Da verificare preventivamente la consistenza del terreno prima di raggiungere la zona di lavorazione con i mezzi

### **ATTREZZATURE**

- recinzioni formate da pannelli metallici sorretti da basamenti in cemento
- autocarro con gru
- attrezzi manuali

### **RISCHI**

I rischi derivanti dalla lavorazione sono i seguenti:

- investimento di mezzi e/o persone
- inalazione di polveri
- colpi tagli abrasioni
- movimentazione manuale dei carichi
- posture incongrue

- schiacciamento

### **PRESCRIZIONI**

Oltre a quanto già indicato in relazione al personale impegnato nel gestire l'accesso dei mezzi al cantiere gli addetti alla lavorazione dovranno indossare idonei DPI per la protezione delle mani, dei piedi e della testa.

Gli addetti all'utilizzo dell'autogru dovranno essere debitamente formati all'utilizzo della stessa.

### **PRESCRIZIONI DI COORDINAMENTO**

Nessuna fase lavorativa dovrà essere eseguita nelle aree direttamente interessate dalla presente.

E' ammessa la concomitanza della presente fase con quelle da eseguire nella zona sud.

## **Getto fondazioni e nuovo muro (fase)**

Durate questa fase verrà effettuato il getto del calcestruzzo relativo alle opere di fondazione ove successivamente ancorare il gazebocoperto in alluminio previsto dal progetto e il nuovo muro di divisione

### **PROCEDURE**

Prima di far accedere i mezzi all'area di lavoro dovranno essere confinate le zone interessate in modo da evitare che personale non addetto alle lavorazioni possa entrare in contatto con personale e/o mezzi impegnati nelle opere.

Particolare riguardo dovrà anche essere osservato in relazione al percorso che i mezzi dovranno seguire per raggiungere l'area d'intervento.

Ove detti mezzi non accedano direttamente dalla pubblica via all'area d'intervento il loro passaggio dovrà essere assistito da personale a terra che, dotato almeno di gilet ad alta visibilità (DPI), provvederà a regolamentare il traffico sia pedonale che carrabile.

Da verificare preventivamente la consistenza del terreno prima di raggiungere la zona di lavorazione con i mezzi.

### **ATTREZZATURE**

- recinzioni formate da pannelli metallici sorretti da basamenti in cemento
- attrezzi manuali
- autobetoniera

### **RISCHI**

I rischi derivanti dalla lavorazione sono i seguenti:

- investimento di mezzi e/o persone
- inalazione di polveri
- colpi tagli abrasioni
- movimentazione manuale dei carichi
- posture incongrue
- schiacciamento

## **PRESCRIZIONI**

Oltre a quanto già indicato in relazione al personale impegnato nel gestire l'accesso dei mezzi al cantiere gli addetti alla lavorazione dovranno indossare idonei DPI per la protezione delle mani, dei piedi e della testa.

Gli addetti all'utilizzo dell'autobetoniera dovranno essere debitamente formati all'utilizzo della stessa.

## **PRESCRIZIONI DI COORDINAMENTO**

Nessuna fase lavorativa dovrà essere eseguita nelle aree direttamente interessate dalla presente.

E' ammessa la concomitanza della presente fase con quelle da eseguire nella zona sud.

## **Opere edili varie (fase)**

Durate questa fase verranno eseguite le opere edili previste in progetto (spostamento tombini, esecuzione cordonati, ecc)

### **PROCEDURE**

Prima di far accedere i mezzi all'area di lavoro dovranno essere confinate le zone interessate in modo da evitare che personale non addetto alle lavorazioni possa entrare in contatto con personale e/o mezzi impegnati nelle opere.

Particolare riguardo dovrà anche essere osservato in relazione al percorso che i mezzi dovranno seguire per raggiungere l'area d'intervento.

Ove detti mezzi non accedano direttamente dalla pubblica via all'area d'intervento il loro passaggio dovrà essere assistito da personale a terra che, dotato almeno di gilet ad alta visibilità (DPI), provvederà a regolamentare il traffico sia pedonale che carrabile.

### **ATTREZZATURE**

- recinzioni formate da pannelli metallici sorretti da basamenti in cemento
- miniescavatore
- attrezzi manuali

### **RISCHI**

I rischi derivanti dalla lavorazione sono i seguenti:

- investimento di mezzi e/o persone
- inalazione di polveri
- colpi tagli abrasioni
- movimentazione manuale dei carichi
- posture incongrue
- schiacciamento

### **PRESCRIZIONI**

Oltre a quanto già indicato in relazione al personale impegnato nel gestire l'accesso dei mezzi al cantiere gli addetti alla lavorazione dovranno indossare idonei DPI per la protezione delle mani, dei piedi e della testa.

## **PRESCRIZIONI DI COORDINAMENTO**

Nessuna fase lavorativa dovrà essere eseguita nelle aree direttamente interessate dalla presente.

E' ammessa la concomitanza della presente fase con quelle da eseguire nella zona sud.



## **Esecuzione pavimentazione (fase)**

Durate questa fase verranno eseguite le varie pavimentazioni previste dal progetto per quest'area. Si ricorda che in alcuni casi la pavimentazione dovrà poi essere raccordata con quella prevista lungo la Via II Giugno

## **PROCEDURE**

Prima di far accedere i mezzi all'area di lavoro dovranno essere confinate le zone interessate in modo da evitare che personale non addetto alle lavorazioni possa entrare in contatto con personale e/o mezzi impegnati nelle opere.

Particolare riguardo dovrà anche essere osservato in relazione al percorso che i mezzi dovranno seguire per raggiungere l'area d'intervento.

Ove detti mezzi non accedano direttamente dalla pubblica via all'area d'intervento il loro passaggio dovrà essere assistito da personale a terra che, dotato almeno di gilet ad alta visibilità (DPI), provvederà a regolamentare il traffico sia pedonale che carrabile.

Considerato il volume ed il peso dei materiali da movimentare si prescrive di eseguire la fase con l'ausilio di un autocarro con gru in modo da limitare il rischio di lesioni dorso lombari da parte degli addetti

Da verificare preventivamente la consistenza del terreno prima di raggiungere la zona di lavorazione con i mezzi

## **ATTREZZATURE**

- recinzioni formate da pannelli metallici sorretti da basamenti in cemento
- autocarro con gru
- miniescavatore
- attrezzi manuali

## **RISCHI**

I rischi derivanti dalla lavorazione sono i seguenti:

- investimento di mezzi e/o persone
- inalazione di polveri
- colpi tagli abrasioni
- movimentazione manuale dei carichi

- posture incongrue
- schiacciamento

### **PRESCRIZIONI**

Oltre a quanto già indicato in relazione al personale impegnato nel gestire l'accesso dei mezzi al cantiere gli addetti alla lavorazione dovranno indossare idonei DPI per la protezione delle mani, dei piedi e della testa.

Gli addetti all'utilizzo dell'autogru dovranno essere debitamente formati all'utilizzo della stessa.

### **PRESCRIZIONI DI COORDINAMENTO**

Nessuna fase lavorativa dovrà essere eseguita nelle aree direttamente interessate dalla presente.

E' ammessa la concomitanza della presente fase con quelle da eseguire nella zona sud.

## Montaggio Ponteggio (fase)

Durante questa fase verrà realizzato il ponteggio metallico fisso lungo il perimetro di posa del gazebo

### **PROCEDURE**

Questa attrezzatura di lavoro riveste un'importanza fondamentale anche per svolgere le lavorazioni in assoluta sicurezza. Dovrà quindi essere montata e mantenuta secondo le prescrizioni legislative vigenti e secondo il piano di manutenzione uso e smontaggio da redigere a cura della ditta incaricata del montaggio.

Dovrà inoltre essere montato da personale debitamente formato

Da verificare preventivamente la consistenza del terreno prima di raggiungere la zona di lavorazione con i mezzi

### **ATTREZZATURE**

- ponteggio metallico fisso
- attrezzi manuali
- trapano elettrico
- autocarro per il trasporto del materiale

### **RISCHI**

I rischi derivanti dalla lavorazione sono i seguenti:

- . rischi di investimento di mezzi e/o persone
- . inalazione di polveri
- . colpi tagli abrasioni
- . movimentazione manuale dei carichi
- . posture incongrue
- . caduta dall'alto
- . caduta di materiale dall'alto
- . elettrocuzione

## **PRESCRIZIONI**

Essendo un'attrezzatura di uso collettivo si prescrive che il suo utilizzo venga regolamentato dal datore di lavoro della ditta appaltatrice / affidataria che dovrà provvedere anche a verificarne periodicamente la stabilità durante tutto il periodo di vita del cantiere ed, in particolare, successivamente ad eventi meteorici.

Si ricorda che il responsabile dei cantiere dovrà redigere e tenere a disposizione dell'organo di vigilanza un disegno esecutivo del ponteggio nonché di un piano di montaggio, uso e smontaggio dello stesso. Ove necessario dovrà essere redatto anche apposito progetto del ponteggio.

Questa attrezzatura dovrà essere montata da personale debitamente formato.

## **PRESCRIZIONI DI COORDINAMENTO**

Non potranno essere iniziati i lavori di montaggio del gazebo fino all'avvenuto completamento del montaggio del ponteggio metallico fisso.

Le porzioni al di sotto delle aree di montaggio dovranno essere confinate in modo da non avere interferenze con i non addetti alle lavorazioni.

E' ammessa la concomitanza della presente fase con quelle da eseguire nella zona sud.

## **Posa gazebo (fase)**

Durate questa fase verrà trasportato in loco e montato sul posto un gazebo coperto in alluminio, essenziale per svolgere la didattica all'aperto.

### **PROCEDURE**

Prima di far accedere i mezzi all'area di lavoro dovranno essere confinate le zone interessate in modo da evitare che personale non addetto alle lavorazioni possa entrare in contatto con personale e/o mezzi impegnati nelle opere.

Particolare riguardo dovrà anche essere osservato in relazione al percorso che i mezzi dovranno seguire per raggiungere l'area d'intervento.

Ove detti mezzi non accedano direttamente dalla pubblica via all'area d'intervento il loro passaggio dovrà essere assistito da personale a terra che, dotato almeno di gilet ad alta visibilità (DPI), provvederà a regolamentare il traffico sia pedonale che carrabile.

Considerato il volume ed il peso dei materiali da posare si prescrive di eseguire la fase con l'ausilio di un autocarro con gru in modo da limitare il rischio di lesioni dorso lombari da parte degli addetti. Da verificare preventivamente la consistenza del terreno prima di raggiungere la zona di lavorazione con i mezzi.

### **ATTREZZATURE**

- recinzioni formate da pannelli metallici sorretti da basamenti in cemento
- autocarro con gru
- attrezzi manuali

### **RISCHI**

I rischi derivanti dalla lavorazione sono i seguenti:

- investimento di mezzi e/o persone
- inalazione di polveri
- colpi tagli abrasioni
- movimentazione manuale dei carichi
- posture incongrue
- schiacciamento

## **PRESCRIZIONI**

Oltre a quanto già indicato in relazione al personale impegnato nel gestire l'accesso dei mezzi al cantiere gli addetti alla lavorazione dovranno indossare idonei DPI per la protezione delle mani, dei piedi e della testa.

Gli addetti all'utilizzo dell'autogru dovranno essere debitamente formati all'utilizzo della stessa.

## **PRESCRIZIONI DI COORDINAMENTO**

Nessuna fase lavorativa dovrà essere eseguita nelle aree direttamente interessate dalla presente.

E' ammessa la concomitanza della presente fase con quelle da eseguire nella zona sud.

## **Smontaggio ponteggio (fase)**

Smontaggio del ponteggio metallico fisso ad elementi prefabbricati o ad H.

### **PROCEDURE**

Lo smontaggio del ponteggio dovrà avvenire una volta ultimate tutte le lavorazioni che interessino la copertura.

Gli ancoraggi dovranno essere tolti in parallelo con lo smontaggio del ponte.

Non saranno ammesse altre lavorazioni sul ponteggio durante lo smontaggio dello stesso.

Eventuali opere di ritocco nei punti di ancoraggio, se non eseguite direttamente dagli addetti allo smontaggio, dovranno essere effettuate da personale appositamente informato sui rischi e dotato dei D.P.I. contro rischi di caduta.

### **ATTREZZATURE**

- . ponteggio metallico fisso
- . attrezzi manuali
- . trapano elettrico
- . autocarro

### **RISCHI**

rischi derivanti dalla lavorazione sono i seguenti:

- . rischi di investimento di mezzi e/o persone
- . inalazione di polveri
- . colpi tagli abrasioni
- . movimentazione manuale dei carichi
- . posture incongrue
- . caduta dall'alto
- . caduta di materiale dall'alto

### **PRESCRIZIONI**

Le aree sottostanti le porzioni di ponteggio in corso di smontaggio dovranno essere confinate.

Durante questa fase assume particolare rilevanza la figura dell'operatore a terra che dovrà provvedere a regolare il traffico sia pedonale che veicolare all'interno dell'area di cantiere

### **PRESCRIZIONI DI COORDINAMENTO**

Non sono ammesse lavorazioni nè sul ponteggio nè al di sotto dello stesso.

E' ammessa la concomitanza della presente fase con quelle da eseguire nella zona sud.

## **Esecuzione aiuole (fase)**

Durate questa fase verranno completate le aiuole precedentemente delimitate con cordoli;

## **PROCEDURE**

Prima di far accedere i mezzi all'area di lavoro dovranno essere confinate le zone interessate in modo da evitare che personale non addetto alle lavorazioni possa entrare in contatto con personale e/o mezzi impegnati nelle opere.

Particolare riguardo dovrà anche essere osservato in relazione al percorso che i mezzi dovranno seguire per raggiungere l'area d'intervento.

Ove detti mezzi non accedano direttamente dalla pubblica via all'area d'intervento il loro passaggio dovrà essere assistito da personale a terra che, dotato almeno di gilet ad alta visibilità (DPI), provvederà a regolamentare il traffico sia pedonale che carrabile.

## **ATTREZZATURE**

- autocarro
- attrezzi manuali

## **RISCHI**

I rischi derivanti dalla lavorazione sono i seguenti:

- investimento di mezzi e/o persone
- inalazione di polveri
- colpi tagli abrasioni
- movimentazione manuale dei carichi
- posture incongrue
- schiacciamento

## **PRESCRIZIONI**

Oltre a quanto già indicato in relazione al personale impegnato nel gestire l'accesso dei mezzi al cantiere gli addetti alla lavorazione dovranno indossare idonei DPI per la protezione delle mani, dei piedi e della testa.



## **PRESCRIZIONI DI COORDINAMENTO**

Nessuna fase lavorativa dovrà essere eseguita nelle aree direttamente interessate dalla presente.

E' ammessa la concomitanza della presente fase con quelle da eseguire nella zona sud.

## **Posa sedute ed attrezzature (fase)**

Durate questa fase verranno posati giochi, sedute, tavolini, ecc).

Questi elementi verranno semplicemente posati nel loro alloggiamento finale senza la necessità di ulteriori operazioni

## **PROCEDURE**

Prima di far accedere i mezzi all'area di lavoro dovranno essere confinate le zone interessate in modo da evitare che personale non addetto alle lavorazioni possa entrare in contatto con personale e/o mezzi impegnati nelle opere.

Particolare riguardo dovrà anche essere osservato in relazione al percorso che i mezzi dovranno seguire per raggiungere l'area d'intervento.

Ove detti mezzi non accedano direttamente dalla pubblica via all'area d'intervento il loro passaggio dovrà essere assistito da personale a terra che, dotato almeno di gilet ad alta visibilità (DPI), provvederà a regolamentare il traffico sia pedonale che carrabile.

Considerato il volume ed il peso dei materiali da posare si prescrive di eseguire la fase con l'ausilio di un autocarro con gru in modo da limitare il rischio di lesioni dorso lombari da parte degli addetti

## **ATTREZZATURE**

- recinzioni formate da pannelli metallici sorretti da basamenti in cemento
- autocarro con gru
- attrezzi manuali

## **RISCHI**

I rischi derivanti dalla lavorazione sono i seguenti:

- investimento di mezzi e/o persone
- inalazione di polveri
- colpi tagli abrasioni
- movimentazione manuale dei carichi
- posture incongrue
- schiacciamento

## **PRESCRIZIONI**

Oltre a quanto già indicato in relazione al personale impegnato nel gestire l'accesso dei mezzi al cantiere gli addetti alla lavorazione dovranno indossare idonei DPI per la protezione delle mani, dei piedi e della testa.

Gli addetti all'utilizzo dell'autogru dovranno essere debitamente formati all'utilizzo della stessa.

## **PRESCRIZIONI DI COORDINAMENTO**

Nessuna fase lavorativa dovrà essere eseguita nelle aree direttamente interessate dalla presente.

E' ammessa la concomitanza della presente fase con quelle da eseguire nella zona sud.

## ZONA SUD - "PALESTRA"

Come precedentemente detto il presente piano di sicurezza e coordinamento prevede di andare a dividere il cantiere in due diverse aree in modo da poter eseguire le lavorazioni anche in tempi diversi. Per gli interventi previsti nella porzione sud (aree scoperte della palestra e via II giugno - Accesso 2) si prevede il seguente ordine di esecuzione delle opere:

- 1) posa nuovi alberi
- 2) Demolizione muro di recinzione esistente
- 3) Esecuzione delle opere edili previste (esecuzione cordoni per aiuole, ampliamento marciapiede, camminamenti vari, ecc)
- 4) posa delle pavimentazioni
- 5) posa attrezzature ludico/didattiche

## **Messa a dimora nuove piante (fase)**

Durate questa fase verranno messe a dimora nuove alberature (Acer Campestre Lienco) per aumentare le masse ombreggianti e documentare il passaggio delle stagioni

### **PROCEDURE**

Prima di far accedere i mezzi all'area di lavoro dovranno essere confinate le zone interessate in modo da evitare che personale non addetto alle lavorazioni possa entrare in contatto con personale e/o mezzi impegnati nelle opere.

Particolare riguardo dovrà anche essere osservato in relazione al percorso che i mezzi dovranno seguire per raggiungere l'area d'intervento (Accesso 2).

Ove detti mezzi non accedano direttamente dalla pubblica via all'area d'intervento il loro passaggio dovrà essere assistito da personale a terra che, dotato almeno di gilet ad alta visibilità (DPI), provvederà a regolamentare il traffico sia pedonale che carrabile.

Considerato il volume ed il peso dei materiali da movimentare si prescrive di eseguire la fase con l'ausilio di un autocarro con gru in modo da limitare il rischio di lesioni dorso lombari da parte degli addetti

### **ATTREZZATURE**

- recinzioni formate da pannelli metallici sorretti da basamenti in cemento
- autocarro con gru
- attrezzi manuali

### **RISCHI**

I rischi derivanti dalla lavorazione sono i seguenti:

- investimento di mezzi e/o persone
- inalazione di polveri
- colpi tagli abrasioni
- movimentazione manuale dei carichi
- posture incongrue
- schiacciamento

## **PRESCRIZIONI**

Oltre a quanto già indicato in relazione al personale impegnato nel gestire l'accesso dei mezzi al cantiere gli addetti alla lavorazione dovranno indossare idonei DPI per la protezione delle mani, dei piedi e della testa.

Gli addetti all'utilizzo dell'autogru dovranno essere debitamente formati all'utilizzo della stessa.

## **PRESCRIZIONI DI COORDINAMENTO**

Nessuna fase lavorativa dovrà essere eseguita nelle aree direttamente interessate dalla presente.

E' ammessa la concomitanza della presente fase con quelle da eseguire nella zona sud.

Vista l'ubicazione ove è prevista la posa delle nuove alberature dovrà essere valutata la necessità di confinare anche le aree del piazzale asfaltato della palestra poste in prossimità dell'area d'intervento.

## **Demolizione muretto esistente (fase)**

Durate questa fase verrà demolito il muro di recinzione esistente posto a ridosso delle alberature

### **PROCEDURE**

Prima di far accedere i mezzi all'area di lavoro dovranno essere confinate le zone interessate in modo da evitare che personale non addetto alle lavorazioni possa entrare in contatto con personale e/o mezzi impegnati nelle opere.

Particolare riguardo dovrà anche essere osservato in relazione al percorso che i mezzi dovranno seguire per raggiungere l'area d'intervento.

Ove detti mezzi non accedano direttamente dalla pubblica via all'area d'intervento il loro passaggio dovrà essere assistito da personale a terra che, dotato almeno di gilet ad alta visibilità (DPI), provvederà a regolamentare il traffico sia pedonale che carrabile.

### **ATTREZZATURE**

- recinzioni formate da pannelli metallici sorretti da basamenti in cemento
- miniescavatore
- escavatore con benna
- attrezzi manuali

### **RISCHI**

I rischi derivanti dalla lavorazione sono i seguenti:

- investimento di mezzi e/o persone
- inalazione di polveri
- colpi tagli abrasioni
- movimentazione manuale dei carichi
- posture incongrue
- elettrocuzione

### **PRESCRIZIONI**

Oltre a quanto già indicato in relazione al personale impegnato nel gestire l'accesso dei mezzi al cantiere gli addetti alla lavorazione dovranno indossare idonei DPI per la protezione delle mani, dei piedi e della testa.

Gli addetti all'utilizzo del miniescavatore e dell'escavatore con benna dovranno essere debitamente formati all'utilizzo degli stessi.

In ultimo benchè sia già stata effettuata un'attenta verifica della presenza di sottoservizi nell'area interessata dalla lavorazione si prescrive che il datore di lavoro della ditta incaricata di eseguire la presente fase verifichi preventivamente la presenza di sottoservizi interrati (condutture elettriche, gas, ecc.)

### **PRESCRIZIONI DI COORDINAMENTO**

Nessuna fase lavorativa dovrà essere eseguita nelle aree direttamente interessate dalla presente.

E' ammessa la concomitanza della presente fase con quelle da eseguire nella zona nord



## **Opere edili varie (fase)**

Durate questa fase verranno eseguite le opere edili previste in progetto (esecuzione cordoni per aiuole, ampliamento marciapiede, camminamenti vari, ecc)

### **PROCEDURE**

Prima di far accedere i mezzi all'area di lavoro dovranno essere confinate le zone interessate in modo da evitare che personale non addetto alle lavorazioni possa entrare in contatto con personale e/o mezzi impegnati nelle opere.

Particolare riguardo dovrà anche essere osservato in relazione al percorso che i mezzi dovranno seguire per raggiungere l'area d'intervento.

Ove detti mezzi non accedano direttamente dalla pubblica via all'area d'intervento il loro passaggio dovrà essere assistito da personale a terra che, dotato almeno di gilet ad alta visibilità (DPI), provvederà a regolamentare il traffico sia pedonale che carrabile.

Per i cordoli da sistemare lungo il lato prospiciente la Via I Maggio dovranno essere installate delle recinzioni metalliche sorrette da basamenti in cemento solo per il tempo strettamente necessario all'esecuzione della fase

### **ATTREZZATURE**

- recinzioni formate da pannelli metallici sorretti da basamenti in cemento
- miniescavatore
- attrezzi manuali

### **RISCHI**

I rischi derivanti dalla lavorazione sono i seguenti:

- investimento di mezzi e/o persone
- inalazione di polveri
- colpi tagli abrasioni
- movimentazione manuale dei carichi
- posture incongrue
- schiacciamento

## **PRESCRIZIONI**

Oltre a quanto già indicato in relazione al personale impegnato nel gestire l'accesso dei mezzi al cantiere gli addetti alla lavorazione dovranno indossare idonei DPI per la protezione delle mani, dei piedi e della testa.

Per i cordoli da sistemare lungo il lato prospiciente la Via I Maggio dovranno essere installate delle recinzioni metalliche sorrette da basamenti in cemento solo per il tempo strettamente necessario all'esecuzione della fase

## **PRESCRIZIONI DI COORDINAMENTO**

Nessuna fase lavorativa dovrà essere eseguita nelle aree direttamente interessate dalla presente.

E' ammessa la concomitanza della presente fase con quelle da eseguire nella zona nord

## **Esecuzione pavimentazione (fase)**

Durate questa fase verranno eseguite le varie pavimentazioni previste dal progetto per quest'area. Si ricorda che in alcuni casi la pavimentazione dovrà essere raccordata con quella prevista lungo nell'area scoperta annessa alla scuola (zona nord)

## **PROCEDURE**

Prima di far accedere i mezzi all'area di lavoro dovranno essere confinate le zone interessate in modo da evitare che personale non addetto alle lavorazioni possa entrare in contatto con personale e/o mezzi impegnati nelle opere.

Particolare riguardo dovrà anche essere osservato in relazione al percorso che i mezzi dovranno seguire per raggiungere l'area d'intervento.

Ove detti mezzi non accedano direttamente dalla pubblica via all'area d'intervento il loro passaggio dovrà essere assistito da personale a terra che, dotato almeno di gilet ad alta visibilità (DPI), provvederà a regolamentare il traffico sia pedonale che carrabile.

Considerato il volume ed il peso dei materiali da movimentare si prescrive di eseguire la fase con l'ausilio di un autocarro con gru in modo da limitare il rischio di lesioni dorso lombari da parte degli addetti

## **ATTREZZATURE**

- recinzioni formate da pannelli metallici sorretti da basamenti in cemento
- autocarro con gru
- miniescavatore
- attrezzi manuali

## **RISCHI**

I rischi derivanti dalla lavorazione sono i seguenti:

- investimento di mezzi e/o persone
- inalazione di polveri
- colpi tagli abrasioni
- movimentazione manuale dei carichi
- posture incongrue
- schiacciamento

## **PRESCRIZIONI**

Oltre a quanto già indicato in relazione al personale impegnato nel gestire l'accesso dei mezzi al cantiere gli addetti alla lavorazione dovranno indossare idonei DPI per la protezione delle mani, dei piedi e della testa.

Gli addetti all'utilizzo dell'autogru e del miniescavatore dovranno essere debitamente formati all'utilizzo degli stessi.

## **PRESCRIZIONI DI COORDINAMENTO**

Nessuna fase lavorativa dovrà essere eseguita nelle aree direttamente interessate dalla presente.

E' ammessa la concomitanza della presente fase con quelle da eseguire nella zona nord

## **Esecuzione aiuole (fase)**

Durate questa fase verranno completate le aiuole precedentemente delimitate con cordoli;

### **PROCEDURE**

Prima di far accedere i mezzi all'area di lavoro dovranno essere confinate le zone interessate in modo da evitare che personale non addetto alle lavorazioni possa entrare in contatto con personale e/o mezzi impegnati nelle opere.

Particolare riguardo dovrà anche essere osservato in relazione al percorso che i mezzi dovranno seguire per raggiungere l'area d'intervento.

Ove detti mezzi non accedano direttamente dalla pubblica via all'area d'intervento il loro passaggio dovrà essere assistito da personale a terra che, dotato almeno di gilet ad alta visibilità (DPI), provvederà a regolamentare il traffico sia pedonale che carrabile.

### **ATTREZZATURE**

- autocarro
- attrezzi manuali

### **RISCHI**

I rischi derivanti dalla lavorazione sono i seguenti:

- investimento di mezzi e/o persone
- inalazione di polveri
- colpi tagli abrasioni
- movimentazione manuale dei carichi
- posture incongrue
- schiacciamento

### **PRESCRIZIONI**

Oltre a quanto già indicato in relazione al personale impegnato nel gestire l'accesso dei mezzi al cantiere gli addetti alla lavorazione dovranno indossare idonei DPI per la protezione delle mani, dei piedi e della testa.

### **PRESCRIZIONI DI COORDINAMENTO**

Nessuna fase lavorativa dovrà essere eseguita nelle aree direttamente interessate dalla presente.

E' ammessa la concomitanza della presente fase con quelle da eseguire nella zona nord.

## **Posa sedute ed attrezzature (fase)**

Durate questa fase verranno posate le sedute previste dal progetto

Questi elementi verranno semplicemente posati nel loro alloggiamento finale senza la necessità di ulteriori operazioni

### **PROCEDURE**

Prima di far accedere i mezzi all'area di lavoro dovranno essere confinate le zone interessate in modo da evitare che personale non addetto alle lavorazioni possa entrare in contatto con personale e/o mezzi impegnati nelle opere.

Particolare riguardo dovrà anche essere osservato in relazione al percorso che i mezzi dovranno seguire per raggiungere l'area d'intervento.

Ove detti mezzi non accedano direttamente dalla pubblica via all'area d'intervento il loro passaggio dovrà essere assistito da personale a terra che, dotato almeno di gilet ad alta visibilità (DPI), provvederà a regolamentare il traffico sia pedonale che carrabile.

Considerato il volume ed il peso dei materiali da posare si prescrive di eseguire la fase con l'ausilio di un autocarro con gru in modo da limitare il rischio di lesioni dorso lombari da parte degli addetti

### **ATTREZZATURE**

- recinzioni formate da pannelli metallici sorretti da basamenti in cemento
- autocarro con gru
- attrezzi manuali

### **RISCHI**

I rischi derivanti dalla lavorazione sono i seguenti:

- investimento di mezzi e/o persone
- inalazione di polveri
- colpi tagli abrasioni
- movimentazione manuale dei carichi
- posture incongrue
- schiacciamento

## **PRESCRIZIONI**

Oltre a quanto già indicato in relazione al personale impegnato nel gestire l'accesso dei mezzi al cantiere gli addetti alla lavorazione dovranno indossare idonei DPI per la protezione delle mani, dei piedi e della testa.

Gli addetti all'utilizzo dell'autogru dovranno essere debitamente formati all'utilizzo della stessa.

## **PRESCRIZIONI DI COORDINAMENTO**

Nessuna fase lavorativa dovrà essere eseguita nelle aree direttamente interessate dalla presente.

E' ammessa la concomitanza della presente fase con quelle da eseguire nella zona nord

## **COORDINAMENTO PER USO COMUNE DI APPRESTAMENTI, ATTREZZATURE, INFRASTRUTTURE, MEZZI E SERVIZI DI PROTEZIONE COLLETTIVA**

Elemento di utilizzo comune di rilevante importanza risulta essere il quadro elettrico. Come già detto l'impianto sarà alimentato da un contatore ad uso specifico del cantiere

Il datore di lavoro della ditta appaltatrice dovrà sempre verificare l'idoneità e la completezza di tutto l'impianto. Dovrà inoltre regolamentare l'utilizzo di tale attrezzatura da parte delle varie ditte presenti in cantiere.

Per quanto attiene la viabilità di cantiere, sia pedonale che carrabile, nonché all'individuazione ed utilizzo dell'area di deposito dei materiali, rifiuti, ecc. si rimanda a quanto precedentemente descritto.

## **MODALITA' ORGANIZZATIVE DELLA COOPERAZIONE, DEL COORDINAMENTO E DELLA RECIPROCA INFORMAZIONE TRA LE IMPRESE/LAVORATORI AUTONOMI**

Elemento fondamentale della cooperazione fra le varie imprese presenti in cantiere, risulta essere la reciproca informazione relativamente all'accesso all'area di cantiere dei mezzi per

l'approvvigionamento dei materiali: si prescrive che ogni datore di lavoro avverta con almeno tre giorni di anticipo gli altri datori di lavoro sull'ingresso di mezzi pesanti all'area di cantiere. La comunicazione dovrà essere fatta anche al coordinatore per la sicurezza in fase di esecuzione che, se ritenuto necessario, dovrà garantire la propria presenza in cantiere.

Durante i sopralluoghi in cantiere il coordinatore in fase di esecuzione dovrà analizzare lo stato dei lavori. Qualora rilevi l'approssimarsi di una fase di lavoro "critica" (ad esempio l'ingresso dei mezzi per il montaggio del gazebo ecc) dovrà effettuare una riunione di coordinamento e/o verificare l'avvenuto adempimento della prescrizione sopra riportata.

Per l'accesso all'area di cantiere dei mezzi con il materiale necessario alle lavorazioni l'opera di reciproca informazione dovrà essere gestita direttamente dai datori di lavoro interessati.

## **ORGANIZZAZIONE SERVIZIO DI PRONTO SOCCORSO, ANTINCENDIO ED EVACUAZIONE DEI LAVORATORI**

Le ditte operanti in cantiere dovranno comunicare al coordinatore per la sicurezza in fase di esecuzione, il nominativo dei propri addetti alla gestione delle emergenze e al pronto soccorso. Una volta in possesso di questi elementi il coordinatore per la sicurezza in fase di esecuzione dovrà provvedere ad informare tali soggetti di quanto sotto specificato:

a) gli addetti al pronto soccorso, la cui formazione dovrà risultare da apposito attestato, dovranno comportarsi conformemente alla formazione ed all'addestramento ricevuto; In caso di infortunio



grave si prescrive di non muovere l'infortunato fino all'arrivo degli addetti del 118 a meno che non sussistano gravi pericoli; in questo caso si dovrà procedere a spostare, con la massima cautela, l'infortunato in un'area sicura.

b) gli addetti alle emergenze dovranno chiamare immediatamente il 118 in caso di infortunio, il 115 in caso di incendio fornendo indicazioni per come raggiungere il cantiere.

c) in caso di emergenza, di qualsiasi tipo, tutti i lavoratori dovranno radunarsi in prossimità dell'ingresso al cantiere (Accesso2). In quest'area, facilmente raggiungibile e completamente aperta, potranno sostare senza pericoli in attesa dell'intervento dei mezzi di soccorso.

### CONCLUSIONI GENERALI

Tutte le ditte e tutti i lavoratori autonomi che saranno chiamati ad operare all'interno del cantiere devono essere portati a conoscenza di quanto previsto dal presente piano. Si ricorda che il presente piano non entra e non può entrare nel merito delle procedure di sicurezza legate ai singoli rami di attività che le ditte o i lavoratori autonomi svolgono poichè tale valutazione del rischio deve essere fatta dal datore del lavoro così come individuato dal D.Lgs 81/08. Si richiama quindi la necessità che le ditte scelte siano in regola con tutta la normativa di sicurezza legata alla loro singola attività. Si evidenzia inoltre l'importanza che assume l'informare le ditte presenti in cantiere dell'esistenza o meno di pericoli legati alle situazioni ambientali, procedure di lavorazione e al materiale usato. Si fa obbligo alla ditta appaltatrice di esigere da parte dei propri lavoratori dipendenti e dai lavoratori autonomi chiamati ad operare all'interno del cantiere:

- a) il rispetto di quanto riportato nel presente piano
- b) l'utilizzo, quando risulti necessario, dei dispositivi di protezione individuale
- c) la segnalazione tempestiva di tutti quegli elementi che possano recare danno alla salute ed alla sicurezza delle figure presenti a vario titolo in cantiere.

Si ricorda nuovamente che le ditte impegnate a vario titolo in cantiere dovranno fornire al coordinatore per l'esecuzione, con congruo anticipo, il proprio piano operativo di sicurezza

Prato, 28/11/2022

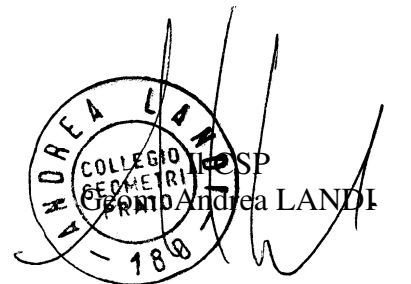

ANDREA LANDI  
COLLEGIO GEOMETRI PRATO  
188

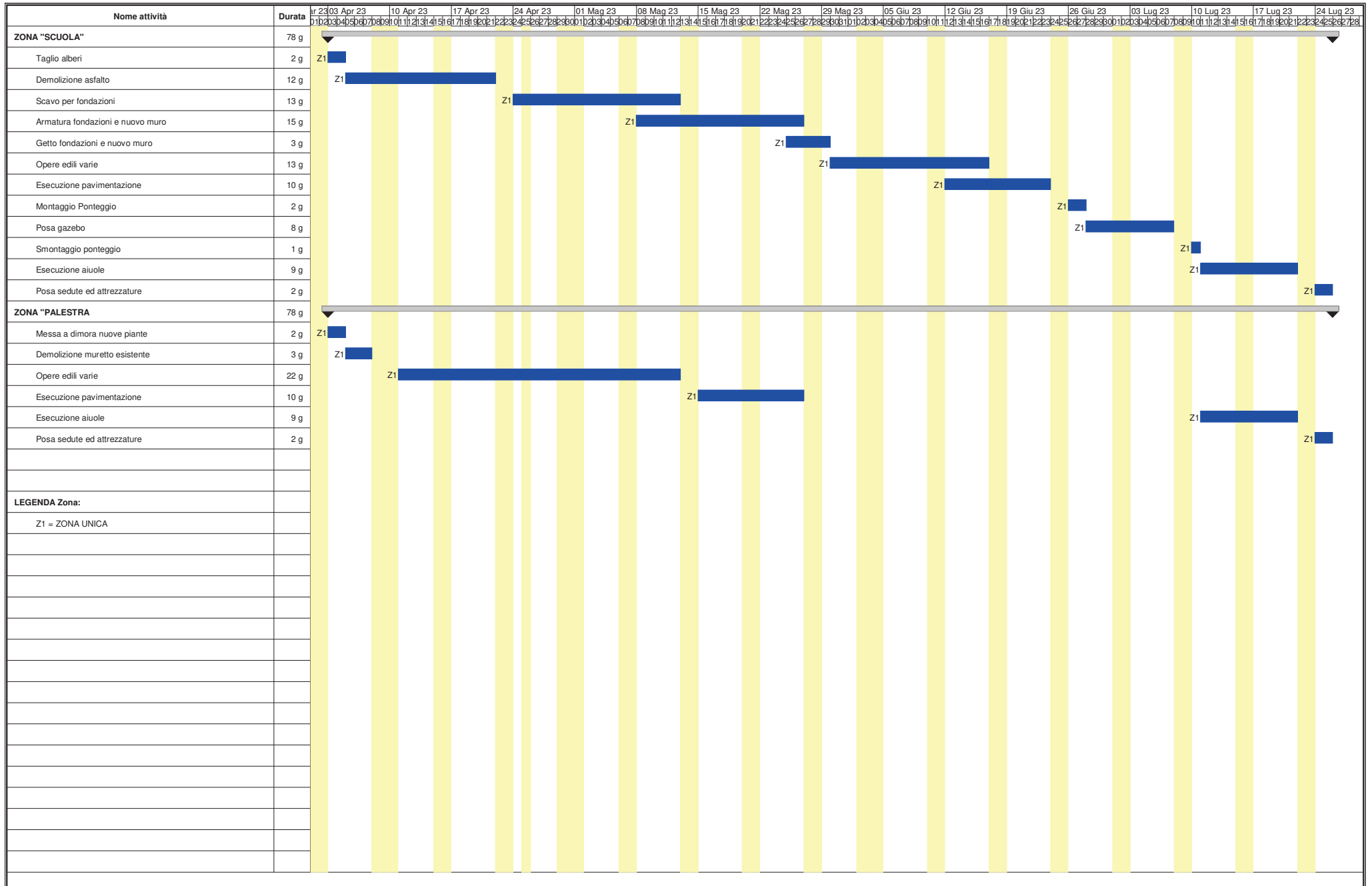

Firmato da:

**LANDI ANDREA**

codice fiscale LNDNDR62B22G999M

num.serie: 87128497450150561229411933852630896305

emesso da: ArubaPEC S.p.A. NG CA 3

valido dal 11/02/2021 al 12/02/2024